



# LASERJET ENTERPRISE 700 COLOR MFP

## Felhasználói útmutató



M775dn

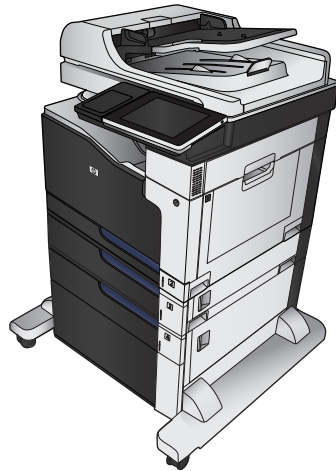

M775f

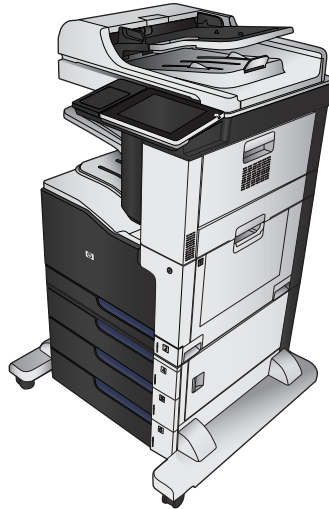

M775z



M775z+





# HP LaserJet Enterprise 700 color MFP M775

Felhasználói útmutató

## **Szerzői jog és licenc**

© Copyright 2015 HP Development Company, L.P.

Előzetes írásbeli engedély nélküli reprodukálása, adaptálása vagy fordítása tilos, kivéve ahol ezt a szerzői jogi rendelkezések megengedik.

A jelen kézikönyvben megadott információk előzetes bejelentés nélkül megváltozhatnak.

A HP termékekre és szolgáltatásokra vonatkozó kizárólagos garanciák az adott termékhez és szolgáltatáshoz mellékelt garancianyilatkozatokban találhatóak. Az ebben az útmutatóban foglaltak nem tekinthetők további garanciavállalásnak. A HP nem vállal felelősséget a jelen útmutatóban előforduló műszaki vagy szerkesztési hibákért, illetve kihagyásokért.

Edition 1, 11/2015

## **Megjegyzések a termékmegjelölésre vonatkozóan**

Az Adobe®, az Adobe Photoshop®, az Acrobat® és a PostScript® az Adobe Systems Incorporated védjegye.

Az Apple és az Apple embléma az Apple Computer, Inc. Egyesült Államokban és más országokban/térségekben bejegyzett védjegye. Az iPod az Apple Computer, Inc. védjegye. Az iPod megjelölést csak jogi vagy a jogtulajdonos által engedélyezett másolási célra használjuk. Ne lopjon zenét.

A Microsoft®, a Windows®, a Windows® XP és a Windows Vista® a Microsoft Corporation Egyesült Államokban bejegyzett védjegye.

APANTONE® a Pantone, Inc mérési színsvabvány védjegye.

A UNIX® az Open Group bejegyzett védjegye.

---

# Tartalomjegyzék

<b>1 A termék bemutatása</b> .....	<b>1</b>
Termékek összehasonlítása .....	2
A készülék nézetei .....	5
A készülék előnézete .....	5
A készülék hátulnézete .....	6
A készülék adagolási lehetőségei .....	7
Illesztőportok .....	8
Sorszám és típuszám elhelyezkedése .....	9
Kezelőpanel .....	10
A kezelőpanel elrendezése .....	10
A kezelőpanel kezdőképernyője .....	10
A kezelőpanel tisztítása .....	12
A kezelőpanel súgója .....	12
Termékjelentések .....	14
<b>2 A készülék csatlakoztatása és a szoftver telepítése</b> .....	<b>17</b>
Csatlakoztassa a készüléket a számítógéphez egy USB-kábellel, és telepítse a szoftvert (Windows) .....	18
Csatlakoztassa a készüléket a hálózathoz egy hálózati kábellel, és telepítse a szoftvert (Windows) .....	19
Az IP-cím beállítása .....	19
A szoftver telepítése .....	20
Csatlakoztassa a terméket egy USB-kábellel a számítógéphez, majd telepítse a szoftvert (Mac OS X) .....	21
Csatlakoztassa a terméket egy hálózati kábellel a hálózathoz, majd telepítse a szoftvert (Mac OS X) .....	22
Az IP-cím beállítása .....	22
A szoftver telepítése .....	23
<b>3 Adagoló- és kimeneti tálcák</b> .....	<b>25</b>
Támogatott papírméretek .....	26
Támogatott papírtípusok .....	29
Tálcák konfigurálása .....	31
Tálca konfigurálása papír betöltésekor .....	31
Tálcakonfigurálás a nyomtatási feladat beállításainak megfelelően .....	31

Tálca konfigurálása a kezelőpanelen .....	31
Váltakozó fejléces mód .....	32
1. tálca .....	33
Tálcakapacitás és a papír tájolása .....	33
Az 1. tálca feltöltése .....	35
Automatikus papírzékelés (automatikus érzékelés üzemmód) .....	36
Automatikus érzékelés beállításai .....	36
2. tálca .....	38
Tálcakapacitás és a papír tájolása .....	38
A 2. tálca feltöltése .....	40
Automatikus papírzékelés (automatikus érzékelés üzemmód) .....	41
Automatikus érzékelés beállításai .....	41
500 lapos tálcák .....	43
Tálcakapacitás és a papír tájolása .....	43
Az 500 lapos tálcák feltöltése .....	45
Automatikus papírzékelés (automatikus érzékelés üzemmód) .....	46
Automatikus érzékelés beállításai .....	46
3500 lapos nagy kapacitású tálca .....	48
3500 lapos nagy adagolókapacitás és papírtájolás .....	48
A 3500 lapos, nagykapacitású tálca feltöltése .....	48
Beépített kimeneti tálca .....	50
Tűző/lerakó (csak z és z+ típusok esetén) .....	50

#### **4 Alkatrészek, kellékek és tartozékok ..... 51**

Alkatrészek, tartozékok és kellékek rendelése .....	52
A HP álláspontja a nem HP által gyártott kellékekre vonatkozóan .....	53
A HP hamisításellenes webhelye .....	54
Nyomtatás úgy, hogy az egyik tonerkazetta elérte becsült élettartama végét .....	55
A A „Festékszint nagyon alacsony” állapot beállításai lehetőségét a kezelőpanelen engedélyezheti vagy tilthatja le .....	56
Vásárló által cserélhető alkatrészek .....	57
Tartozékok .....	60
Festékkazetták .....	61
Festékkazetta megtekintése .....	61
Festékkazetta-információk .....	62
Festékkazetták újrahasznosítása .....	62
A festékkazetta tárolása .....	62
A HP álláspontja a nem a HP által gyártott festékkazettákkal kapcsolatban .....	62
A festékkazetták cseréje .....	63
Festékgyűjtő egység .....	66
A festékgyűjtő-egység cseréje .....	66

Tűzőkapcsok (csak tűzésre alkalmas típusok esetében) .....	69
A tűzőkapcsok betöltése .....	69
<b>5 Nyomtatás .....</b>	<b>71</b>
Támogatott nyomtató-illesztőprogramok (Windows) .....	72
HP univerzális nyomtató-illesztőprogram (UPD) .....	72
UPD telepítési módok .....	73
A nyomtatási feladat beállításainak módosítása (Windows) .....	74
Az összes nyomtatási feladat beállításának módosítása a szoftverprogram bezárásáig .....	74
Alapértelmezett beállítások módosítása az összes nyomtatási feladathoz .....	74
A termék konfigurációs beállításainak módosítása .....	74
A nyomtatási feladat beállításainak módosítása (Mac OS X) .....	75
Az összes nyomtatási feladat beállításának módosítása a szoftverprogram bezárásáig .....	75
Alapértelmezett beállítások módosítása az összes nyomtatási feladathoz .....	75
A termék konfigurációs beállításainak módosítása .....	75
Nyomtatási feladatok (Windows) .....	76
Nyomtatási parancsikon használata (Windows) .....	76
Nyomtatási parancsikon létrehozása (Windows) .....	78
Automatikus nyomtatás mindkét oldalra (Windows) .....	81
Nyomtatás mindkét oldalra kézi átfordítással (Windows) .....	83
Több oldal nyomtatása egy lapra (Windows) .....	85
Oldal tájolásának kiválasztása (Windows) .....	87
A papírtípus kiválasztása (Windows) .....	89
Az első vagy az utolsó oldal eltérő papírra nyomtatása (Windows) .....	92
Dokumentum méretének beállítása a lap méretéhez igazítva (Windows) .....	95
Füzet létrehozása (Windows) .....	97
Tűzési beállítások kiválasztása (Windows) .....	99
Nyomtatási feladatok (Mac OS X) .....	101
Előzetes nyomtatási beállítás használata (Mac OS X) .....	101
Előzetes nyomtatási beállítás létrehozása (Mac OS X) .....	101
Automatikus kétoldalas nyomtatás (Mac OS X) .....	101
Nyomtatás mindkét oldalra kézi átfordítással (Mac OS X) .....	101
Több oldal nyomtatása egy lapra (Mac OS X) .....	102
Oldal tájolásának kiválasztása (Mac OS X) .....	102
Papírtípus kiválasztása (Mac OS X) .....	102
Fedőlap nyomtatása (Mac) .....	103
Dokumentum méretének beállítása a lap méretéhez igazítva (Mac OS X) .....	103
Füzet létrehozása (Mac OS X) .....	103
Tűzési beállítások kiválasztása (Mac OS X) .....	104
További nyomtatási feladatok (Windows) .....	105
Nyomtatási feladat törlése (Windows) .....	105

A papírméret kiválasztása (Windows) .....	105
Egyedi papírméret kiválasztása (Windows) .....	106
Vízjel nyomtatása (Windows) .....	106
További nyomtatási feladatok (Mac OS X) .....	107
Nyomtatási feladat törlése (Mac OS X) .....	107
A papírméret kiválasztása (Mac OS X) .....	107
Egyedi papírméret kiválasztása (Mac OS X) .....	107
Vízjel nyomtatása (Mac OS X) .....	108
Színes nyomtatás .....	109
A HP EasyColor beállítás használata .....	109
Színbeállítások módosítása (Windows) .....	109
Színséma módosítása nyomtatási feladathoz (Windows) .....	110
Színbeállítások módosítása (Mac OS X) .....	110
Kézi színbeállítások .....	111
Színegyeztetés .....	111
Színillesztés mintagyűjteménnyel .....	112
Színminták nyomtatása .....	112
PANTONE® színillesztés .....	112
A nyomtatási feladatok tárolása a készüléken .....	113
Tárolt feladat létrehozása (Windows) .....	113
Tárolt feladat létrehozása (Mac OS X) .....	115
Tárolt feladat kinyomtatása .....	116
Tárolt feladat törlése .....	116
Feladatelválasztó lap beszúrása (Windows) .....	117
A HP ePrint használata .....	118
A HP ePrint szoftver használata .....	119
Az Apple AirPrint segédprogram használata .....	120
A termék csatlakoztatása az AirPrint szolgáltatáshoz .....	120
Keresse meg a készülék AirPrint-nevét .....	120
Nyomtatás az AirPrint szolgáltatásból .....	120
Az AirPrint készüléknév módosítása .....	121
AirPrint problémák megoldása .....	121
A HP Smart Print használata (Windows) .....	122
Az Easy-Access USB nyomtatás használata .....	123
Helyszíni USB dokumentumok nyomtatása .....	123
<b>6 Másolás .....</b>	<b>125</b>
Új alapértelmezett másolási beállítások megadása .....	126
Egyetlen másolat készítése .....	128
Több másolat készítése .....	129
Többoldalas eredeti példány másolása .....	131

Másolási feladat leválogatása .....	133
Másolási feladat összetűzése .....	135
Másolás mindkét oldalra (kétoldalas másolás) .....	136
Nyomtatás a papír mindkét oldalára .....	136
Másolás mindkét oldalra kézi átfordítással .....	137
Másolt kép kicsinyítése vagy nagyítása .....	139
Színes vagy fekete-fehér másolatok készítése .....	141
A másolás minőségének optimalizálása szövegre vagy képre .....	142
A másolás világosságának/sötétségének módosítása .....	143
Papírméret és -típus beállítása speciális papírra történő másoláshoz .....	145
A Kombinált feladat üzemmód használata .....	146
Könyv másolása .....	147
Fénykép másolása .....	149
<b>7 Beolvasás/küldés .....</b>	<b>151</b>
Beolvasási/küldési funkciók beállítása .....	152
Az alapértelmezett beolvasási/küldési beállítások módosítása a készülék kezelőpaneljén .....	153
Beolvasott dokumentum küldése hálózati mappába .....	155
A beolvasott dokumentum küldése a készülék memóriájában létrehozott mappába .....	159
Beolvasott dokumentum küldése USB flash meghajtóra .....	160
A dokumentum beolvasása és elmentése .....	160
Beolvasott dokumentum küldése egy vagy több e-mail címre .....	163
E-mail küldése a címjegyzék segítségével .....	166
Partnerek hozzáadása a címjegyzékhez a készülék kezelőpaneljén .....	166
Dokumentum küldése e-mailben a címjegyzék segítségével .....	168
Fénykép beolvasása .....	171
<b>8 Fax .....</b>	<b>173</b>
A kötelező faxbeállítások konfigurálása .....	174
Faxbeállítás varázsló .....	174
A dátum és az idő beállítása vagy ellenőrzése .....	175
A dátum-/időformátum beállítása vagy ellenőrzése .....	175
A fax tárcsázási beállításainak megadása .....	176
Általános faxküldési beállítások konfigurálása .....	177
A faxszámlázási kódok konfigurálása .....	178
A faxküldési feladatok alapértelmezett beállításainak megadása .....	179
Faxfogadási beállítások konfigurálása .....	181
Faxnyomtatási ütemezés használata .....	182
Bejövő faxok zárolása .....	183
A zárolt faxszámok listájának létrehozása .....	183
Számok eltávolítása a blokkolt faxszámok listájából .....	183

A faxfogadási feladatok alapértelmezett beállításainak megadása .....	184
Faxarchiválás és -továbbítás .....	185
A faxarchiválás engedélyezése .....	185
A faxtovábbítás engedélyezése .....	185
Gyorstárcsázási lista létrehozása .....	186
Szám felvétele meglévő gyorstárcsázási listára .....	189
Gyorstárcsázási lista törlése .....	190
Egyetlen szám törlése a gyorstárcsázási listából .....	191
Fax küldése a számok kézi megadásával .....	192
Fax küldése gyorstárcsázás használatával .....	194
Név szerinti keresés a gyorstárcsázási listákban .....	196
Fax küldése a faxcímjegyzékben lévő számok segítségével .....	197
Keresés a faxcímjegyzékben .....	199
Fax törlése .....	200
Faxjelentések .....	201
Fax tevékenységnapló .....	201
Számlázási kód jelentés .....	202
Zárt faxeszámok listája .....	202
Jelentés a gyorstárcsázási listákról .....	202
Jelentés a faxhívásokról .....	202

## **9 A készülék kezelése ..... 203**

IP hálózati beállítások konfigurálása .....	204
Nyomtatómegosztásra vonatkozó nyilatkozat .....	204
Hálózati beállítások megtekintése és módosítása .....	204
IPv4 TCP/IP-paraméterek kézi beállítása a kezelőpanelen .....	204
IPv6 TCP/IP-paraméterek kézi beállítása a kezelőpanelen .....	205
HP beépített webszerver .....	206
A HP beépített webszerver megnyitása .....	206
A HP beépített webszerver funkciói .....	207
Információ lap .....	207
Általános lap .....	207
Másolás/Nyomtatás lap .....	208
Lapolvasás/Digitális küldés lap .....	209
Fax lap .....	210
Hibaelhárítás lap .....	210
Biztonság lap .....	211
HP Web Services lap .....	211
Hálózatkezelés lap .....	211
Egyéb hivatkozások listája .....	211
HP Utility (Mac OS X) .....	212

A HP Utility megnyitása .....	212
HP Utility funkciók .....	212
A HP Web Jetadmin szoftver használata .....	214
Takarékossági beállítások .....	215
A sebesség vagy az energiafelhasználás optimalizálása .....	215
Alvó üzemmód beállítása .....	215
Az alvásütemezés beállítása .....	215
A készülék biztonsági funkciói .....	217
Biztonsági nyilatkozatok .....	217
IP Security (IP-biztonság) .....	217
Bejelentkezés a készüléken .....	217
Rendszerjelszó beállítása .....	217
Titkosítás támogatása: HP nagy teljesítményű biztonságos merevlemezek .....	218
A formázórekesz lezárása .....	218
A készülék firmware-ének frissítése .....	219

## 10 Hibaelhárítás ..... 221

Problémamegoldási ellenőrzőlista .....	222
A készülék teljesítményét befolyásoló tényezők .....	224
A gyári alapértelmezések visszaállítása .....	225
A kezelőpanel súgója .....	226
A papírbehúzás nem megfelelő vagy elakad a papír .....	227
A készülék nem húz be papírt .....	227
A készülék egyszerre több lapot húz be .....	227
A lapadagoló beragad, ferdén húzza be a lapot, vagy egyszerre több lapot is behúz. ....	227
Papírelakadások megakadályozása .....	228
A papírelakadás megszüntetése .....	229
Elakadási helyek .....	229
Automatikus navigálás az elakadások elhárítása céljából .....	229
Elakadások megszüntetése a lapadagolóban .....	230
Elakadások megszüntetése a kimeneti tálca területén .....	232
A tűzőegység elakadásainak megszüntetése .....	232
Elakadások elhárítása a tűző/lerakó egységben .....	235
Elakadások megszüntetése a jobb oldali ajtó mögött .....	237
Elakadások elhárítása az 1. tálcánál .....	239
Elakadások megszüntetése a 2. tálcában .....	241
Elakadások elhárítása az 1 x 500 lapos adagolóban vagy az 1 x 500 lapos fiókos adagolóban .....	242
Elakadások elhárítása a 3 x 500 lapos adagolóban .....	244
Elakadás elhárítása a 3500 lapos, nagykapacitású tálcában .....	246
Elakadáselhárítás módosítása .....	250

A nyomtatási minőség javítása .....	251
Próbáljon egy másik szoftverből nyomtatni .....	251
A papírtípus beállítása a nyomtatási feladathoz .....	251
A papírtípus-beállítás ellenőrzése (Windows) .....	251
A papírtípus-beállítás ellenőrzése (Mac OS X) .....	251
A tonerkazetta állapotának ellenőrzése .....	252
A készülék kalibrálása a színek beállításához .....	252
Tisztítóoldal nyomtatása .....	253
Belső nyomtatásminőségi-teszt oldalak .....	253
A tonerkazetta vizuális vizsgálata .....	253
Ellenőrizze a papírt és a nyomtatási környezetet .....	254
A HP specifikációknak megfelelő papír használata .....	254
Ellenőrizze a nyomtatási környezetet .....	254
Színbeállítások módosítása (Windows) .....	255
Tegyen próbát egy másik nyomtató-illesztőprogrammal .....	256
Az egyes tálcák beállítása .....	257
A másolási minőség javítása .....	258
Ellenőrizze, hogy nem szennyeződött-e be a lapolvasó üveglapja .....	258
A lapolvasó kalibrálása .....	260
A papírbeállítások ellenőrzése .....	260
Ellenőrizze a papírméret és -típus beállításait .....	260
Adja meg a másolatok készítéséhez használni kívánt tálcát .....	260
Ellenőrizze a képbeállításokat .....	260
A másolás minőségének optimalizálása szövegre vagy képre .....	261
Széltől szélig másolás .....	261
A lapadagoló behúzógörgőinek és elválasztópárnájának tisztítása .....	261
A beolvasási minőség javítása .....	263
Ellenőrizze, hogy nem szennyeződött-e be a lapolvasó üveglapja .....	263
A felbontásbeállítások ellenőrzése .....	264
A színbeállítások ellenőrzése .....	265
Ellenőrizze a képbeállításokat .....	265
A beolvasás minőségének optimalizálása szövegre vagy képre .....	265
A kimeneti minőség beállításainak ellenőrzése .....	266
A lapadagoló behúzógörgőinek és elválasztópárnájának tisztítása .....	266
A faxolási minőség javítása .....	268
Ellenőrizze, hogy nem szennyeződött-e be a lapolvasó üveglapja .....	268
A faxküldési felbontás beállításainak ellenőrzése .....	269
Ellenőrizze a képbeállításokat .....	270
A fax minőségének optimalizálása szövegre vagy képre .....	270
Ellenőrizze a hibajavítási beállításokat .....	270
Küldés másik faxgépre .....	271

A lapadagoló behúzóörgőinek és elválasztópárnájának tisztítása .....	271
Ellenőrizze a laphoz igazítás beállítását .....	272
Ellenőrizze a küldő faxgépét .....	273
A készülék nem nyomtat, vagy lassan nyomtat .....	274
A készülék nem nyomtat .....	274
A készülék lassan nyomtat .....	274
A helyszíni USB-nyomtatás problémáinak megoldása .....	275
A Megnyitás USB-tárolóról menü nem nyílik meg az USB-tár csatlakoztatásakor .....	275
A fájl nyomtatása az USB-tárról sikertelen .....	275
A nyomtatni kívánt fájl nem jelenik meg a Megnyitás USB-tárolóról menüben .....	276
USB-csatlakoztatási problémák megoldása .....	277
Vezetékes hálózati problémák megoldása .....	278
A termék fizikai kapcsolata nem megfelelő minőségű .....	278
A számítógép nem a készüléknek megfelelő IP-címet használja .....	278
A számítógép nem tud kommunikálni a készülékkel .....	278
A készülék nem megfelelő hivatkozást és duplex beállításokat használ a hálózathoz .....	279
Lehet, hogy az új szoftverek kompatibilitási problémákat okoznak .....	279
Lehet, hogy a számítógép vagy a munkaállomás nem megfelelően van beállítva .....	279
A készülék le van tiltva, vagy a hálózat egyéb beállításai nem megfelelőek .....	279
Faxolási problémák megoldása .....	280
A faxolás során fellépő problémák ellenőrzőlistája .....	280
Milyen telefonvonalat használ? .....	280
Használ túlfeszültség ellen védő eszközt? .....	280
Igénybe veszi a telefontársaság hangposta szolgáltatását, vagy használ üzenetrögzítőt? .....	280
Engedélyezve van-e a hívásvárakoztatási funkció a telefonvonalon? .....	281
A faxtartozék állapotának ellenőrzése .....	282
Általános faxolási problémák .....	283
Fax használata VoIP-hálózatok esetében .....	284
Faxfogadási problémák .....	285
Faxküldési problémák .....	287
A fax hibakódjai .....	289
A termék vezérlőpanelén megjelenő faxszal kapcsolatos hibaüzenetek .....	289
Faxküldési üzenetek .....	290
Faxfogadási üzenetek .....	291
Szervizbeállítások .....	292
A Hibaelhárítás menüben található beállítások .....	292
A készülék szoftverével kapcsolatos problémák megoldása (Windows) .....	293
A Nyomtató mappában nem látható nyomtató-illesztőprogram a termékhez. ....	293
Hibaüzenet jelent meg a szoftver telepítése során .....	293
A készülék Üzemkész állapotban van, de nem nyomtat .....	293

A készülék szoftverével kapcsolatos problémák megoldása (Mac OS X) .....	295
A termék neve nem jelenik meg a Print & Fax (Nyomtatás és fax) vagy a Print & Scan (Nyomtatás és beolvasás) segédprogram terméklistájában. ....	295
Egy nyomtatási feladat nem arra a készülékre került, amelyekre küldeni kívánta .....	295
Ha a készüléket USB-kábellel csatlakoztatja, az illesztőprogram kiválasztását követően nem jelenik meg a Print & Fax (Nyomtatás és fax) vagy a Print & Scan (Nyomtatás és beolvasás) listájában. ....	295
Szoftver eltávolítása (Windows) .....	297
Nyomtató-illesztőprogram eltávolítása (Mac OS X) .....	298

<b>Tárgymutató .....</b>	<b>299</b>
--------------------------	------------

---

# 1 A termék bemutatása

- [Termékek összehasonlítása](#)
- [A készülék nézetei](#)
- [Kezelőpanel](#)
- [Termékjelentések](#)

## Termékek összehasonlítása

		<b>M775dn</b>	<b>M775f</b>	<b>M775z</b>	<b>M775z+</b>
		<b>CC522A</b>	<b>CC523A</b>	<b>CC524A</b>	<b>CF304A</b>
<b>Papírkezelés</b>	1. tálca (100 lapos kapacitás)	✓	✓	✓	✓
	2. tálca (250 lapos kapacitás)	✓	✓	✓	✓
	Opcionális 500 lapos tálca		✓		
	Opcionális 500 lapos tálca szekrényvel		✓		
	Opcionális 3x500 lapos tálca			✓	
	Opcionális 3500 lapos nagy kapacitású tálca				✓
	Normál kimeneti tálca (500 lapos kapacitás)	✓	✓	✓	✓
	Lerakó kimeneti tálca (500 lapos kapacitás)			✓	✓
	Automatikus kétoldalas nyomtatás	✓	✓	✓	✓
	In-line 30 oldalas tűző			✓	✓
<b>Csatlakoztathatóság</b>	Nagy sebességű USB 2.0	✓	✓	✓	✓
	10/100/1000 Ethernet helyi hálózati csatlakozás IPv4 és IPv6 szabvánnyal	✓	✓	✓	✓
	Könnyen elérhető USB-port a számítógép nélküli nyomtatáshoz és lapolvasáshoz és a firmware frissítéséhez	✓	✓	✓	✓
<b>Tárolás</b>	320 GB-os HP nagy teljesítményű biztonságos merevlemez	✓	✓	✓	✓
<b>Kezelőpanel kijelző</b>	Érintőképernyős kezelőpanel	✓	✓	✓	✓
<b>Nyomtatás</b>	Percenként 30 oldalt nyomtat A4 méretű papírra, illetve percenként 30 oldalt Letter méretű papírra.	✓	✓	✓	✓
	Könnyen hozzáférhető nyomtatás USB-portról (nincs szükség számítógépre)	✓	✓	✓	✓
<b>Fax</b>	HP LaserJet analóg fax tartozék 500		✓	✓	✓

		<b>M775dn</b>	<b>M775f</b>	<b>M775z</b>	<b>M775z+</b>
		<b>CC522A</b>	<b>CC523A</b>	<b>CC524A</b>	<b>CF304A</b>
<b>Másolás és beolvasás</b>	Percenként 30 A4-es méretű és 30 Letter méretű oldal beolvasása	✓	✓	✓	✓
	Felbontás: 600 x 300 képpont hüvelykenként (ppi)	✓	✓	✓	✓
	100 oldalas dokumentumadagoló automatikus kétoldalas másolással és beolvasással	✓	✓	✓	✓
	Könnyen hozzáférhető nyomtatás és beolvasás USB-portról (nincs szükség számítógépre)	✓	✓	✓	✓
	Színes vagy egyszínű beolvasás	✓	✓	✓	✓
<b>Digitális küldés</b>	Küldés e-mailbe és mentés hálózati mappába	✓	✓	✓	✓
<b>Támogatott operációs rendszerek<sup>1</sup></b>	Windows XP SP2 vagy újabb, 32 bites	✓	✓	✓	✓
	<p><b>MEGJEGYZÉS:</b> A Microsoft 2009 áprilisában visszavonta a Windows XP rendszer általános támogatását. A HP továbbra is igyekszik megadni a legjobb támogatást a megszüntetett Windows XP operációs rendszerhez.</p> <p>Windows XP SP2 vagy újabb, 64 bites (csak nyomtató-illesztőprogram, a szoftvertelepítő nem támogatja)</p> <p><b>MEGJEGYZÉS:</b> A Microsoft 2009 áprilisában visszavonta a Windows XP rendszer általános támogatását. A HP továbbra is igyekszik megadni a legjobb támogatást a megszüntetett Windows XP operációs rendszerhez.</p>	✓	✓	✓	✓

	<b>M775dn</b>	<b>M775f</b>	<b>M775z</b>	<b>M775z+</b>
	<b>CC522A</b>	<b>CC523A</b>	<b>CC524A</b>	<b>CF304A</b>
Windows Vista, 32 bites és 64 bites	✓	✓	✓	✓
<b>MEGJEGYZÉS:</b> A Windows Vista Starter operációs rendszert a szoftvertelepítő vagy a nyomtató-illesztőprogram nem támogatja.				
Windows 7, 32 bites és 64 bites	✓	✓	✓	✓
Windows 8, 32 bites és 64 bites	✓	✓	✓	✓
Windows 2003 Server SP1 vagy újabb, 32 bites és 64 bites	✓	✓	✓	✓
<b>MEGJEGYZÉS:</b> A 64 bites verziót a szoftvertelepítő nem támogatja, de a nyomtató-illesztőprogram igen.				
Windows Server 2008 32 bites és 64 bites	✓	✓	✓	✓
Windows Server 2008 R2 64 bites	✓	✓	✓	✓
Max OS X 10.6 és 10.7	✓	✓	✓	✓

<sup>1</sup> A támogatott operációs rendszerek listája a Windows PCL 6, PCL 5, PS és Mac nyomtató-illesztőprogramokra és a mellékelt szoftvertelepítő CD-re vonatkozik. A támogatott operációs rendszerek jelenlegi listája megtalálható itt: [www.hp.com/go/lj700colorMFP775\\_software](http://www.hp.com/go/lj700colorMFP775_software).

# A készülék nézetei

## A készülék előnézete

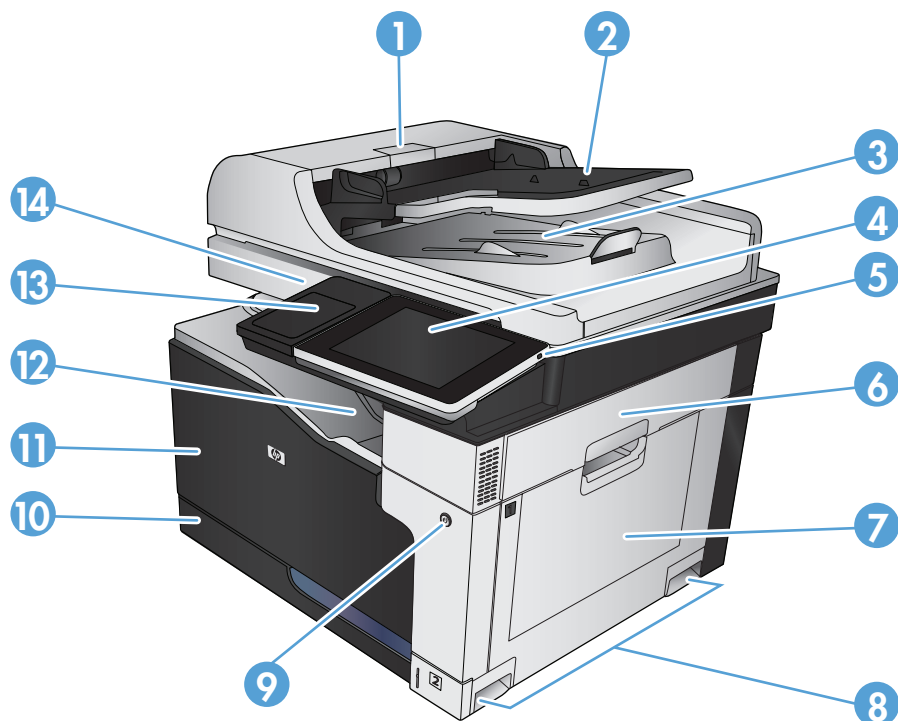

1	Dokumentumadagoló fedele
2	Dokumentumadagoló bemeneti tálca
3	Lapadagoló kimeneti tálca
4	Kezelőpanel színes érintőképernyős kijelzővel (felfelé dönthető az egyszerűbb megtekintésért)
5	Kezdőlap gomb (a kezdőképernyőre való visszatérésre szolgál)
	Megjegyzés: A kezelőpanel oldalán található.
6	Jobb oldali ajtó (hozzáférést biztosít az elakadások megszüntetése céljából)
7	1. tálca
8	A készülék felemelésére szolgáló fogantyúk
9	Be/ki gomb
10	2. tálca
11	Elülső ajtó (hozzáférés a festékkazettákhoz)
12	Kimeneti tálca
13	Hardverillesztő rekesz (más gyártótól származó eszközök csatlakoztatásához)
14	Könnyen elérhető USB-port (számítógép nélküli nyomtatáshoz és beolvasáshoz)

## A készülék hátulnézete

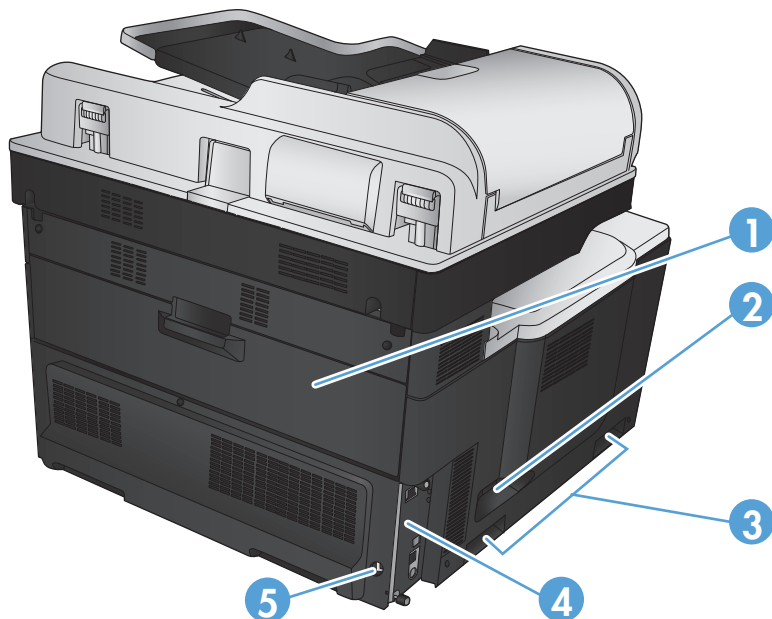

- |   |   |
|---|---|
| 1 | Hátsó ajtó (hozzáférés a festékgyűjtő egységhez)  |
| 2 | Tápcsatlakozó                                     |
| 3 | A készülék felemelésére szolgáló fogantyúk        |
| 4 | Formázó (itt található az interfészportok)        |
| 5 | Kábel típusú biztonsági zárhoz használható nyílás |

## A készülék adagolási lehetőségei

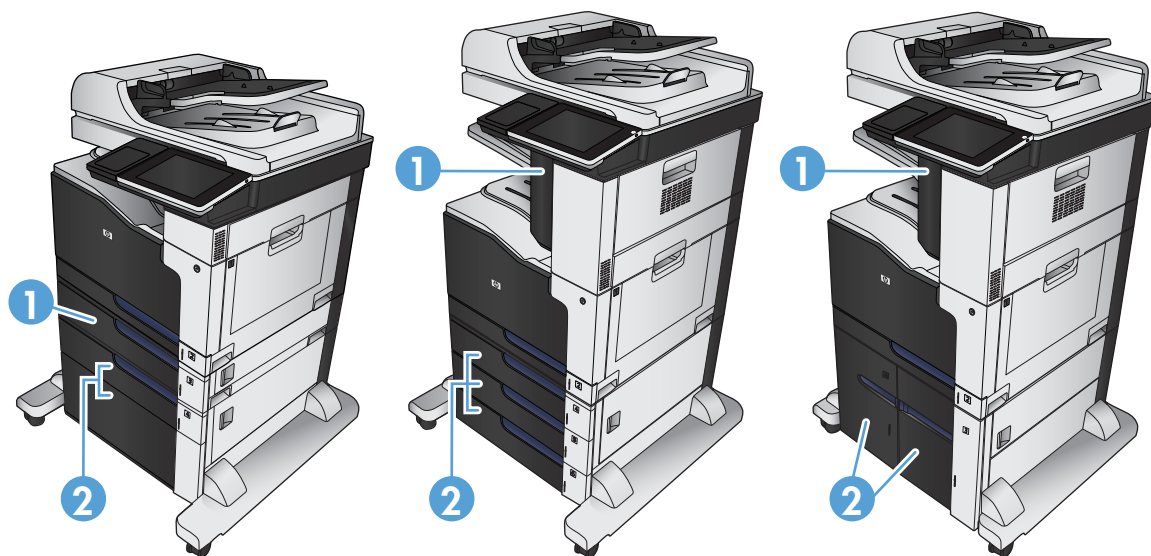

M775f

M775z

M775z+

	<b>M775f</b>	<b>M775z</b>	<b>M775z+</b>
1	1x500 lapos adagoló	Tűzőgép	Tűzőgép
2	1x500 lapos adagoló, szekrénnyel	3x500 lapos adagoló	3500 lapos nagy kapacitású adagolótálca

## Illesztőportok

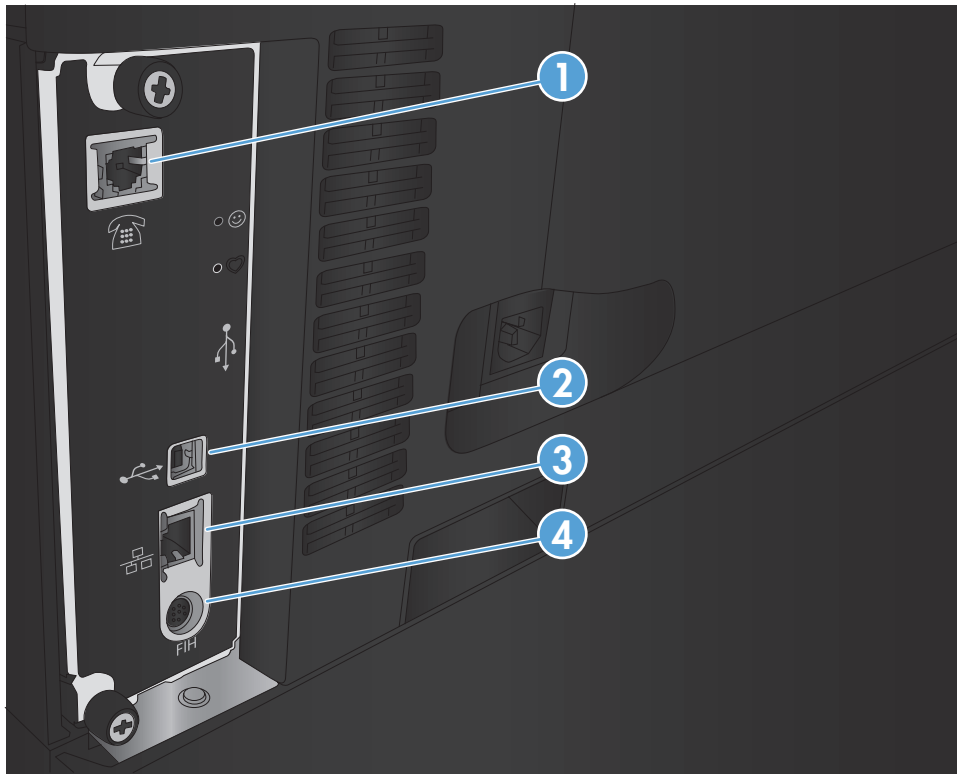

- |   |   |
|---|---|
| 1 | Faxport   |
| 2 | Nagy sebességű USB 2.0 nyomtatási port                                      |
| 3 | Helyi hálózati (LAN) Ethernet (RJ-45) hálózati port                         |
| 4 | Idegen illesztőfelület (más gyártótól származó eszközök csatlakoztatásához) |

## Sorszám és típuszám elhelyezkedése

A sorszám és a típuszám a készülék hátulján lévő azonosító címkén található. A sorszám a készülék származási helyére (ország/térség), verziójára, gyári kódjára és gyári számára vonatkozó adatokat tartalmaz.

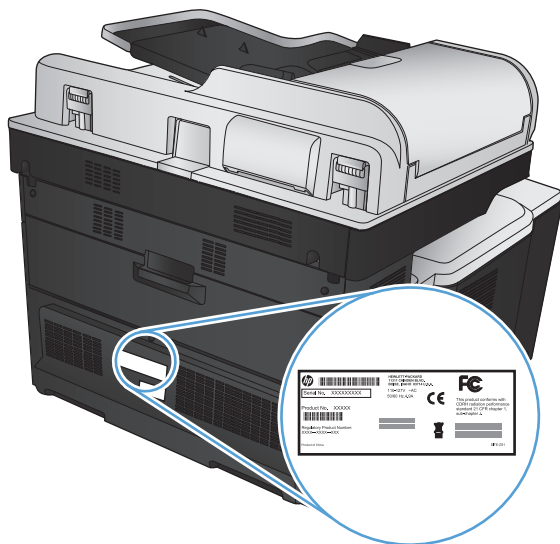

Típus neve	Típuszám
M775dn	CC522A
M775f	CC523A
M775z	CC524A
M775z+	CF304A

# Kezelőpanel

## A kezelőpanel elrendezése

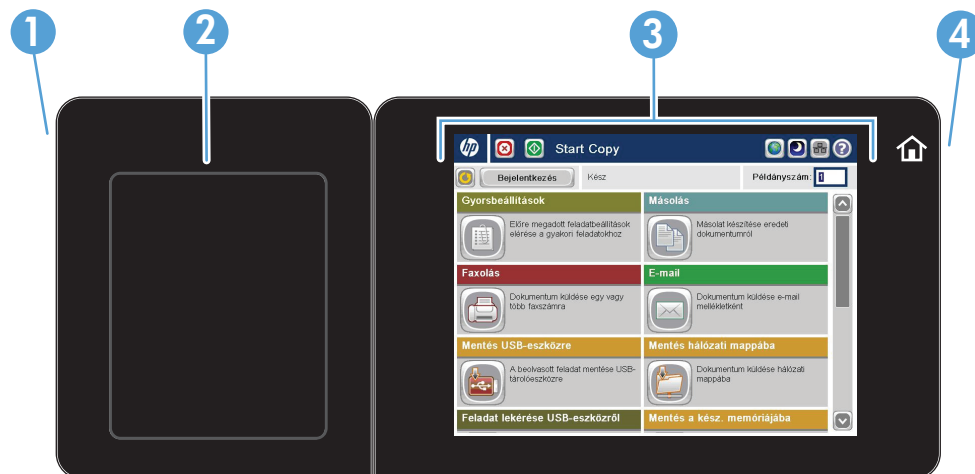

1	Könnyen elérhető USB-port	Könnyen elérhető USB-nyomtatáshoz, dokumentumok USB flash meghajtóra történő beolvasásához és a firmware frissítéséhez <b>MEGJEGYZÉS:</b> Ez a port a kezelőpanel oldalán található.
2	Foglalat hardver csatlakoztatásához	Harmadik fél eszközeinek csatlakoztatásához
3	Színes érintőképernyős kijelző	A készülék funkcióinak konfigurálásához és kezeléséhez
4	Kezdőlap gomb	A készülék Kezdőlap-képernyőjére bármikor történő visszalépéshez <b>MEGJEGYZÉS:</b> Ez a gomb a kezelőpanel oldalán található. A gomb melletti Kezdőlap ikon megérintése nem eredményez műveletet.

## A kezelőpanel kezdőképernyője

A kezdőképernyő hozzáférést biztosít a készülékfunkciókhoz, valamint jelzi a készülék aktuális állapotát.

A kezelőpanel jobb oldalán található Kezdőlap gomb megnyomásával bármikor visszatérhet a kezdőképernyőre. A legtöbb képernyőn a képernyő bal felső sarkában található Kezdőlap gomb is megérinthető.

**MEGJEGYZÉS:** A HP rendszeresen frissíti a készülék firmware-ében elérhető funkciókat. A legújabb funkciók kihasználásához frissítse a készülék firmware-ét. A legújabb firmware-frissítést a következő webhelyről töltheti le: [www.hp.com/go/lj700colorMFP775\\_firmware](http://www.hp.com/go/lj700colorMFP775_firmware).

**MEGJEGYZÉS:** A kezdőképernyőn megjelenő funkciók – a termék konfigurációjától függően – eltérőek lehetnek.



1	Frissítés gomb	A Frissítés gombot megérintve törölheti a módosításokat, és visszatérhet az alapértelmezett beállításokhoz.
2	Bejelentkezés vagy Kijelentkezés gomb	Érintse meg a Bejelentkezés gombot a védett funkciók eléréséhez. Érintse meg a Kijelentkezés gombot, ha korábban bejelentkezett a védett funkciók elérése érdekében, és most ki szeretne jelentkezni. Miután kijelentkezik, a készülék minden beállítást visszaállít az alapértelmezett értékekre.
3	HP logó vagy Kezdőlap gomb	A Kezdőlap kivételével bármelyik képernyőn a HP logó Kezdőképernyő  gombbá változik. A Kezdőlap képernyőre való visszatéréshez érintse meg a Kezdőképernyő  gombot.
4	Leállítás gomb	A Leállítás gomb megérintésével szüneteltetheti az aktuális feladatot. Megnyílik a <a href="#">Feladat állapota</a> képernyő, ahol a feladatot törölheti vagy újraindíthatja.
5	Indítás gomb	Érintse meg az Indítás gombot másolási feladat indításához.
6	Készülékállapot	Az állapotsor információt szolgáltat az általános készülékállapotról.
7	Nyelvválasztás gomb	A Nyelvválasztás gomb megérintésével kiválaszthatja a kezelőpanel kijelzőjének nyelvét.
8	Alvó állapot gomb	A gomb megérintésével Alvó üzemmódba állíthatja a készüléket.
9	Hálózat gomb	A Hálózat gomb megérintésével a hálózati kapcsolatra vonatkozó információkat érheti el.
10	Súgó gomb	A Súgó gomb megérintésével megnyithatja a beépített súgórendszert.
11	Példányszám mező	A Példányszám mező azt jelzi, hogy a készülék hány darab másolat elkészítésére lett beállítva.

12	Görgetősáv	Az elérhető funkciók teljes listájának megtekintéséhez érintse meg a fel és le nyilat a görgetősávon.
13	Funkciók	<p>A készülék konfigurálásától függően az ezen a területen megjelenő funkciók az alábbi elemek bármelyikét tartalmazhatják:</p> <ul style="list-style-type: none"> <li>• Gyorsbeállítások</li> <li>• Másolás</li> <li>• E-mail</li> <li>• Fax (azoknál a termékeknél érhető el, amelyekben fax is található)</li> <li>• Mentés USB-eszközre</li> <li>• Mentés hálózati mappába</li> <li>• Mentés a készülékmemóriába</li> <li>• Megnyitás USB-tárolóról</li> <li>• Megnyitás a készülék memóriájából</li> <li>• Feladat állapota</li> <li>• Kellékek</li> <li>• Tálcák</li> <li>• Adminisztráció</li> <li>• Eszközkarbantartás</li> </ul>

## A kezelőpanel tisztítása



A kezelőpanelt puha, szőszmentes törölruhával tisztítsa. Ne használjon papírtörölt vagy papírzsebkendőt, mert azok megkarcolhatják a képernyőt. Makacs szennyeződések eltávolításához vízzel vagy ablaktisztítóval nedvesítse meg a törölruhát.

## A kezelőpanel sűgőja

A készülékhez beépített sűgőrendszer tartozik, amely az egyes képernyők használatát ismerteti. A sűgőrendszer megnyitásához érintse meg a képernyő jobb felső sarkában lévő Sűgő  gombot.

Egyes képernyők esetében a Sűgő gomb egy globális menüt nyit meg, amelyben rákereshet adott témakörökre. A menüben található gombok megérintésével tallózhat a menüszerkezetben.

Az egyéni feladatok beállításait tartalmazó képernyők esetében a Sűgő gomb egy olyan témakört nyit meg, amely ismerteti a képernyőre vonatkozó opciókat

Ha a készülék hibát jelez vagy figyelmeztetést jelenít meg, érintse meg a Hiba  vagy a Figyelmeztetés  gombot a probléma leírását tartalmazó üzenet megnyitásához. Az üzenet a probléma megoldásában segítő utasításokat is tartalmazza.

Kinyomtathatja, vagy megtekintheti a teljes [Adminisztráció](#) menü jelentését, így könnyebben megkeresheti a szükséges egyedi beállításokat.

1. A készülék kezelőpaneljének kezdőképernyőjén görgessen az [Adminisztráció](#) gombig, majd érintse meg.
2. Nyissa meg a következő menüket:

- [Jelentések](#)
  - [Konfiguráció/Állapotoldalak](#)
3. Válassza az [Adminisztráció menü térképe](#) lehetőséget.
  4. Érintse meg a [Nyomtatás](#) gombot a jelentés kinyomtatásához. Érintse meg a [Nézet](#) gombot a jelentés megtekintéséhez.

# Termékjelentések

A termékjelentések a termékről és jelenlegi konfigurációjáról közölnek adatokat. A termékjelentéseket a következőképpen nyomtathatja ki vagy tekintheti meg:

1. A készülék kezelőpaneljének kezdőképernyőjén görgessen az **Adminisztráció** gombig, majd érintse meg.
2. Nyissa meg a **Jelentések** menüt.
3. Válasszon termékkategóriát:
  - **Konfiguráció/Állapotoldalak**
  - **Faxjelentések** (csak faxszal ellátott típusok)
  - **Egyéb oldalak**
4. Válassza ki a megtekinteni kívánt jelentés nevét, majd a jelentés kinyomtatásához érintse meg a **Nyomtatás** gombot, vagy a beállítások megtekintéséhez érintse meg a **Nézet** gombot a kezelőpanel kijelzőjén.



**MEGJEGYZÉS:** Egyes oldalak esetében nem érhető el a **Nézet** beállítás.

## 1-1. táblázat: Jelentések menü

Első szint	Második szint	Leírás
Konfiguráció/Állapotoldalak	Adminisztráció menü térképe	Az <b>Adminisztráció</b> menü szerkezetét mutatja.
	Csatlakozás módja oldal	Megjeleníti az IP-címet, a gazdagép nevét és a MAC-címet a készülék számára, ha az hálózathoz csatlakozik. Ha alkalmazható, akkor a HP ePrint-címet és az Airprint-címet is megjeleníti.
	Aktuális beállítások oldal	Itt láthatók az <b>Adminisztráció</b> menü egyes beállításainak aktuális értékei.
	Konfigurációs lap	A készülék beállításait és csatlakoztatott kiegészítőit sorolja fel.
	Kellékállapot oldal	A kellek hátralévő élettartamát, a kinyomtatott oldalak és feldolgozott feladatok számát, a készülék sorozatszámát és karbantartási információkat jelenít meg.  A HP a kellek hátralévő élettartamára vonatkozó becsléseket kényelmi szolgáltatásként biztosítja ügyfeleinek. A kellek tényleges hátralévő élettartama eltérhet a becsült értékektől.
	Használati oldal	A készülék által feldolgozott egy- és kétoldalas, fekete-fehér vagy színes nyomtatási feladat összes papírméretét és az összes feldolgozott oldal számát jeleníti meg.
	Fájlkönyvtár oldal	A készülék memóriájában tárolt fájlok és mappák nevét sorolja fel.
	A Web Services állapotoldala	A termékhez észlelt Web Services szolgáltatásokat mutatja.
	Színes használat feladatnapló	A termék színelhasználási statisztikáját mutatja.

**1-1. táblázat: Jelentések menü (folytatás)**

<b>Első szint</b>	<b>Második szint</b>	<b>Leírás</b>
Faxjelentések	Faxtevékenységi napló	A készülékről elküldött vagy az azon fogadott faxok listája.
	Számlázásikód-jelentés	A kimenő faxokhoz használt számlázási kódok listája. Ez a jelentés felsorolja, hogy hány elküldött fax esetében használták az egyes számlázási kódokat.
	Blokkolt faxok listája	Azoknak a blokkolt telefonszámoknak a listája, amelyekről a készülék nem fogad faxot.
	Gyorstárcsázási lista	A készüléken beállított gyorstárcsázások listája.
	Faxhívás-jelentés	Részletes jelentés az utolsó küldési vagy fogadási faxműveletről.
Egyéb oldalak	Demonstrációs oldal	A készülék nyomtatási lehetőségeit bemutató oldal kinyomtatása.
	RGB-minták	Különböző RGB-értékeket használó színminták kinyomtatása. A minták segítségével összehasonlíthatók a kinyomtatott színek.
	CMYK-minták	Különböző CMYK-értékeket használó színminták kinyomtatása. A minták segítségével összehasonlíthatók a kinyomtatott színek.
	PCL betűkészletlista	Az elérhető PCL-betűkészletek kinyomtatása.
	PS fontlista	A HP postscript level 3 emuláció betűkészlet kinyomtatása.



---

## 2 A készülék csatlakoztatása és a szoftver telepítése

- [Csatlakoztassa a készüléket a számítógéphez egy USB-kábellel, és telepítse a szoftvert \(Windows\)](#)
- [Csatlakoztassa a készüléket a hálózathoz egy hálózati kábellel, és telepítse a szoftvert \(Windows\)](#)
- [Csatlakoztassa a terméket egy USB-kábellel a számítógéphez, majd telepítse a szoftvert \(Mac OS X\)](#)
- [Csatlakoztassa a terméket egy hálózati kábellel a hálózathoz, majd telepítse a szoftvert \(Mac OS X\)](#)

## Csatlakoztassa a készüléket a számítógéphez egy USB-kábellel, és telepítse a szoftvert (Windows)

Ez a készülék az USB 2.0 porton keresztüli csatlakoztatást támogatja. A–B típusú USB-kábelt használjon. A HP azt tanácsolja, hogy a kábel hossza max. 2 m legyen.

**⚠ VIGYÁZAT!** Ne csatlakoztassa az USB-kábelt, amíg a telepítőszoftver nem kéri erre.

1. Zárjon be a számítógépen minden futó programot.
2. Telepítse a szoftvert a CD-ről, és kövesse a képernyőn megjelenő utasításokat.
3. Ha a program kéri, válassza ki a **Közvetlen csatlakozás ehhez a számítógéphez USB-kábel segítségével** lehetőséget, majd kattintson a **Tovább** gombra.
4. Ha a program kéri, csatlakoztassa az USB-kábelt a készülékhez és a számítógéphez.

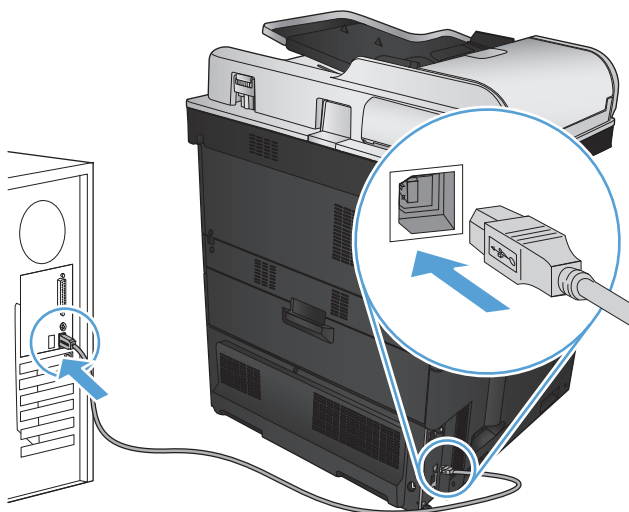



5. A telepítés végén kattintson a **Befejezés** gombra, vagy a **További beállítások** kattintva telepítsen további szoftvereket, illetve állítsa be a termék alapvető digitális küldési funkcióit.
6. Nyomtasson ki egy oldalt bármely programból, és ellenőrizze, hogy a szoftver megfelelően van-e telepítve.

# Csatlakoztassa a készüléket a hálózathoz egy hálózati kábellel, és telepítse a szoftvert (Windows)

## Az IP-cím beállítása

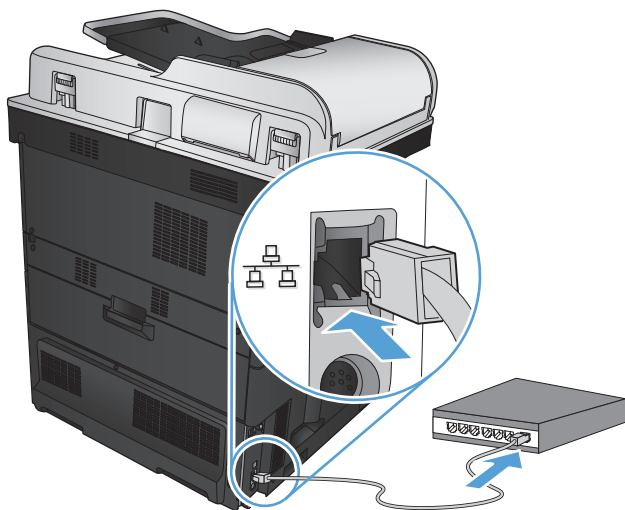
1. Győződjön meg róla, hogy a készülék be van kapcsolva, és a kezelőpanel kijelzőjén az **Üzemkész** üzenet látható.
2. Csatlakoztassa a hálózati kábelt a készülékhez és a hálózathoz.



3. Folytatás előtt várjon 60 másodpercet. Ezalatt a hálózat felismeri a készüléket, és hozzárendel egy IP-címet vagy gazdagépnévet.
4. Érintse meg a Hálózat  gombot a kezelőpanel kezdőképernyőjén a termék IP-címének vagy gazdagépnévének megjelenítéséhez.

Ha a Hálózat  gomb nem jelenik meg, akkor az IP-cím vagy a gazdagépnév megállapításához nyomtasson konfigurációs oldalt.

- a. A készülék kezelőpaneljének kezdőképernyőjén görgessen az **Adminisztráció** gombig, majd érintse meg.
- b. Nyissa meg a következő menüket:
  - **Jelentések**
  - **Konfiguráció/Állapotoldalak**
  - **Konfigurációs lap**
- c. Érintse meg a **Nézet** gombot az információk kezelőpanelen történő megjelenítéséhez, majd érintse meg a **Nyomtatás** gombot az oldalak nyomtatásához.

- d. Keresse meg az IP-címet a Jetdirect oldalon.

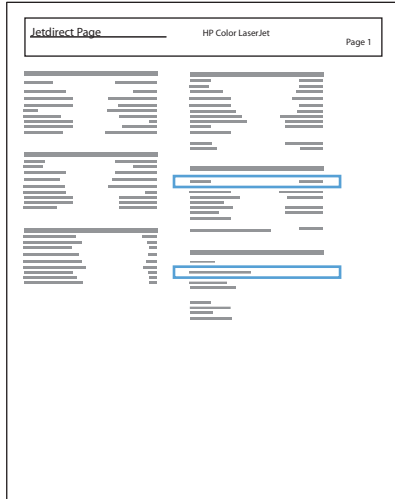

5. **IPv4:** Ha az IP-cím 0.0.0.0, 192.0.0.192 vagy 169.254.x.x, akkor manuálisan kell azt beállítania. Egyéb esetben a hálózat beállítása sikerült.
- IPv6:** Ha az IP-cím a „fe80:” karakterekkel kezdődik, a készülék tud nyomtatni. Ha nem, akkor az IP-címet manuálisan kell megadnia.

## A szoftver telepítése

1. Zárjon be minden futó alkalmazást a számítógépen.
2. Telepítse a szoftvert a CD-ről.
3. Kövesse a képernyőn megjelenő utasításokat.
4. Ha a program kéri, válassza a **Csatlakozás vezetékes hálózaton keresztül** lehetőséget.
5. Válassza ki a megfelelő IP-címmel rendelkező készüléket az elérhető termékek listájából. Ha a termék nem szerepel a listán, írja be kézzel a termék IP-címét, gazdagépnévét vagy hardvercímét.
6. A telepítés végén kattintson a **Befejezés** gombra, vagy a **További beállítások** gombra kattintva telepítsen további szoftvereket, illetve állítsa be a termék alapvető digitális küldési funkcióit.
7. Nyomtasson ki egy oldalt bármely programból, és ellenőrizze, hogy a szoftver megfelelően van-e telepítve.

## Csatlakoztassa a terméket egy USB-kábellel a számítógéphez, majd telepítse a szoftvert (Mac OS X)

Ez a készülék az USB 2.0 porton keresztüli csatlakoztatást támogatja. A-B típusú USB-kábelt használjon. A HP azt tanácsolja, hogy a kábel hossza max. 2 m legyen.

1. Csatlakoztassa az USB-kábelt a készülékhez és a számítógéphez.

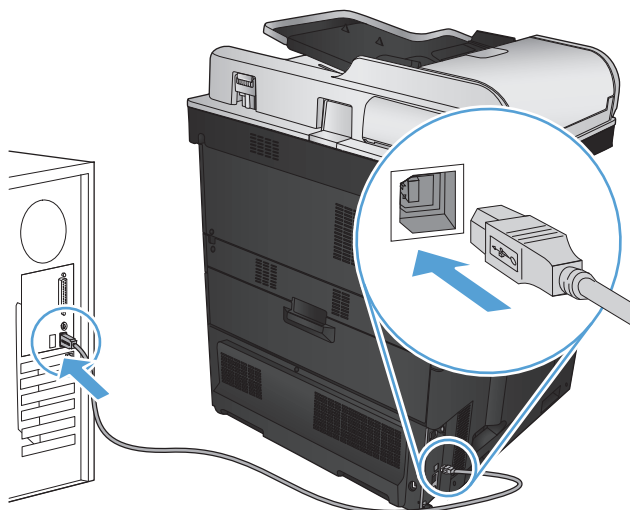

2. Telepítse a szoftvert a CD-ről.
3. Kattintson a termék ikonjára, és kövesse a képernyőn megjelenő utasításokat.
4. Kattintson a **Close** (bezárás) gombra.
5. Nyomtasson ki egy oldalt bármely programból, és ellenőrizze, hogy a szoftver megfelelően van-e telepítve.

# Csatlakoztassa a terméket egy hálózati kábellel a hálózathoz, majd telepítse a szoftvert (Mac OS X)

## Az IP-cím beállítása

1. Győződjön meg róla, hogy a készülék be van kapcsolva, és a kezelőpanel kijelzőjén a **Üzemkész** üzenet látható.
2. Csatlakoztassa a hálózati kábelt a készülékhez és a hálózathoz.

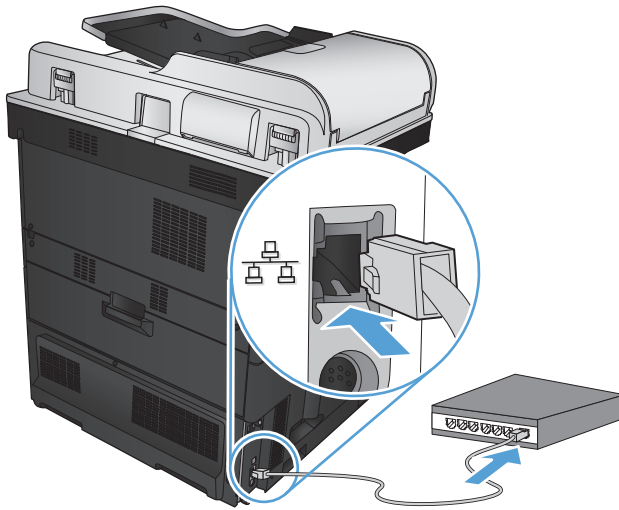

3. Folytatás előtt várjon 60 másodpercet. Ezalatt a hálózat felismeri a készüléket, és hozzárendel egy IP-címet vagy gazdagépnévet.
4. A készülék kezelőpanelének kezdőképernyőjén a Hálózat  gomb megérintésével jelenítheti meg a termék IP-címét vagy gazdagépnévét.

Ha a Hálózat  gomb nem jelenik meg, akkor az IP-cím vagy a gazdagépnév megállapításához nyomtasson konfigurációs oldalt.

- a. A készülék kezelőpaneljének kezdőképernyőjén görgessen az **Adminisztráció** gombig, majd érintse meg.
- b. Nyissa meg a következő menüket:
  - **Jelentések**
  - **Konfiguráció/Állapotoldalak**
  - **Konfigurációs lap**
- c. Érintse meg a **Nézet** gombot az információk kezelőpanelen történő megjelenítéséhez, majd érintse meg a **Nyomtatás** gombot az oldalak nyomtatásához.

- d. Keresse meg az IP-címet a Jetdirect oldalon.

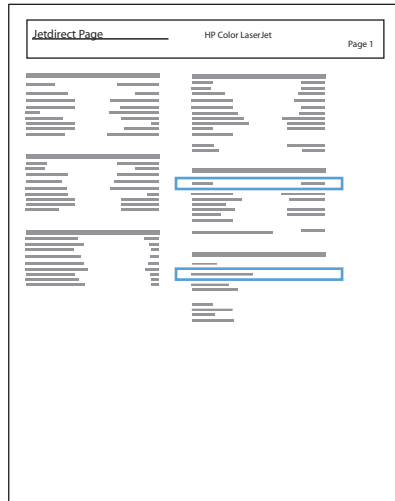



5. **IPv4:** Ha az IP-cím 0.0.0.0, 192.0.0.192 vagy 169.254.x.x, akkor manuálisan kell azt beállítania. Egyéb esetben a hálózat beállítása sikerült.
- IPv6:** Ha az IP-cím a „fe80:” karakterekkel kezdődik, a készülék tud nyomtatni. Ha nem, akkor az IP-címet manuálisan kell megadnia.

## A szoftver telepítése

1. Zárjon be minden futó alkalmazást a számítógépen.
2. Telepítse a szoftvert a CD-ről.
3. Kattintson a készülék ikonjára, és kövesse a képernyőn megjelenő utasításokat.
4. Ha a telepítés befejeződött, kattintson a **Close** (bezárás) gombra.

 **MEGJEGYZÉS:** Az alábbi lépéseket *csak* akkor hajtsa végre a nyomtató rendszerszoftverének telepítése *után*, ha a telepítő futtatásakor nem adott hozzá nyomtatót.

5. A számítógépen nyissa meg az Apple  menüt, kattintson a **System Preferences (rendszerbeállítás)** menüre, majd a kattintson a **Print & Fax (nyomtatás és faxolás)** vagy a **Print & Scan** ikonra.
6. Kattintson a pluszjelre (+).
7. A hálózati csatlakozáshoz használja a Bonjour (alapértelmezett böngésző) vagy az IP Printing alkalmazást.

 **MEGJEGYZÉS:** Ha a termék telepítve van a helyi hálózaton, a Bonjour a legegyszerűbb és legjobb megoldás.

IP-nyomtatást *kell* használni, ha a készülék egy nagyobb hálózaton a Bonjour link helyi területén kívül található.

Ha a Bonjour alkalmazást használja, végezze el az alábbi lépéseket:

- a. Lépjen a **Default Browser** (Alapértelmezett böngésző) lapra.
- b. Válassza ki a készüléket a listáról. A szoftver ellenőrzi, hogy csatlakozik-e a készülék a hálózathoz. A **Print Using** (Nyomtatás a következővel) mezőbe a rendszer automatikusan beilleszti a termék PostScript nyomtatóleíróját (PPD).



**MEGJEGYZÉS:** Ha olyan hálózatot használ, amelyhez több termék is csatlakozik, nyomtasson egy konfigurációs oldalt, és ellenőrizze, hogy a Bonjour alkalmazásban szereplő nyomtatónév megegyezik-e a listán szereplő névvel.



**MEGJEGYZÉS:** Ha a termék nem szerepel a listán, ellenőrizze, hogy be van-e kapcsolva, és csatlakozik-e a hálózathoz. Ha igen, kapcsolja ki, majd vissza. Ha a termék PPD-je nem szerepel a **Print Using** (Nyomtatás a következővel) legördülő listán, kapcsolja ki, majd ismét vissza a számítógépet, és kezdje előlről a telepítést.

- c. A telepítési folyamat megkezdéséhez kattintson az **Add** (Hozzáadás) gombra.

Ha az IP Printing alkalmazást használja, végezze el az alábbi lépéseket:

- a. Kattintson az **IP Printer** fülre.
- b. Válassza a **HP Jet Direct – Socket** (HP Jet Direct – Csatlakozó) lehetőséget a **Protocol** (Protokoll) legördülő menüből. Ez a HP termékek ajánlott beállítása.
- c. Írja be az IP-címet az **Address** (Cím) mezőbe a nyomtató hozzáadására szolgáló képernyőn.
- d. A **Name** (Név), a **Location** (Hely) és a **Print Using** (Nyomtatás a következővel) mezőt a rendszer automatikusan kitölti. Ha a termék PPD-je nem szerepel a **Print Using** (Nyomtatás a következővel) mezőben, kapcsolja ki a számítógépet, majd ismét vissza, és kezdje előlről a telepítést.

---

## 3 Adagoló- és kimeneti tálcák

- [Támogatott papírméreték](#)
- [Támogatott papírtípusok](#)
- [Tálcák konfigurálása](#)
- [Váltakozó fejléces mód](#)
- [1. tálca](#)
- [2. tálca](#)
- [500 lapos tálcák](#)
- [3500 lapos nagy kapacitású tálca](#)
- [Beépített kimeneti tálca](#)
- [Tűző/lerakó \(csak z és z+ típusok esetén\)](#)

## Támogatott papírméretek



**MEGJEGYZÉS:** A legjobb nyomtatási eredményhez a nyomtatás előtt a nyomtató-illesztőprogramban válassza ki a helyes papírméretet és -típust.

**3-1. táblázat: Támogatott papírméretek**

Nagyság és méretek	1. tálca	2. tálca	500 lapos tálcák	3500 lapos nagy kapacitású tálca	Automatikus kétoldalas nyomtatás
Levél 279 x 216 mm	✓	✓	✓	✓	✓
Elforgatott Letter 216 x 279 mm	✓	✓	✓		✓
Legal 216 x 356 mm	✓	✓	✓		✓
Executive 267 x 184 mm	✓	✓	✓		✓
Statement 216 x 140 mm	✓				
Oficio (8,5 x 13) 216 x 330 mm	✓	✓	✓		✓
11 x 17 279 x 432 mm	✓	✓	✓		✓
12 x 18 305 x 457 mm	✓				✓
3 x 5 76 x 127 mm	✓				
4 x 6 102 x 152 mm	✓				
5 x 7 127 x 178 mm	✓				
5 x 8 127 x 203 mm	✓				
A3 297 x 420 mm	✓	✓	✓		✓
A4 297 x 210 mm	✓	✓	✓	✓	✓

### 3-1. táblázat: Támogatott papírméreték (folytatás)

Nagyság és méretek	1. tálca	2. tálca	500 lapos tálcák	3500 lapos nagy kapacitású tálca	Automatikus kétoldalas nyomtatás
Elforgatott A4 210 x 297 mm	✓	✓	✓		✓
A5 148 x 210 mm	✓	✓			✓
A6 105 x 148 mm	✓				
RA3 305 x 430 mm	✓				✓
SRA3 320 x 450 mm	✓				✓
RA4 215 x 305 mm	✓	✓	✓		✓
SRA4 225 x 320 mm	✓	✓	✓		✓
B4 (JIS) 257 x 364 mm	✓	✓	✓		✓
B5 (JIS) 257 x 182 mm	✓	✓	✓		✓
B6 (JIS) 128 x 182 mm	✓				
10 x 15 cm 102 x 152 mm	✓				
Oficio (216 x 343) 216 x 343 mm	✓	✓	✓		✓
Oficio (216 x 347) 216 x 347 mm	✓	✓	✓		✓
8K 270 x 390 mm 270 x 390 mm	✓	✓	✓		✓
16K 195 x 270 mm 270 x 195 mm	✓	✓	✓		✓
8K 260 x 368 mm 260 x 368 mm	✓	✓	✓		✓

### 3-1. táblázat: Támogatott papírméreték (folytatás)

Nagyság és méretek	1. tálca	2. tálca	500 lapos tálcák	3500 lapos nagy kapacitású tálca	Automatikus kétoldalas nyomtatás
16K 184 x 260 mm 260 x 184 mm	✓	✓	✓		✓
8K 273 x 394 mm 273 x 394 mm	✓	✓	✓		✓
16K 197 x 273 mm 273 x 197 mm	✓	✓	✓		✓
Levelezőlap (JIS) 100 x 148 mm	✓				
D levelezőlap (JIS) 148 x 200 mm	✓	✓			✓
9. sz. boríték 98 x 225 mm	✓				
10. sz. boríték 105 x 241 mm	✓				
Monarch boríték 98 x 191 mm	✓				
B5 boríték 176 x 250 mm	✓				
C5 boríték 162 x 229 mm	✓				
C6 boríték 114 x 162 mm	✓				
DL boríték 110 x 220 mm	✓				
Egyedi 76 x 127 mm – 320 x 470 mm	✓				
Egyedi 148 x 182 mm – 297 x 432 mm		✓			
Egyedi 210 x 148 mm – 297 x 432 mm			✓		
Egyedi 148 x 182 mm – 320 x 457 mm					✓

## Támogatott papírtípusok

Az e készülék által támogatott, egyedi, HP-gyártmányú papírok listáját lásd itt: [www.hp.com/support/lj700colorMFP775](http://www.hp.com/support/lj700colorMFP775).



**MEGJEGYZÉS:** A legjobb nyomtatási eredményhez a nyomtatás előtt a nyomtató-illesztőprogramban válassza ki a helyes papírméretet és -típust.

Papírtípus	1. tálca	2. tálca	500 lapos tálcák	3500 lapos nagy kapacitású tálca	Automatikus kétoldalas nyomtatás
Sima	✓	✓	✓	✓	✓
Könnyű 60–74 g	✓	✓	✓	✓	✓
Bankpostapapír	✓	✓	✓	✓	✓
Újrahasznosított	✓	✓	✓	✓	✓
HP matt 105 g	✓	✓	✓	✓	✓
HP matt 120 g	✓	✓	✓	✓	✓
HP lágyfényű 120 g	✓	✓	✓		✓
HP Fényes 120 g	✓	✓	✓		✓
Közepesen nehéz 96–110 g	✓	✓	✓	✓	✓
Nehéz 111–130 g	✓	✓	✓	✓	✓
Közepesen nehéz, fényes 96–110 g	✓	✓	✓		✓
Nehéz, fényes 111–130 g	✓	✓	✓		✓
HP matt 150 g	✓		✓		
HP Fényes 150 g	✓	✓	✓		✓
Extranehez 131–175 g	✓		✓		
Extra nehéz fényes, 131–175 g	✓	✓	✓		✓
HP matt 200 g	✓				
HP Fényes 200 g	✓	✓	✓		
Kartonlap 176–220 g	✓				
Kártya, fényes (176–220 g)	✓	✓	✓		
Színes írásvetítő-fólia	✓	✓	✓		
Címkék	✓	✓	✓		
Fejléces	✓	✓	✓	✓	✓
Boríték	✓				
Előnyomott	✓	✓	✓	✓	✓
Előlyukasztott	✓	✓	✓	✓	✓
Színes	✓	✓	✓	✓	✓
Durva papír	✓	✓	✓	✓	✓

<b>Papírtípus</b>	<b>1. tálca</b>	<b>2. tálca</b>	<b>500 lapos tálcák</b>	<b>3500 lapos nagy kapacitású tálca</b>	<b>Automatikus kétoldalas nyomtatás</b>
HP kemény papír	✓	✓	✓		✓
Átlátszatlan fólia	✓	✓	✓		✓

## Tálcák konfigurálása

A következő helyzetekben a készülék automatikusan felszólítja Önt, hogy állítsa be a tálcához a papírtípust és -méretet:

- Ha papírt tölt a tálcába.
- Amikor egy nyomtatási feladathoz nyomtató-illesztőprogram vagy szoftverprogram segítségével adott tálcát vagy papírtípust határoz meg, és a tálcá konfigurálása nem egyezik a nyomtatási feladat beállításával



**MEGJEGYZÉS:** Az üzenet nem jelenik meg, ha az 1. tálcából nyomtat, és ahhoz a **Bármely méret** papírméret és a **Bármely típus** papírtípus van beállítva. Ebben az esetben, ha a nyomtatási feladat nem jelöl ki tálcát, a készülék az 1. tálcából fog nyomtatni akkor is, ha a tálcába betöltött papír méret- és típusbeállításai nem megfelelőek a feladathoz.

### Tálca konfigurálása papír betöltésekor

1. Töltsön papírt a tálcába. Ha a 2. vagy 3. tálcát használja, csukja be a tálcát.
2. A termék kezelőpanelén megjelenik a tálcá beállítására felszólító üzenet.
3. Érintse meg az **OK** gombot a megállapított méret és típus elfogadásához, vagy érintse meg a **Módosítás** gombot más papírméret vagy -típus választásához.
4. Válassza ki a megfelelő méretet és típust, majd érintse meg az **OK** gombot.

### Tálcakonfigurálás a nyomtatási feladat beállításainak megfelelően

1. Adja meg a szoftverprogramban a forrástálcát, a papírméretet és a papírtípust.
2. Küldje el a feladatot a készülékre.  
Ha a tálcát konfigurálni kell, a tálcá beállítására felszólító üzenet jelenik meg a termék kezelőpanelén.
3. Tölts be a tálcába a megadott típusú és méretű papírt, majd zárja vissza a tálcát.
4. Érintse meg az **OK** gombot a megállapított méret és típus elfogadásához, vagy érintse meg a **Módosítás** gombot más papírméret vagy -típus választásához.
5. Válassza ki a megfelelő méretet és típust, majd érintse meg az **OK** gombot.

### Tálca konfigurálása a kezelőpanelen

Az egyes tálcák a termékről érkező felszólítás nélkül is konfigurálhatók a kívánt típusra és méretre.

1. A készülék kezelőpaneljének kezdőképernyőjén görgessen az **Tálcák** gombig, majd érintse meg.
2. Érintse meg a konfigurálni kívánt tálcára vonatkozó sort, majd érintse meg a **Módosítás** gombot.
3. Válassza ki a papír méretét és típusát a megjelenő lehetőségek közül.
4. Érintse meg az **OK** gombot a kiválasztás mentéséhez.

## Váltakozó fejléces mód

Ha az **Alternatív fejléc üzemmód** funkciót használja, minden nyomtatási vagy másolási feladat esetében ugyanúgy tölthet fejléces vagy előnyomott papírokat a tálcába, akár egyoldalas, akár kétoldalas nyomtatásról, illetve másolásról van szó. Ha ezt az üzemmódot használja, úgy töltsse be a papírt, ahogyan az automatikus kétoldalas nyomtatáshoz szokta.

Használat előtt engedélyezze a funkciót a termék kezelőpanelén. Ha a funkciót Windows operációs rendszer alatt kívánja használni, engedélyezze a funkciót, majd állítsa be a használni kívánt papír típusát a nyomtató-illesztőprogramban.

### Engedélyezze a váltakozó fejléces módot a termék kezelőpanelén.

1. A készülék kezelőpaneljének kezdőképernyőjén görgessen az **Adminisztráció** gombig, majd érintse meg.
2. Nyissa meg a következő menüket:
  - **Tálcák kezelése**
  - **Alternatív fejléc üzemmód**
3. Érintse meg az **Engedélyezve** opciót, majd érintse meg a **Mentés** gombot.

Ha a Windows operációs rendszerben váltakozó fejléces módban kíván nyomtatni, mindegyik nyomtatási feladatnál végezze el az alábbi eljárást.

### Nyomtatás váltakozó fejléces módban (Windows)

1. A szoftveralkalmazásban válassza a **Nyomtatás** lehetőséget.
2. Jelölje ki a készüléket, majd kattintson a **Tulajdonságok** vagy a **Beállítások** lehetőségre.
3. Kattintson a **Speciális** fülre.
4. Nyissa ki a **A nyomtató funkciói** listát.
5. A **Váltakozó fejléces mód** legördülő listában kattintson a **Be** lehetőségre.
6. Kattintson a **Apply (Alkalmaz)** gombra.
7. Kattintson a **Papír/Minőség** fülre.
8. A **Papírtípus** legördülő listában kattintson a **További lehetőségek...** sorra.
9. Nyissa ki a **A típus: beállítás** lehetőségeit.
10. Nyissa ki az **Egyéb** lehetőségek listáját, majd kattintson a **Fejléces** lehetőségre. Kattintson a **OK** gombra.
11. Az **OK** gombra kattintva zárja be a **Dokumentum tulajdonságai** párbeszédpanelt. A **Nyomtatás** párbeszédpanelen kattintson az **OK** gombra a feladat kinyomtatásához.

# 1. tálca

## Tálcakapacitás és a papír tájolása

Az elakadások megelőzése érdekében ne töltse túl a tálcákat. Győződjön meg arról, hogy a köteg teteje nem éri el a tálca telítettségét jelző vonalat. Ha rövid/keskeny vagy nehéz/fényes papírt helyez be, a köteg legfeljebb a tálca telítettségét jelző vonalak feléig érjen.

3-2. táblázat: Az 1. tálca befogadóképessége

Papírtípus	Műszaki adatok	Mennyiség
Papír	Tartomány: 60 g/m <sup>2</sup> súlyú bankpostapapír – 220 g/m <sup>2</sup> súlyú bankpostapapír	Legnagyobb kötegmagasság: 10 mm Megfelel 100 lap 75 g/m <sup>2</sup> súlyú bankpostapapírnak
Borítékok	Kevesebb, mint 60 g/m <sup>2</sup> – 90 g/m <sup>2</sup> súlyú bankpostapapír	Legfeljebb 10 boríték
Címkék	Maximum: 0,102 mm vastag	Legnagyobb kötegmagasság: 10 mm
Írásvetítő-fóliák	Minimum: 0,102 mm vastag	Legnagyobb kötegmagasság: 10 mm Legfeljebb 50 lap
Fényes papír	Tartomány: 105 g/m <sup>2</sup> – 220 g/m <sup>2</sup> súlyú bankpostapapír	Legnagyobb kötegmagasság: 10 mm Legfeljebb 50 lap

3-3. táblázat: 1. tálca papírtájolása

Papírtípus	Kép tájolása	Duplex mód	Papír betöltése
Előnyomott, előlyukasztott vagy fejléces	Álló	Egyoldalas nyomtatás	Nyomatott oldallal lefelé Felső éllel a készülék hátoldala felé
		Automatikus kétoldalas nyomtatás	Nyomatott oldallal felfelé Felső éllel a készülék hátoldala felé

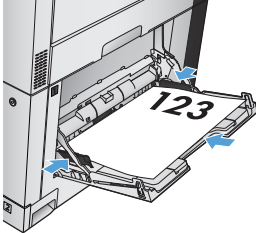
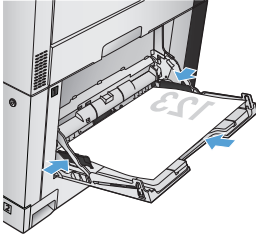

### 3-3. táblázat: 1. tálca papírtájolása (folytatás)

Papírtípus	Kép tájolása	Duplex mód	Papír betöltése
Előnyomott vagy fejléces	Fekvő	Egyoldalas nyomtatás	Nyomatott oldallal lefelé Felső éllel a készülék hátoldala felé
		Automatikus kétoldalas nyomtatás	Nyomatott oldallal felfelé Felső éllel a készülék hátoldala felé
Borítékok	A boríték rövid éle kerül először a készülékbe	Egyoldalas nyomtatás	Nyomatott oldallal lefelé Felső éllel a készülék hátoldala felé

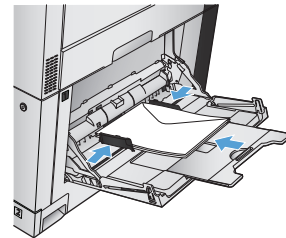
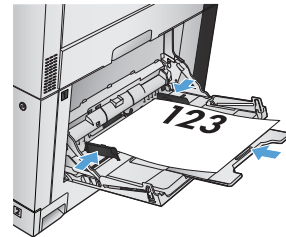
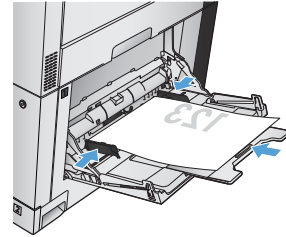

## Az 1. tálca feltöltése

**⚠ VIGYÁZAT!** Az elakadások megelőzése érdekében nyomtatás közben soha ne tegyen papírt az 1. tálcába, és ne is vegyen ki belőle.

1. Nyissa ki az 1. tálcat.

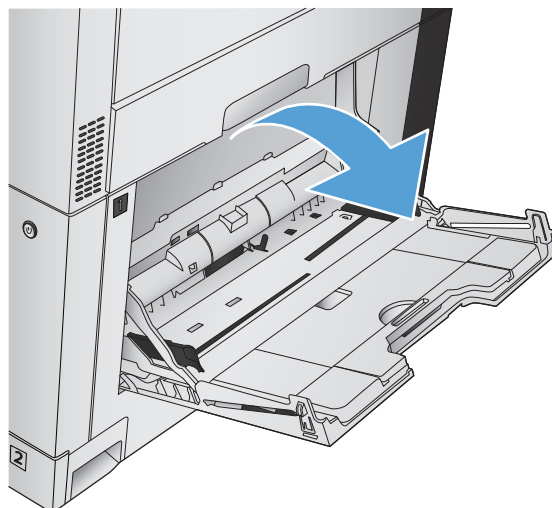

2. Húzza ki a papírtartó tálcahosszabbítót.

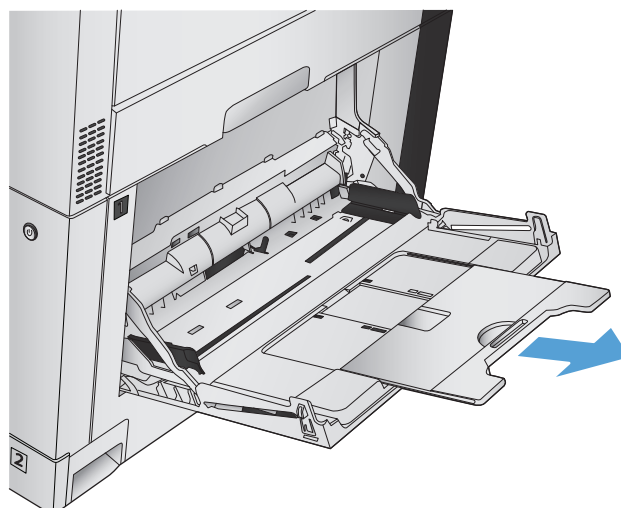

3. Töltsön papírt a tálcába.

**TIPP:** A legjobb nyomtatási minőség eléréséhez a HP azt javasolja, hogy hosszabb élével előre töltsse be a papírt.

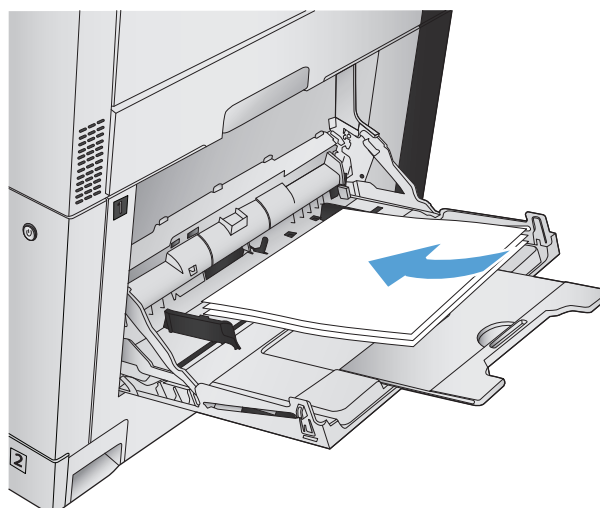

4. Győződjön meg arról, hogy a köteg a vezetők fülei alatt fekszik, és nem emelkedik a betöltési szintjelzők fölé.

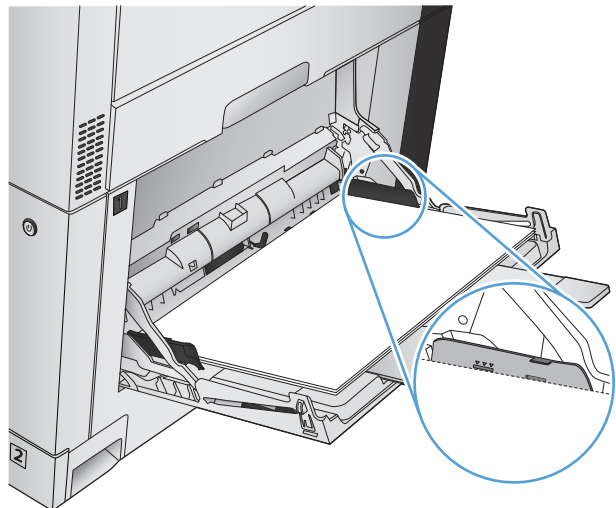

5. Az oldalsó vezetőket úgy állítsa be, hogy azok finoman érintsék a papírköteget, de ne hajlítsák meg azt.

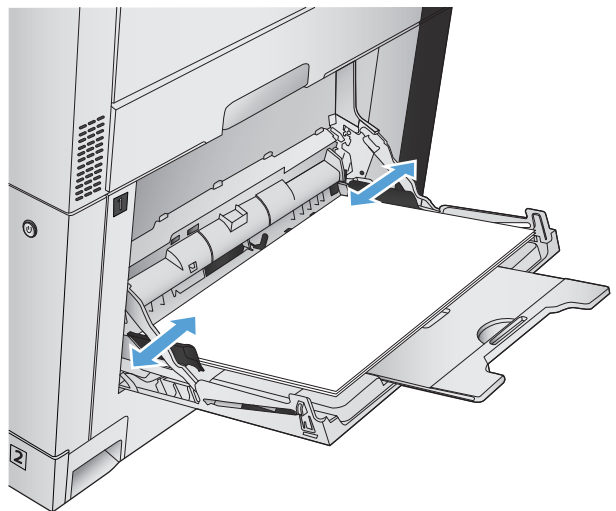

## Automatikus papírérzékelés (automatikus érzékelés üzemmód)

A papírtípusok automatikus érzékelése akkor működik, ha a tálca a **Bármely típus** vagy a **Sima** beállításra van konfigurálva.

A készülék, miután behúzta a hordozót a tálcából, képes érzékelni az írásvetítő-fóliákat, illetve a hordozó súlyát és fényességi szintjét.

A pontosabb beállítás érdekében válassza ki a használni kívánt papírtípust a feladathoz, vagy állítsa be a tálcát egy adott papírtípus használatára.

## Automatikus érzékelés beállításai

1. A készülék kezelőpaneljének kezdőképernyőjén görgessen az **Adminisztráció** gombig, majd érintse meg.
2. Nyissa meg a következő menüket:

- [Általános beállítások](#)
- [Nyomtatási minőség](#)
- [Automatikus érzékelés beállításai](#)

### 3. Válassza ki az automatikus érzékelés üzemmódok egyikét.

Teljes érzékelés (Csak az 1. tálca esetében)	A készülék minden behúzott lap esetében érzékeli a könnyű, a sima, a nehéz, a fényes és a kemény papírt, illetve az írsvetítő-fóliákat.
Kibővített érzékelés <b>MEGJEGYZÉS:</b> Ez az alapértelmezett beállítás minden tálcára.	A készülék az első néhány behúzott lap esetében érzékeli a könnyű, a sima, a nehéz, a fényes és a kemény papírt, illetve az írsvetítő-fóliákat. A készülék azt feltételezi, hogy a többi oldal ugyanolyan típusú.
Csak fólia	A készülék képes megkülönböztetni az írsvetítő-fóliákat az egyéb hordozóktól. Ez a beállítás biztosítja a leggyorsabb nyomtatást, de bizonyos papírtípusok használata esetén ronthatja a nyomtatás minőségét.

## 2. tálca

### Tálcakapacitás és a papír tájolása

Az elakadások megelőzése érdekében ne töltse túl a tálcákat. Győződjön meg arról, hogy a köteg teteje nem éri el a tálca telítettségét jelző vonalat. Ha rövid/keskeny vagy nehéz/fényes papírt helyez be, a köteg legfeljebb a tálca telítettségét jelző vonalak feléig érjen.

#### 3-4. táblázat: Az 2. tálca befogadóképessége

Papírtípus	Műszaki adatok	Mennyiség
Papír	Tartomány:  60 g/m <sup>2</sup> tömegű bankpostapapírtól 220 g/m <sup>2</sup> tömegű papírig	Legnagyobb kötegmagasság: 25 mm  Megfelel 250 lap 75 g/m <sup>2</sup> súlyú bankpostapapírnak
Fóliák	Minimum: 0,102 mm vastag	Legnagyobb kötegmagasság: 25 mm
Fényes papír	Tartomány:  105 g/m <sup>2</sup> tömegű bankpostapapírtól 220 g/m <sup>2</sup> tömegű papírig	Legnagyobb kötegmagasság: 25 mm

<sup>1</sup> A készülék bizonyos feltételek mellett képes a 2. tálcából 220 g/m<sup>2</sup> súlynál nehezebb bankpostapapírra nyomtatni, de a HP nem garantálja a nyomtatás jó minőségét.

#### 3-5. táblázat: 2. tálca papírtájolása

Papírtípus	Kép tájolása	Duplex mód	Papír betöltése
Előnyomott vagy fejléces	Álló	Egyoldalas nyomtatás	Nyomtatott oldallal felfelé  Felső éllel a tálca hátulja felé
		Automatikus kétoldalas nyomtatás	Nyomtatott oldallal lefelé  Felső éllel a tálca hátulja felé

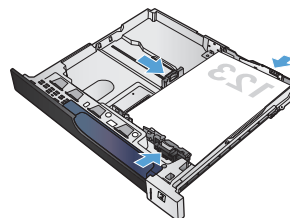
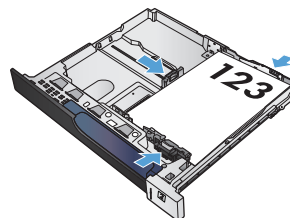

### 3-5. táblázat: 2. tálca papírtájolása (folytatás)

Papírtípus	Kép tájolása	Duplex mód	Papír betöltése
	Fekvő	Egyoldalas nyomtatás	Nyomatott oldallal felfelé Alsó éllel a tálca jobb oldala felé
		Automatikus kétoldalas nyomtatás	Nyomatott oldallal lefelé Alsó éllel a tálca jobb oldala felé
Előlyukasztott	Álló	Egyoldalas nyomtatás Automatikus kétoldalas nyomtatás	A lyukakkal a tálca jobb oldala felé

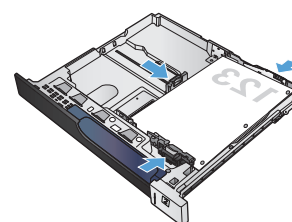
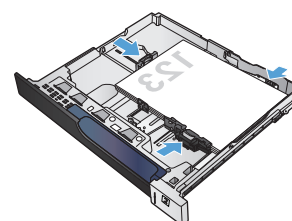
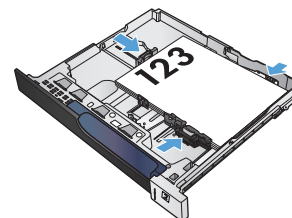

## A 2. tálca feltöltése

1. Nyissa ki a tálcat.

**MEGJEGYZÉS:** Ne nyissa ki a tálcat, amikor az használatban van,

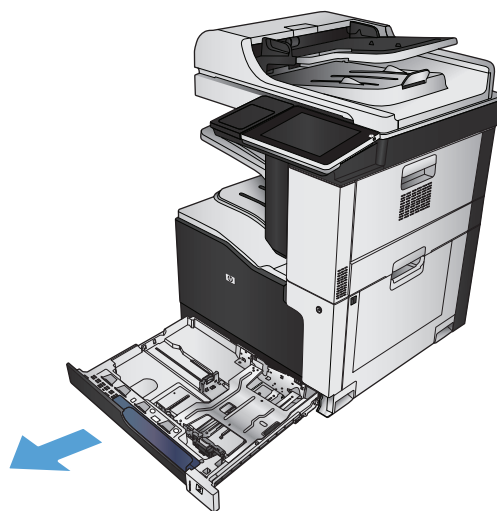

2. Állítsa be a papírhosszúság- és papírszélesség-beállítót a beállítóreteszek összenyomásával és a beállítóknak a használt papír méretének megfelelő helyre húzásával.

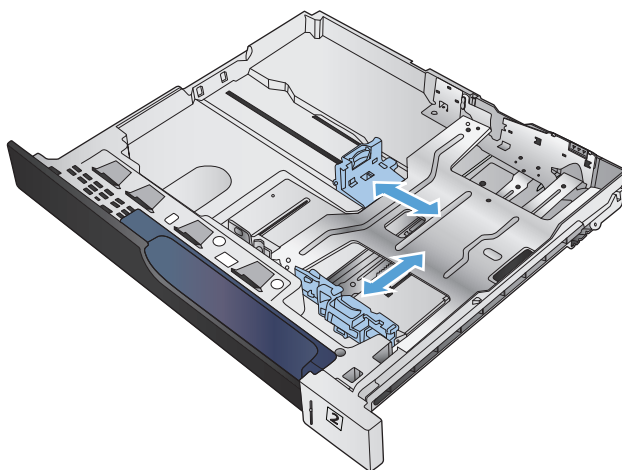

3. Töltsön papírt a tálcába. A papír ellenőrzésével győződjön meg arról, hogy a vezetőék finoman érintik a köteget, de nem hajlítják meg.

**MEGJEGYZÉS:** Az elakadások megelőzése érdekében ne töltse túl a tálcat. Győződjön meg arról, hogy a köteg teteje nem éri el a tálca telítettségét jelző vonalat.

**MEGJEGYZÉS:** Ha a tálca nem megfelelően van feltöltve, nyomtatás közben hibaüzenet jelenhet meg, vagy előfordulhat, hogy elakad a papír.

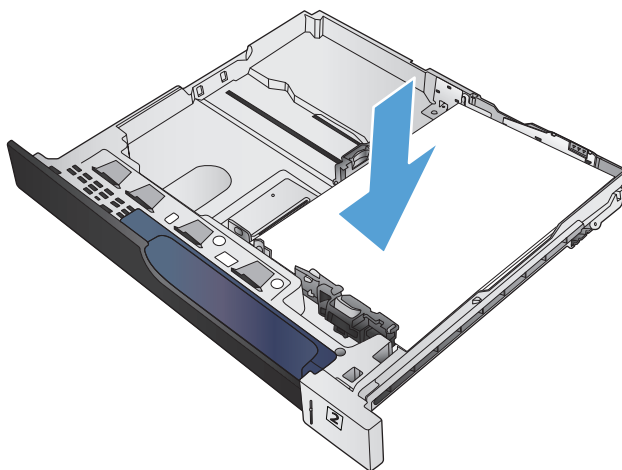

4. Zárja be a tálcat.

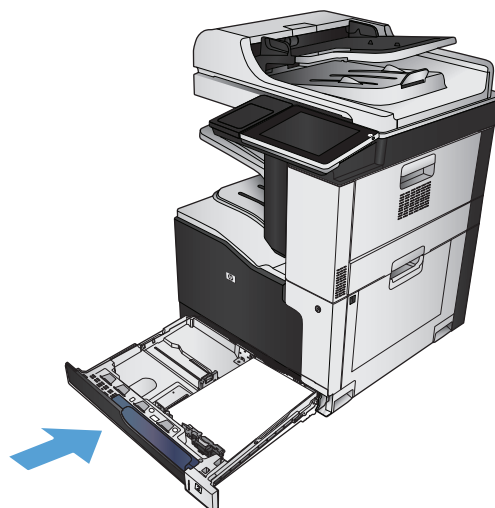

5. A kezelőpanelen látható a tálcába betöltött papír típusa és mérete. Ha a konfiguráció nem megfelelő, a méret vagy típus módosításához kövesse a kezelőpanelen megjelenő utasításokat.
6. Egyéni papírméret esetén meg kell adnia a papír X és Y méretét, amikor megjelenik az ezt kérő üzenet a készülék kezelőpanelén.

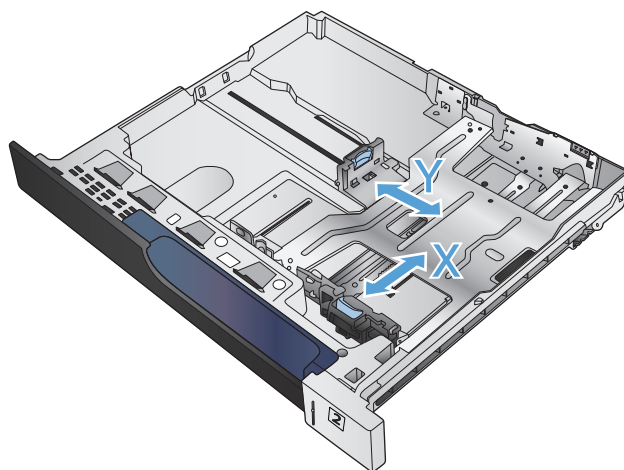

## Automatikus papírzékelés (automatikus érzékelés üzemmód)

A papírtípusok automatikus érzékelése akkor működik, ha a tálca a **Bármely típus** vagy a sima papír beállításra van konfigurálva.

A készülék, miután behúzta a hordozót a tálcából, képes érzékelni az írásvetítő-fóliákat, illetve a hordozó súlyát és fényességi szintjét.

A pontosabb beállítás érdekében válassza ki a használni kívánt papírtípust a feladatban, vagy állítsa be a tálcat egy adott papírtípus használatára.

## Automatikus érzékelés beállításai

1. A készülék kezelőpaneljének kezdőképernyőjén görgessen az **Adminisztráció** gombig, majd érintse meg.
2. Nyissa meg a következő menüket:

- [Általános beállítások](#)
- [Nyomtatási minőség](#)
- [Automatikus érzékelés beállításai](#)

### 3. Válasszon ki egyet az automatikus érzékelési üzemmódok közül.

---

Kibővített érzékelés	A készülék az első néhány behúzott lap esetében érzékeli a könnyű, a sima, a nehéz, a fényes és a kemény papírt, illetve az írásvetítő-fóliákat. A készülék azt feltételezi, hogy a többi oldal ugyanolyan típusú.
<b>MEGJEGYZÉS:</b> Ez az alapértelmezett beállítás minden tálcára.	
Csak fólia	A készülék képes megkülönböztetni az írásvetítő-fóliákat az egyéb hordozóktól. Ez a beállítás biztosítja a leggyorsabb nyomtatást, de bizonyos papírtípusok használata esetén ronthatja a nyomtatás minőségét.

---

# 500 lapos tálcák

## Tálcakapacitás és a papír tájolása

Az elakadások megelőzése érdekében ne töltse túl a tálcákat. Győződjön meg arról, hogy a köteg teteje nem éri el a tálcá telítettségét jelző vonalat. Ha rövid/keskeny vagy nehéz/fényes papírt helyez be, a köteg legfeljebb a tálcá telítettségét jelző vonalak feléig érjen.

### 3-6. táblázat: 500 lapos tálcakapacitás

Papírtípus	Műszaki adatok	Mennyiség
Papír	Tartomány: 60 g/m <sup>2</sup> – 220 g/m <sup>2</sup> súlyú bankpostapapír	Megfelel 500 lap 75 g/m <sup>2</sup> súlyú bankpostapapírnak Legnagyobb kötegmagasság: 53 mm (2,1 hüvelyk)
Fóliák	Minimum: 0,102 mm (0,004 hüvelyk) vastag	Legnagyobb kötegmagasság: 53 mm (2,1 hüvelyk)
Fényes papír	Tartomány: 105 g/m <sup>2</sup> – 220 g/m <sup>2</sup> súlyú bankpostapapír	Legnagyobb kötegmagasság: 53 mm (2,1 hüvelyk)

<sup>1</sup> A készülék bizonyos feltételek mellett képes az 500 lapos tálcákból 220 g/m<sup>2</sup> súlynál nehezebb bankpostapapírra nyomtatni, de a HP nem garantálja a nyomtatás jó minőségét.

### 3-7. táblázat: 500 lapos tálcá papírtájolás

Papírtípus	Kép tájolása	Duplex mód	Papír betöltése
Előnyomott vagy fejléces	Álló	Egyoldalas nyomtatás	Nyomtatott oldallal felfelé Felső éllel a tálcá hátulja felé
		Automatikus kétoldalas nyomtatás	Nyomtatott oldallal lefelé Felső éllel a tálcá hátulja felé

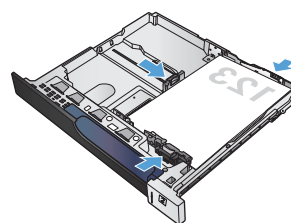
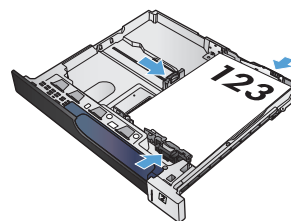

### 3-7. táblázat: 500 lapos tálca papírtájolás (folytatás)

Papírtípus	Kép tájolása	Duplex mód	Papír betöltése
	Fekvő	Egyoldalas nyomtatás	Nyomatott oldallal felfelé Alsó éllel a tálca jobb oldala felé
		Automatikus kétoldalas nyomtatás	Nyomatott oldallal lefelé Alsó éllel a tálca jobb oldala felé
Előlyukasztott	Álló	Egyoldalas nyomtatás Automatikus kétoldalas nyomtatás	A lyukakkal a tálca jobb oldala felé

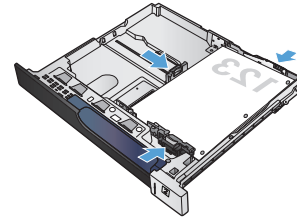
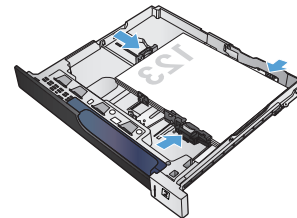
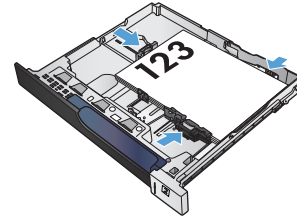

## Az 500 lapos tálcák feltöltése

1. Nyissa ki a tálcát.

**MEGJEGYZÉS:** Ne nyissa ki a tálcát, amikor az használatban van,

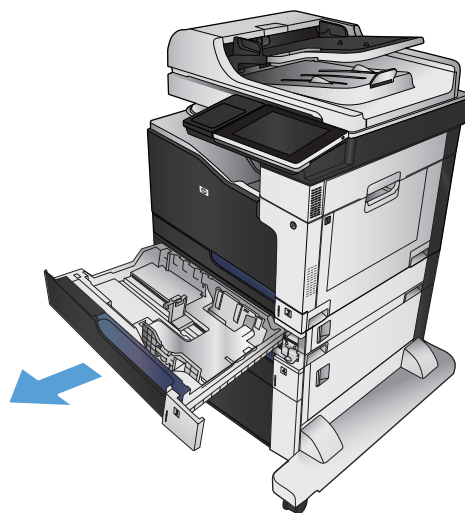

2. Állítsa be a papírhosszúság- és papírszélesség-beállítót a beállítóreteszek összenyomásával és a beállítóknak a használt papír méretének megfelelő helyre húzásával.

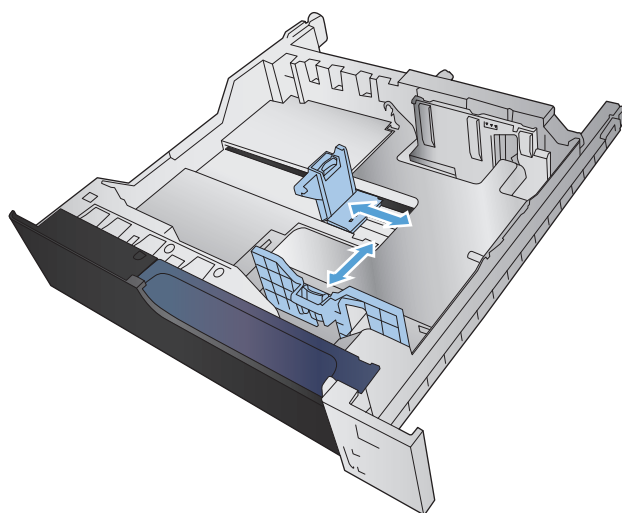

3. Töltsön papírt a tálcába. A papír ellenőrzésével győződjön meg arról, hogy a vezetők finoman érintik a köteget, de nem hajlítják meg.

**MEGJEGYZÉS:** Az elakadások megelőzése érdekében ne töltse túl a tálcát. Győződjön meg arról, hogy a köteg teteje nem éri el a tálcá telítettségét jelző vonalat.

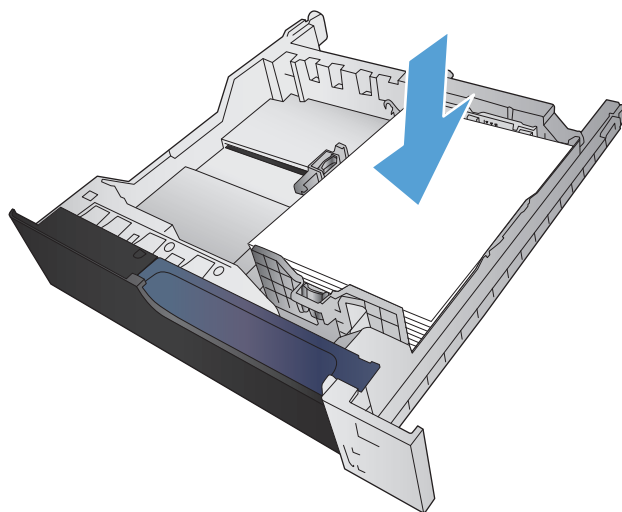

4. Csupja vissza a tálcát.

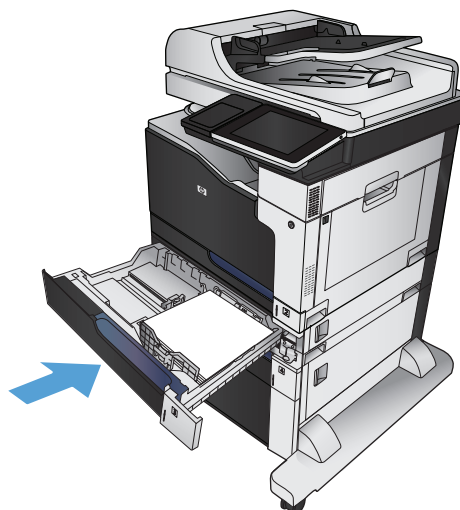

5. A kezelőpanelen látható a tálcába betöltött papír típusa és mérete. Ha a konfiguráció nem megfelelő, a méret vagy típus módosításához kövesse a kezelőpanelen megjelenő utasításokat.
6. Egyéni papírméret esetén meg kell adnia a papír X és Y méretét, amikor megjelenik az ezt kérő üzenet a készülék kezelőpanelén.

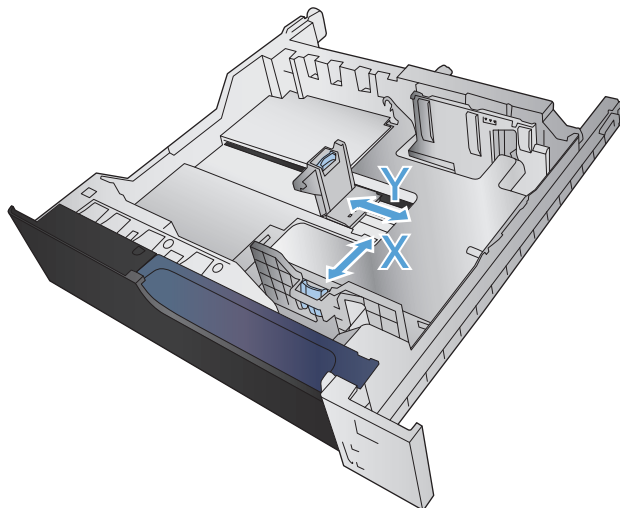

## Automatikus papírzékelés (automatikus érzékelés üzemmód)

A papírtípusok automatikus érzékelése akkor működik, ha a tálca a **Bármely típus** vagy a sima papír beállításra van konfigurálva.

A készülék, miután behúzta a hordozót a tálcából, képes érzékelni az írásvetítő-fóliákat, illetve a hordozó súlyát és fényességi szintjét.

A pontosabb beállítás érdekében válassza ki a használni kívánt papírtípust a feladathoz, vagy állítsa be a tálcát egy adott papírtípus használatára.

## Automatikus érzékelés beállításai

1. A készülék kezelőpaneljének kezdőképernyőjén görgessen az **Adminisztráció** gombig, majd érintse meg.
2. Nyissa meg a következő menüket:

- [Általános beállítások](#)
- [Nyomtatási minőség](#)
- [Automatikus érzékelés beállításai](#)

### 3. Válassza ki az automatikus érzékelés üzemmódok egyikét.

<p>Kibővített érzékelés</p> <p><b>MEGJEGYZÉS:</b> Ez az alapértelmezett beállítás minden tálcára.</p>	<p>A készülék az első néhány behúzott lap esetében érzékeli a könnyű, a sima, a nehéz, a fényes és a kemény papírt, illetve az írásvetítő-fóliákat. A készülék azt feltételezi, hogy a többi oldal ugyanolyan típusú.</p>
<p>Csak fólia</p>	<p>A készülék képes megkülönböztetni az írásvetítő-fóliákat az egyéb hordozóktól. Ez a beállítás biztosítja a leggyorsabb nyomtatást, de bizonyos papírtípusok használata esetén ronthatja a nyomtatás minőségét.</p>

# 3500 lapos nagy kapacitású tálca

## 3500 lapos nagy adagolókapacitás és papírtájolás

Az elakadások megelőzése érdekében ne töltse túl a tálcákat. Győződjön meg arról, hogy a köteg teteje nem éri el a tálca telítettségét jelző vonalat. Ha rövid/keskeny vagy nehéz/fényes papírt helyez be, a köteg legfeljebb a tálca telítettségét jelző vonalak feléig érjen.

### 3-8. táblázat: 3500 lapos, nagy kapacitású adagolótálca kapacitás

Papírtípus	Műszaki adatok	Mennyiség
Papír	Tartomány: 60 g/m <sup>2</sup> – 130 g/m <sup>2</sup>	3500 lap 75 g/m <sup>2</sup> tömegű papírnak felel meg

### 3-9. táblázat: 3500 lapos nagy kapacitású adagolótálca papírtájolás

Egyoldalas nyomtatás	Automatikus kétoldalas nyomtatás és Váltakozó fejléces mód	Borítékok
Nyomtatási oldallal felfelé	Nyomtatási oldallal lefelé	Boríték csak az 1. tálcából nyomtatható.
Felső éllel a tálca hátulja felé	Felső éllel a tálca hátulja felé	

## A 3500 lapos, nagykapacitású tálca feltöltése

A 3500 lapos nagy kapacitású tálcában csak A4-es és Letter méretű papír használható.

1. Nyissa fel a tálca jobb és bal oldalát.

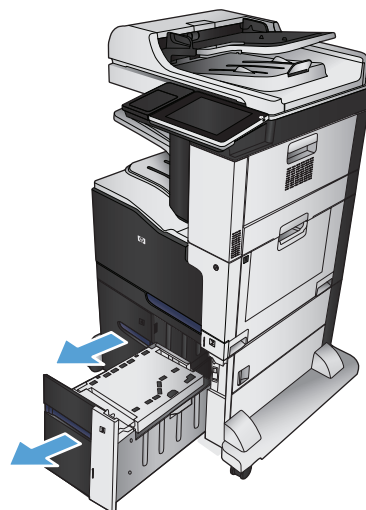

2. Mindkét oldalon állítsa be a papírméret-állító kart a használt papírnak megfelelő állásba.

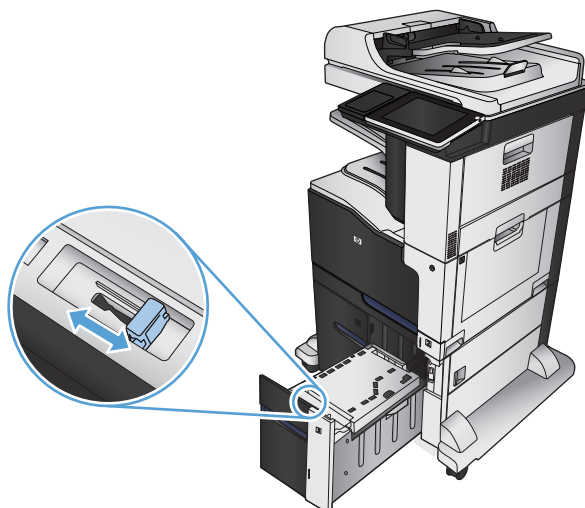

3. Töltsön teljes papírköteget a tálca mindkét oldalába. A jobb oldal 1500 papírlap tárolására alkalmas. A bal oldal 2000 papírlap tárolására alkalmas.

**MEGJEGYZÉS:** A legjobb eredmény érdekében teljes papírkötegeket töltsön be. Ne bontsa a papírkötegeket kisebb adagokra.

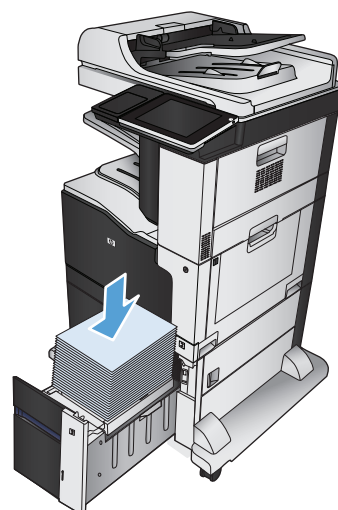

4. Csukja be a tálca jobb és bal oldalát.

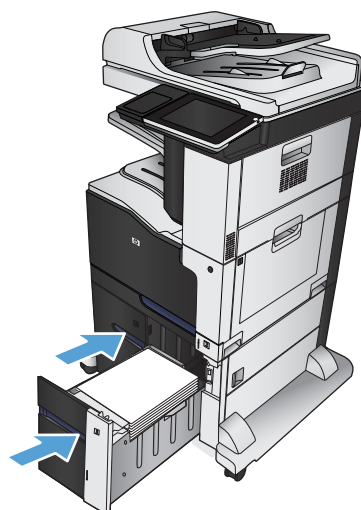

## Beépített kimeneti tálcá

A normál kimeneti tálcá legfeljebb 500 lap 75 g/m<sup>2</sup> súlyú papír befogadására alkalmas.

## Tűző/lerakó (csak z és z+ típusok esetén)

A tűző/lerakó legfeljebb maximum 30 darab 75 g/m<sup>2</sup> lapot képes összetűzni. Akár 500 papírlap tárolására képes. A tűző a következő méretű lapokat tudja kezelni:

- A3 (álló tájolás)
- A4
- B4 (álló tájolás)
- B5 (fekvő tájolás)
- Ledger (álló tájolás)
- Legal (álló tájolás)
- Letter

A papír súlya 60 és 120 g/m<sup>2</sup> között lehet. Nehezebb papírok esetén előfordulhat, hogy csak 30-nél kevesebb lap tűzhető össze.

Ha a feladat csak egy lapból, vagy 30-nél több lapból áll, a készülék a feladatot a tálcába gyűjti össze, de nem fogja a lapokat összetűzni.

A tűző csak papír fogadására használható. Más papírtípust, például írásvetítő-fóliákat vagy címkéket ne próbáljon meg összetűzteni.

A tűzésnek a készülék által az oldalakon történő elhelyezésének alapértelmezett értékét a következő eljárással állíthatja be:

1. A készülék kezelőpaneljének kezdőképernyőjén görgessen az **Adminisztráció** gombig, majd érintse meg.
2. Nyissa meg a következő menüket:
  - **Tűző/kötegelő beállításai**
  - **Tűzés**
3. Válasszon egy tűzési helyet a lehetőségek listájából, majd érintse meg a **Mentés** gombot. Az alábbi lehetőségek közül választhat:
  - **Nincs**
  - **Fent, bal vagy jobb oldalon**



**MEGJEGYZÉS:** Álló tájolású dokumentumok esetén a tűzés a bal felső sarokba kerül. Fekvő tájolású dokumentumok esetén a tűzés a jobb felső sarokba kerül.

- **Fent, bal oldalon**
- **Fent, jobb oldalon**

---

## 4 Alkatrészek, kellékek és tartozékok

- [Alkatrészek, tartozékok és kellékek rendelése](#)
- [A HP álláspontja a nem HP által gyártott kellékekre vonatkozóan](#)
- [A HP hamisításellenes webhelye](#)
- [Nyomtatás úgy, hogy az egyik tonerkazetta elérte becsült élettartama végét](#)
- [A A „Festékszint nagyon alacsony” állapot beállításai lehetőséget a kezelőpanelen engedélyezheti vagy tilthatja le](#)
- [Vásárló által cserélhető alkatrészek](#)
- [Tartozékok](#)
- [Festékkazetták](#)
- [Festékgyűjtő egység](#)
- [Tűzőkapcsok \(csak tűzésre alkalmas típusok esetében\)](#)

## Alkatrészek, tartozékok és kellékek rendelése

Kellékek és papírok rendelése	<a href="http://www.hp.com/go/suresupply">www.hp.com/go/suresupply</a>
Eredeti HP alkatrészek vagy tartozékok rendelése	<a href="http://www.hp.com/buy/parts">www.hp.com/buy/parts</a>
Rendelés szervizen vagy ügyfélszolgálaton keresztül	Forduljon a hivatalos HP-szervizhez vagy ügyfélszolgálathoz.
Rendelés HP-szoftver segítségével	A HP beágyazott webkiszolgálón egy HP SureSupply webhelyre mutató hivatkozás is található, ahol eredeti HP kellékeket vásárolhat.

## A HP álláspontja a nem HP által gyártott kellékekre vonatkozóan

A HP Company nem ajánlja a nem a HP által gyártott új vagy felújított tonerkazetták használatát.



**MEGJEGYZÉS:** HP nyomtatótermékek esetén nem HP gyártmányú festékkazetta vagy újratöltött festékkazetta használata nem befolyásolja sem a vásárló felé vállalt garanciát, sem a vásárlóval kötött HP támogatási szerződést. Azonban ha a készülék hibája vagy károsodása nem HP gyártmányú vagy újratöltött festékkazetta használatából ered, a HP a készülék szervizelésekor a normál óradíjat és anyagköltséget számítja fel.

## A HP hamisításellenes webhelye

Ha egy HP festékkazetta telepítésekor a kezelőpanelen megjelenő üzenetben az olvasható, hogy a kazetta nem HP gyártmányú, látogasson el a [www.hp.com/go/anticounterfeit](http://www.hp.com/go/anticounterfeit) weboldalra. A HP segítséget nyújt a kazetta eredetiségének megállapításához, és lépéseket tesz a probléma megoldása érdekében.

Az alábbi esetekben a festékkazetta valószínűleg nem eredeti HP gyártmányú:

- A kellékállapot-oldal azt jelzi, hogy nem HP gyártmányú kellék van telepítve.
- Gyakran tapasztal problémát a kazettával kapcsolatban.
- Ha a kazetta nem úgy néz ki, ahogy általában szokott (például a csomagolás eltér a HP-csomagolástól).

## Nyomtatás úgy, hogy az egyik tonerkazetta elérte becsült élettartama végét

---

**<Szín> <fogyóeszköz> alacsony szinten**

Ez az üzenet akkor jelenik meg, ha a fogyóeszközök egyike a becsült hasznos élettartama végéhez közeledik. A <Szín> a fogyóeszköz színét, a <Fogyóeszköz> a fogyóeszköz típusát jelöli.

---

**<Szín> <fogyóeszköz> nagyon alacsony szinten**

Ez az üzenet akkor jelenik meg, ha a fogyóeszközök egyike elérte a becsült hasznos élettartama végét. Élettartamának végén lévő fogyóeszköz használatakor problémák merülhetnek fel a nyomtatás minőségével kapcsolatban.

---

# A A „Festékszint nagyon alacsony” állapot beállításai lehetőséget a kezelőpanelen engedélyezheti vagy tilthatja le

Az alapértelmezett beállításokat bármikor engedélyezheti vagy letilthatja, új kazetta telepítésekor nem szükséges újra engedélyeznie azokat.

1. A készülék kezelőpaneljének kezdőképernyőjén görgessen az **Adminisztráció** gombig, majd érintse meg.
2. Nyissa meg a következő menüket:
  - **Kellékek kezelése**
  - **Kellékbeállítások**
3. Nyissa meg az alábbi lehetőségek egyikét:
  - **Fekete kazetta**
  - **Színes kazetták**
  - **Továbbítókészlet**
  - **Beégetőegység**
  - **Lapadagoló készlet**
4. Válassza ki az alábbi opciók egyikét:
  - Válassza a **Leállítás** lehetőséget, ha úgy kívánja beállítani a készüléket, hogy állítsa le a nyomtatást (a faxok nyomtatását is) a kazetta kicseréléséig, ha a kazetta szintje nagyon alacsony.
  - Válassza a **Folyt. kérdés után** lehetőséget, ha úgy kívánja beállítani a készüléket, hogy állítsa le a nyomtatást (a faxok nyomtatását is), és figyelmeztessen a kazetta kicserélésére, ha a kazetta szintje nagyon alacsony. Ezzel a beállítással nyugtázhatja a figyelmeztetést, és folytathatja a nyomtatást.
  - Válassza a **Folytatás** lehetőséget, ha úgy kívánja beállítani a készüléket, hogy értesítsen, ha a kazetta szintje nagyon alacsony, de folytassa a nyomtatást.



**MEGJEGYZÉS:** A **Folytatás** beállítás használata a kellék nagyon alacsony szintjének elérése után is engedélyezi a nyomtatást a felhasználó beavatkozása nélkül, ami nem elfogadható nyomtatási minőséget eredményezhet.

Ha a **Leállítás** vagy a **Folyt. kérdés után** lehetőséget választja, a készülék leállítja a nyomtatást, amikor egy kellék eléri a Nagyon alacsony szintet. A kazetta kicserélése után a készülék automatikusan folytatja a nyomtatást.

Ha a **Leállítás** vagy a **Folyt. kérdés után** lehetőséget választja, fennáll a kockázata, hogy a készülék a nyomtatás folytatásakor nem nyomtatja ki a faxokat. Ez abban az esetben fordulhat elő, ha a készülék a memória befogadóképességét meghaladó mennyiségű faxot fogadott a várakozás során.

A készülék képes megszakítás nélkül kinyomtatni a faxokat a Nagyon alacsony szint átlépése után is, ha a **Folytatás** lehetőséget választja a színes és fekete-fehér kazettáknál, de a nyomtatási minőség ekkor romolhat.

Miután egy HP kellék elérte a nagyon alacsony küszöbértéket, a rá vonatkozó HP kiegészítő garancia érvényessége megszűnik.

## Vásárló által cserélhető alkatrészek

Az alábbi, vásárló által cserélhető alkatrészek állnak rendelkezésre a készülékhez.

- A **Kötelező** megjelölésű, vásárló által cserélhető alkatrészeket a vásárlónak kell telepítenie, hacsak a megfelelő díjszabás ellenében nem bízta meg a HP szakemberét a művelet elvégzésével. A HP termékgarancia nem terjed ki ezen alkatrészek helyszínen vagy a vásárlás helyén történő terméktámogatására.
- Az **Opcionális** jelzővel ellátott, vásárló által cserélhető alkatrészeket kérésre a HP szakembere külön költség felszámítása nélkül is telepítheti a termékre vonatkozó garancia érvényességi ideje alatt.



**MEGJEGYZÉS:** További tudnivalók: [www.hp.com/go/customerselfrepair/lj700colorMFPM775](http://www.hp.com/go/customerselfrepair/lj700colorMFPM775).

### 4-1. táblázat: Ügyfél által cserélendő alkatrészek

Tétel	Leírás	A vásárló általi csere lehetőségei	Termékszám
Merevlemez cserekészlet	Cserekészlet a HP nagy teljesítményű biztonságos merevlemezhez	Opcionális	CC522-67903
	Cserekészlet a HP nagy teljesítményű biztonságos merevlemezhez (kormányzati felhasználásra)	Opcionális	CD644-67913
Formázó-cserekészlet	Cserekészlet a formázóegységhez	Kötelező	CC522-67901
Kezelőpanel-cserekészlet	Cserekészlet a kezelőpanelhez	Kötelező	CD644-67916
Faxkártya-cserekészlet	Cserekészlet a faxkártyához	Kötelező	CC478-67901
Lapadagoló-görgő karbantartókészlet	Cserekészlet a dokumentumadagoló-görgőkhöz	Kötelező	L2718A
Fehér habszivacs hátlap (készlet)	A lapolvasó fedele alatti fehér hátlap cseréjéhez	Opcionális	5851-4888
Beégetőegység-cserekészlet (110 V)	Cserekészlet a 110 V-os beégetőegységhez	Kötelező	CE514A
Beégetőegység-cserekészlet (220 V)	Cserekészlet a 220 V-os beégetőegységhez	Kötelező	CE515A
Tűzőkazetta utántöltő	Utántöltő kazetta a tűzőegységhez	Kötelező	C8091A
1x500 lapos adagolókészlet	Cserekészlet az 500 lapos adagolóhoz	Kötelező	CE860A
3x500 lapos adagoló, állványkészlettel	Cserekészlet az opcionális 3x500 lapos adagolóhoz, állvánnyal	Kötelező	CE725A
1x500 lapos adagoló, állványkészlettel	Cserekészlet az opcionális 500 lapos adagolóhoz, állvánnyal	Kötelező	CE792A
3500 lapos, nagy kapacitású adagoló, állványkészlettel	Cserekészlet az opcionális 3500 lapos nagy kapacitású adagolóhoz, állvánnyal	Kötelező	CF305A
Festékgyűjtőegység-készlet	Cserekészlet a festékgyűjtő egységhez	Kötelező	CE980A
Behúzógörgő- és elválasztópárna-készlet az 1. tálcához	Cserekészlet az 1. tálcá behúzógörgőhöz és elválasztópárnához	Kötelező	CE710-69006
Behúzógörgő- és elválasztópárna-készlet az 2. tálcához	Cserekészlet a 2. tálcá behúzógörgőhöz és elválasztópárnához	Kötelező	CE710-69007
Behúzó- és elválasztógörgő-készlet a 3., 4., 5. vagy 6. tálcához	Cserekészlet a 3., 4., 5. vagy 6. tálcá behúzó- és elválasztógörgőihöz	Kötelező	CE710-69008

#### 4-1. táblázat: Ügyfél által cserélendő alkatrészek (folytatás)

Tétel	Leírás	A vásárló általi csere lehetőségei	Termékszám
Behúzó- és elválasztógörgő-készlet a 3500 lapos tálcához	Cserekészlet a 3500 lapos nagy kapacitású adagolótálca behúzó- és elválasztógörgőjéhez	Kötelező	5851-5011
Köztes továbbítószalag-készlet (karbantartás)	Karbantartókészlet, amely a következő elemeket tartalmazza: <ul style="list-style-type: none"> <li>Továbbítószalag</li> <li>Másodlagos továbbítógörgő</li> <li>2. tálca behúzó- és elválasztógörgő</li> <li>Behúzó- és elválasztógörgők az 500 lapos tálcákhoz</li> <li>Adagológörgők a nagy kapacitású tálcákhoz</li> </ul>	Kötelező	CE516A
Köztes továbbítószalag-készlet (javítás)	Cserekészlet a továbbítószalaghoz és a másodlagos továbbítógörgőhöz	Kötelező	CE710-67903
Másodlagos továbbítóhenger-készlet	Cserekészlet a másodlagos továbbítógörgőhöz	Kötelező	CE710-67904
2. tálca csereegység	Csere a 2. tálcához	Kötelező	CE710-67906
Csereegység a 3., 4., 5. vagy 6. tálcához	Cserekészlet a 3., 4., 5. vagy 6. tálcához	Kötelező	CC522-67914
3500 lapos nagy kapacitású 3. tálca	Csereegység a 3500 lapos nagy kapacitású 3. tálcához	Kötelező	CC522-67915
3500 lapos nagy kapacitású 4. tálca	Csereegység a 3500 lapos nagy kapacitású 4. tálcához	Kötelező	CC522-67916
Tálcacímke-készlet	Cserecímkek a nagy kapacitású adagolótálcákhoz	Kötelező	CE707-00001
Tápkábel 220 V – 10 A	Cserekábel – Kína	Kötelező	8121-0943
Tápkábel 110 V – 13 A	Cserekábel – Tajvan	Kötelező	8121-0964
Tápkábel 220 V – 10 A	Cserekábel – Korea, EU szabvány	Kötelező	8121-0731
Tápkábel 110 V – 12 A	Cserekábel – Japán	Kötelező	8121-1143
Tápkábel 220 V – 6 A	Cserekábel – India	Kötelező	8121-0564
Tápkábel 220 V – 10 A	Cserekábel – Egyesült királyság/Ázsia és a csendes-óceáni régió	Kötelező	8121-0739
Tápkábel 220 V – 10 A	Cserekábel – Ausztrália/Új-Zéland	Kötelező	8121-0837
Tápkábel 220 V – 10 A	Cserekábel – Izrael	Kötelező	8121-1004
Tápkábel 220 V – 10 A	Cserekábel – Dánia	Kötelező	8121-0733
Tápkábel 220 V – 10 A	Cserekábel – Dél-Afrika	Kötelező	8121-0737
Tápkábel 220 V – 10 A	Cserekábel – Svájc	Kötelező	8121-0738
Tápkábel 110 V – 10 A Brazília	Cserekábel – Brazília	Kötelező	8121-1071
Tápkábel 220 V – 10 A Argentína	Cserekábel – Argentína	Kötelező	8121-0729

**4-1. táblázat: Ügyfél által cserélendő alkatrészek (folytatás)**

<b>Tétel</b>	<b>Leírás</b>	<b>A vásárló általi csere lehetőségei</b>	<b>Termékszám</b>
Tápkábel 110 V – 13 A Észak-Amerika	Cserekábel – Észak-Amerika	Kötelező	8121-1141
Tápkábel 220 V – 10 A Dél-Amerika/Chile/Peru	Cserekábel – Dél-Amerika/Chile/Peru	Kötelező	8121-0735
Tápkábel 220 V / 110 V – Thaiföld/Fülöp-szigetek	Cserekábel – Thaiföld/Fülöp-szigetek	Kötelező	8121-0734

## Tartozékok

<b>Tétel</b>	<b>Leírás</b>	<b>Cikkszám</b>
1x500 lapos adagoló	Opcionális tálca a papírbefogadó-képesség növeléséhez	CE860A
1x500 lapos adagoló, szekrényel	Opcionális tálca a papírbefogadó-képesség növeléséhez	CE792A
3x500 lapos adagolótálca, állvánnyal	Opcionális tálca a papírbefogadó-képesség növeléséhez	CE725A
3500 lapos nagy kapacitású tálca	Opcionális tálca a papírbefogadó-képesség növeléséhez	CF305A
Fax tartozék	HP LaserJet MFP analóg faxtartozék 500	CC487A
USB vezeték nélküli nyomtatószervert	HP Jetdirect ew2500 vezeték nélküli nyomtatószervert	J8026A
USB-kábel	Szabványos csatlakozó USB-kompatibilis eszközökhöz, 2 m	C6518A

# Festékkazetták

## Festékkazetta megtekintése

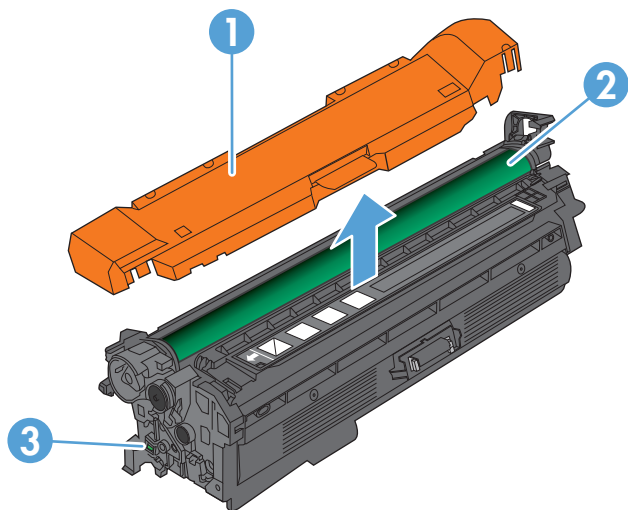

---

1 Műanyag védőlemez

2 Képalkotó dob

**VIGYÁZAT!** Ne érintse meg a zöld színű görgőt, mert azzal a kazetta károsodását okozhatja.

3 Memóriachip

---

## Festékkazetta-információk

Szín	Kazetta száma	Cikkszám
Csere fekete tonerkazetta	651A	CE340A
Cián cserekazetta	651A	CE341A
Sárga cserekazetta	651A	CE342A
Bibor cserekazetta	651A	CE343A

**Környezetvédelmi jellemzők:** A festékkazetták újrahasznosításához vegye igénybe a HP Planet Partners visszajuttatási és újrahasznosítási programját.

További tudnivalók a kellekkel kapcsolatban: [www.hp.com/go/learnaboutsupplies](http://www.hp.com/go/learnaboutsupplies).

Jelen dokumentum tartalma előzetes értesítés nélkül változhat. A kellekkel kapcsolatos legfrissebb információk itt találhatóak: [www.hp.com/go/lj700colorMFP775\\_manuals](http://www.hp.com/go/lj700colorMFP775_manuals).

### Festékkazetták újrahasznosítása

Eredeti HP nyomtatókazetta újrahasznosításához helyezze a használt kazettát abba a dobozba, amelyben az új festékkazetta érkezett. A mellékelt visszaküldési címke segítségével a használt kelleket küldje vissza a HP-nak újrahasznosításra. A részletes információ megtalálható a minden új HP kellekhez mellékelt újrahasznosítási útmutatóban.

### A festékkazetta tárolása

Ne vegye ki a festékkazettát a csomagolásából, amíg nem akarja használni.

 **VIGYÁZAT!** A tonerkazetta károsodásának megelőzése érdekében ne tegye ki azt néhány percnél hosszabb ideig fénynek. Takarja le a zöld képkötő dobot, ha a tonerkazettát hosszabb időre el kell távolítani a készülékből.

### A HP álláspontja a nem a HP által gyártott festékkazettákkal kapcsolatban

A HP Company nem ajánlja a nem a HP által gyártott új vagy felújított tonerkazetták használatát.

 **MEGJEGYZÉS:** A nem a HP által gyártott festékkazetták miatt bekövetkező károkra sem a HP garancia, sem a szervizmegállapodások nem terjednek ki.

## A festékkazetták cseréje

A készülék négy színnel dolgozik. Az egyes színekhez külön festékkazettát használ: feketét (K), bíbort (M), ciánt (C) és sárgát (Y).

**⚠ VIGYÁZAT!** Ha festék került a ruhájára, akkor száraz törülővel törölje le a festéket, és hideg vízben mossa ki a ruhát. A forró víz megköti a festéket a szövetben.

**📝 MEGJEGYZÉS:** A használt tonerkazetták újrahasznosítására vonatkozó információk a kazetta dobozában található.

1. Nyissa ki az elülső ajtót. Győződjön meg arról, hogy az ajtó teljesen nyitva van.

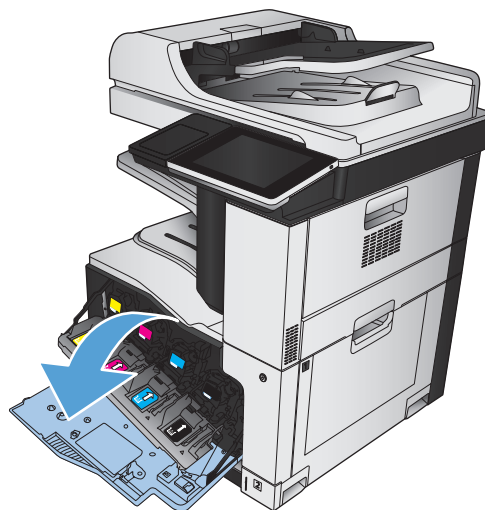

2. Fogja meg a használt festékkazetta fogantyúját, és kifelé húzva távolítsa el a kazettát.

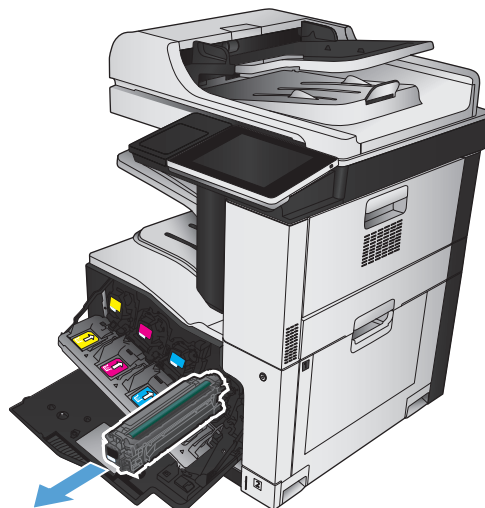

3. Vegye ki az új festékkazettát a védőtasakból.

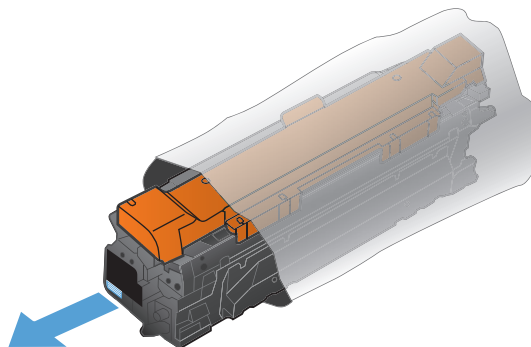

4. Fogja meg a kazetta két oldalát, és finoman rázogatva egyenletesen oszlassa el benne a festéket.

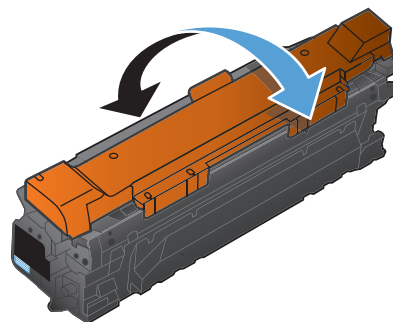

5. Vegye le a festékkazettáról a műanyag védőszalagot.

**VIGYÁZAT!** Ne tegye ki hosszú ideig fénynek a kazettát.

**VIGYÁZAT!** Ne érintse meg a zöld görgőket. Az érintés károsodást okozhat a festékkazettában.

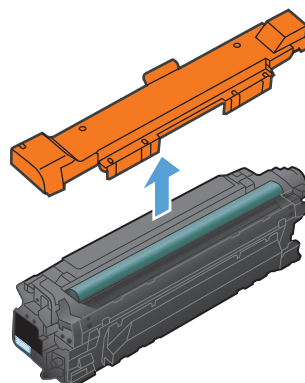

6. Igazítsa be a festékkazettát, és tolja addig, amíg a helyére nem kattan.

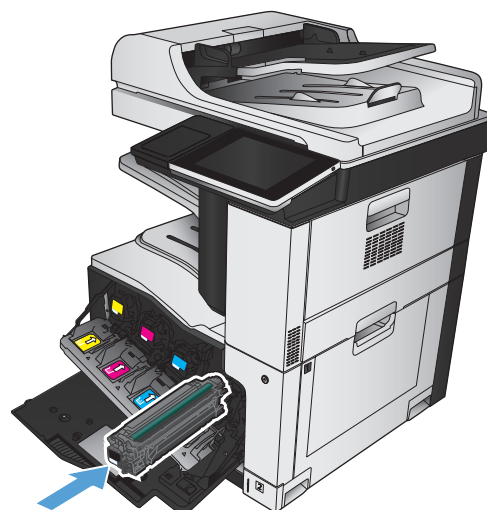

7. Zárja be az elülső ajtót.

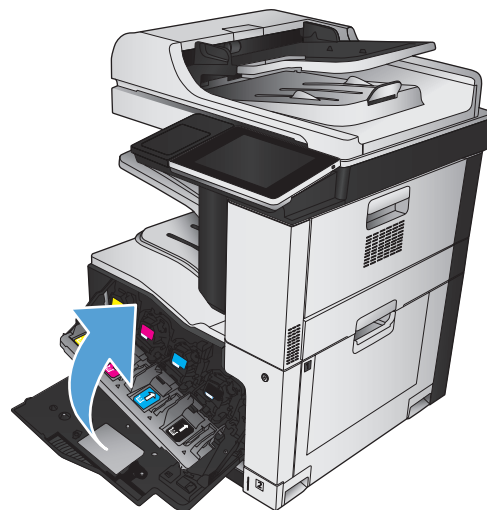

## Festékgyűjtő egység

Tétel	Leírás	Cikkszám
Festékgyűjtő egység	Hulladéktoner-gyűjtő	CE980A

További tudnivalók: [www.hp.com/go/learnaboutsupplies](http://www.hp.com/go/learnaboutsupplies).

### A festékgyűjtő-egység cseréje

Cserélje ki a festékgyűjtő egységet, amikor a kezelőpanelen megjelenik az erre vonatkozó üzenet.

 **MEGJEGYZÉS:** A festékgyűjtő-egységet egyszeri használatra tervezték. Ne kísérelje meg a festékgyűjtő-egység kiürítését és ismételt felhasználását. Ellenkező esetben a festék kiborulhat a készülék belsejében, ami a nyomtatási minőség romlását eredményezheti. Használat után küldje vissza a festékgyűjtő-egységet a HP Planet Partners programja részére az újrahasznosítás céljából.

1. Nyissa ki a hátsó ajtót. Győződjön meg arról, hogy az ajtó teljesen nyitva van.

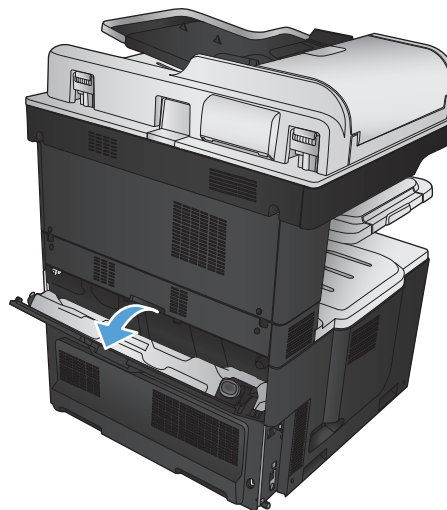

2. Fogja meg a festékgyűjtő-egység tetejét, és távolítsa el a készülékről.

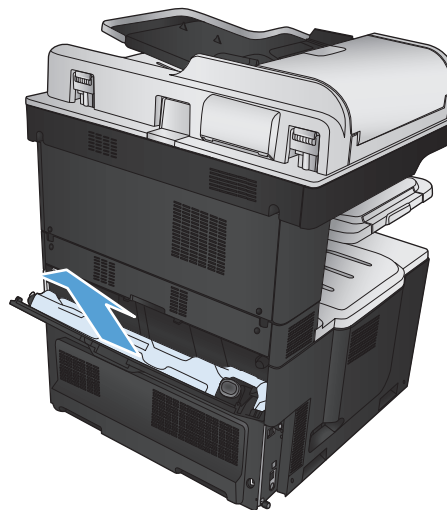

3. Helyezze a mellékelt sapkát az egység tetején látható nyílás fölé.

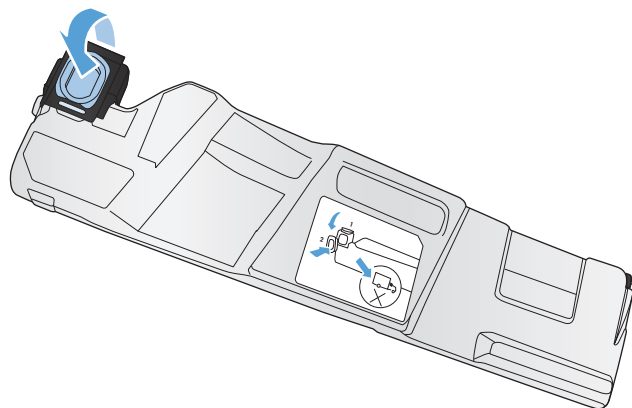

4. Csomagolja ki az új festékgyűjtő egységet.

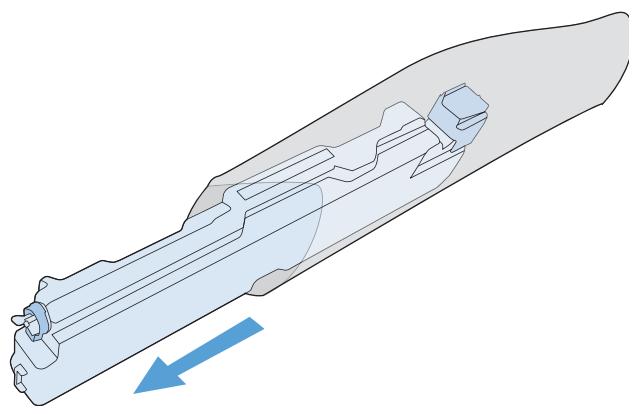

5. Először az új egység alsó részét helyezze a készülékbe, majd nyomja be az egység tetejét is, amíg a helyére nem pattan.

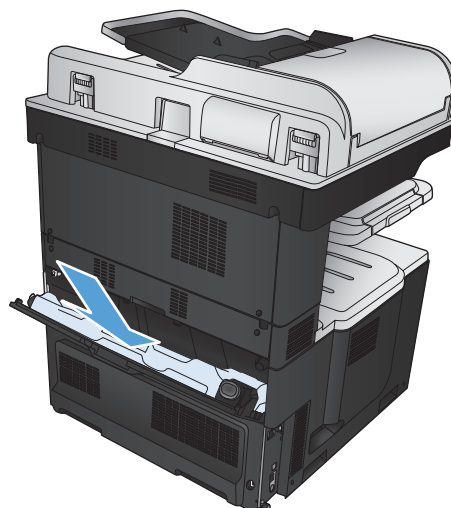

6. Csukja be a hátsó ajtót.

A régi festékgyűjtő egység újrahasznosításához kövesse az új festékgyűjtő egységhez mellékelt utasításokat.

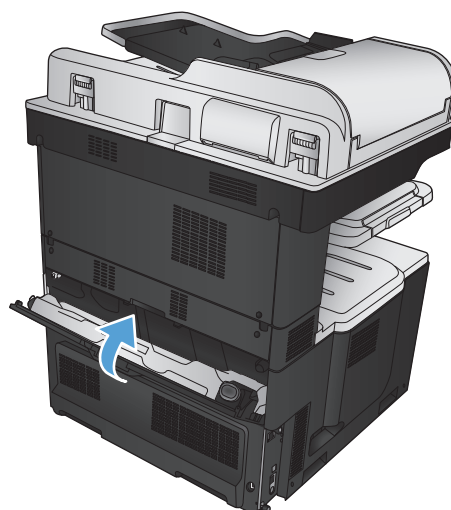

## Tűzőkapcsok (csak tűzésre alkalmas típusok esetében)

Elem	Leírás	Termékszám
Tűzőkazetta	Minden kazetta 5000 nyers kapcsot tartalmaz.	C8091A

További tudnivalók: [www.hp.com/go/learnaboutsupplies](http://www.hp.com/go/learnaboutsupplies).

### A tűzőkapcsok betöltése

1. Nyissa ki a jobb felső ajtót.

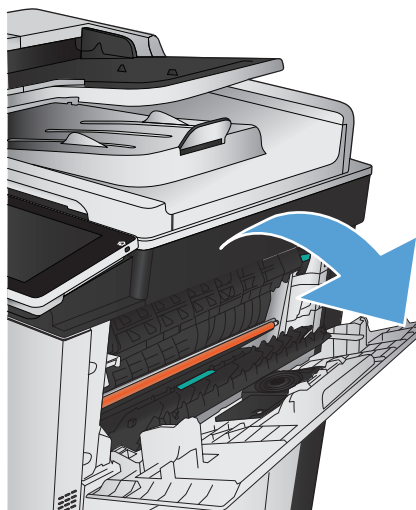

2. Távolítsa el a tűzőkazettát felfelé, majd kifelé húzva.

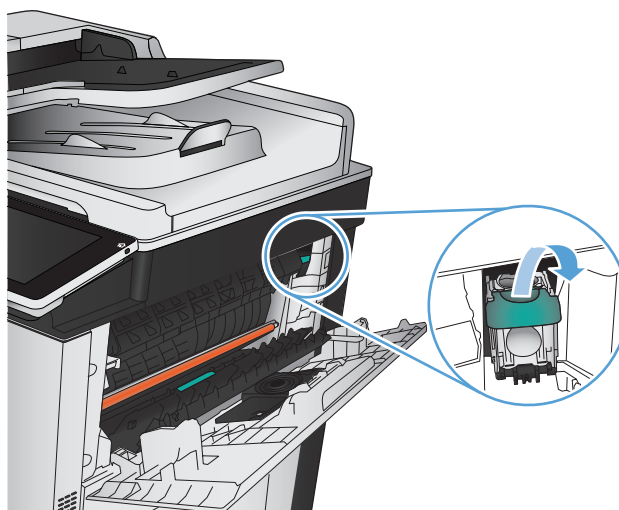

3. Helyezze az új tűzőkazettát a nyílásba. Nyomja le a tűzőkazetta tetejét, amíg a helyére nem kattann.

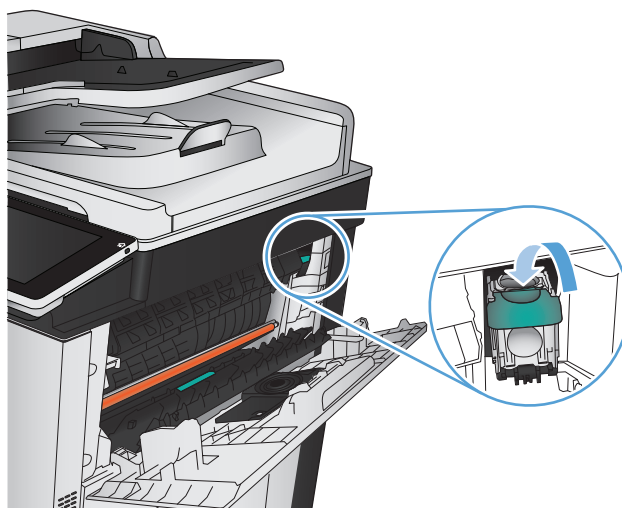

4. Csukja be a jobb felső ajtót.

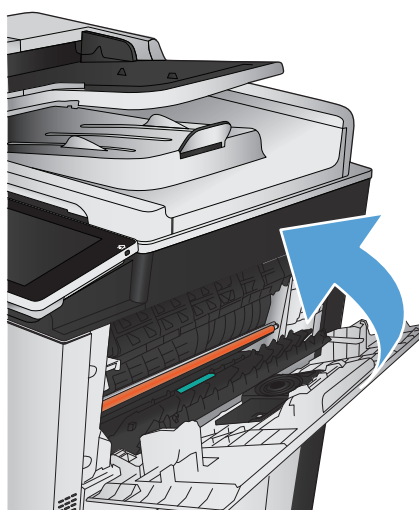

---

# 5 Nyomtatás

- [Támogatott nyomtató-illesztőprogramok \(Windows\)](#)
- [A nyomtatási feladat beállításainak módosítása \(Windows\)](#)
- [A nyomtatási feladat beállításainak módosítása \(Mac OS X\)](#)
- [Nyomtatási feladatok \(Windows\)](#)
- [Nyomtatási feladatok \(Mac OS X\)](#)
- [További nyomtatási feladatok \(Windows\)](#)
- [További nyomtatási feladatok \(Mac OS X\)](#)
- [Színes nyomtatás](#)
- [A nyomtatási feladatok tárolása a készüléken](#)
- [Feladatválasztó lap beszúrása \(Windows\)](#)
- [A HP ePrint használata](#)
- [A HP ePrint szoftver használata](#)
- [Az Apple AirPrint segédprogram használata](#)
- [A HP Smart Print használata \(Windows\)](#)
- [Az Easy-Access USB nyomtatás használata](#)

## Támogatott nyomtató-illesztőprogramok (Windows)

A nyomtató-illesztőprogramok hozzáférést biztosítanak a készülékfunkciókhoz, és lehetővé teszik a számítógép és a készülék közötti kommunikációt (valamilyen nyomtatónyelv használatával). Az alább bemutatott nyomtató-illesztőprogramok a [www.hp.com/go/lj700colorMFPM775\\_software](http://www.hp.com/go/lj700colorMFPM775_software) címről tölthetők le.

---

### A HP PCL 6 illesztőprogramja

- Az alapértelmezett illesztőprogram a szoftvertelepítő CD-n található. Ha nem jelöl ki másik illesztőprogramot, a rendszer automatikusan telepíti ezt.
- Minden Windows környezet számára ajánlott
- Általánosságban véve a legjobb sebességet, nyomtatási minőséget és termékfunkció-támogatást biztosítja a legtöbb felhasználó számára
- A programot úgy tervezték, hogy illeszkedjen a Windows grafikus eszközfelülethez (GDI), így Windows környezetben a legjobb sebességet biztosítsa
- Előfordulhat, hogy nem teljesen kompatibilis a PCL 5 formátumon alapuló külső és egyéni szoftverprogramokkal

---

### A HP UPD PS illesztőprogramja

- Adobe® szoftverprogramokkal, illetve egyéb, intenzív grafikai tartalmat kezelő szoftverprogramokkal történő nyomtatáshoz javasolt
- Támogatást biztosít postscript-emulációs igényű feladatok nyomtatásához, illetve postscript betűkészletek flash-memóriából való támogatásához

---

### HP UPD PCL 5

- Használata Windows-környezetben végzett általános irodai nyomtatáshoz javasolt
- Kompatibilis a PCL előző verzióival és a régebbi HP LaserJet termékekkel
- Ideális választás külső vagy egyéni szoftverprogramokkal végzett nyomtatáshoz
- A legjobb választás vegyes környezetben történő működtetéshez, melyeknél a terméket PCL 5 (UNIX, Linux, nagyszámítógép) formátumra kell állítani
- A programot vállalati Windows-környezetekben való használatra tervezték, annak érdekében, hogy a sokféle terméktípust egyetlen illesztőprogrammal lehessen kezelni.
- Olyankor hasznos, ha hordozható Windows számítógépet használ, amellyel többféle terméktípuson is szokott nyomtatni.

---

### HP UPD PCL 6

- Minden Windows-környezetben ajánlott nyomtatásra
  - Összességében a leggyorsabb és legjobb minőségű nyomtatást, valamint a legszélesebb körű nyomtatási funkciókat biztosítja a legtöbb felhasználó számára
  - A Windows grafikus eszközülesztőjével (GDI) való összehangolt együttműködésre készült a Windows-környezetekben való lehető leggyorsabb működés érdekében
  - Előfordulhat, hogy nem teljesen kompatibilis a PCL 5 formátumon alapuló külső és egyéni szoftverprogramokkal
- 

## HP univerzális nyomtató-illesztőprogram (UPD)

A Windows operációs rendszerhez kifejlesztett HP univerzális nyomtató-illesztőprogram (UPD) tetszőleges helyszínről gyakorlatilag bármelyik HP LaserJet termékhez azonnali hozzáférést biztosít, anélkül, hogy mindegyikhez más-más illesztőprogramot kellene letölteni. Jól bevált HP nyomtató-illesztőprogram technológián alapul, többszörösen tesztelték és több szoftverprogrammal használták. Hatékony, hosszabb idő elteltével is egységes teljesítményt biztosító megoldás.

A HP UPD program közvetlenül kommunikál az egyes HP termékekkel, információkat gyűjt a konfigurációval kapcsolatban, majd testreszabja a felhasználói felületet, hogy láthatóak legyenek a termék egyedi, rendelkezésre álló funkciói. Automatikusan bekapcsolja a termékhez rendelkezésre álló funkciókat, például a kétoldalas nyomtatás és tűzés funkciót, így ezeket nem kell manuálisan bekapcsolni.

További tudnivalók: [www.hp.com/go/upd](http://www.hp.com/go/upd).

## UPD telepítési módok

---

Hagyományos mód	<ul style="list-style-type: none"><li>• A mód használatához töltsse le az UPD programot az internetről. Látogasson el a <a href="http://www.hp.com/go/upd">www.hp.com/go/upd</a> oldalra.</li><li>• Ezt a módot használja, ha az illesztőprogramot egyetlen számítógépre telepíti.</li><li>• Egy adott készülékkel működik.</li><li>• Ha ezt a módot használja, mindegyik számítógépre, minden készülékre külön telepítenie kell az UPD programot.</li></ul>
Dinamikus mód	<ul style="list-style-type: none"><li>• A mód használatához töltsse le az UPD programot az internetről. Látogasson el a <a href="http://www.hp.com/go/upd">www.hp.com/go/upd</a> oldalra.</li><li>• A dinamikus mód lehetővé teszi egyetlen illesztőprogram-telepítés használatát, így tetszőleges helyszínen megtalálhatja, és használhatja a HP készülékek nyomtatási funkcióját.</li><li>• Ezt a módot használja, ha az UPD programot munkacsoport számára telepíti.</li></ul>

---

# A nyomtatási feladat beállításainak módosítása (Windows)

## Az összes nyomtatási feladat beállításának módosítása a szoftverprogram bezárásáig

Bár az egyes lépések eltérőek lehetnek, az eljárás alapjában véve egységes.

1. A szoftveralkalmazásban válassza a **Nyomtatás** lehetőséget.
2. Válassza ki a készüléket, majd kattintson a **Tulajdonságok** vagy a **Beállítások** gombra.

## Alapértelmezett beállítások módosítása az összes nyomtatási feladathoz

1. **Windows XP, Windows Server 2003 és Windows Server 2008 rendszereknél (az alapbeállítás szerinti Start menüézet segítségével):** Kattintson a **Start** gombra, majd a **Nyomtatók és faxok** menüpontra.

**Windows XP, Windows Server 2003 és Windows Server 2008 rendszereknél (a klasszikus Start menüézet segítségével):** Kattintson a **Start** gombra, a **Beállítások**, majd a **Nyomtatók** menüpontra.

**Windows Vista:** Kattintson a képernyő bal alsó sarkában lévő Windows ikonra, majd a **Vezérlőpult**, végül a **Nyomtatók** elemre.

**Windows 7:** Kattintson a képernyő bal alsó sarkában lévő Windows ikonra, majd az **Eszközök és nyomtatók** elemre.

2. Kattintson a jobb egérgombbal a nyomtató-illesztőprogram ikonjára, majd kattintson a **Nyomtatási beállítások** parancsra.

## A termék konfigurációs beállításainak módosítása

1. **Windows XP, Windows Server 2003 és Windows Server 2008 rendszereknél (az alapbeállítás szerinti Start menüézet segítségével):** Kattintson a **Start** gombra, majd a **Nyomtatók és faxok** menüpontra.

**Windows XP, Windows Server 2003 és Windows Server 2008 rendszereknél (a klasszikus Start menüézet segítségével):** Kattintson a **Start** gombra, a **Beállítások**, majd a **Nyomtatók** menüpontra.

**Windows Vista:** Kattintson a képernyő bal alsó sarkában lévő Windows ikonra, majd a **Vezérlőpult**, végül a **Nyomtatók** elemre.

**Windows 7:** Kattintson a képernyő bal alsó sarkában lévő Windows ikonra, majd az **Eszközök és nyomtatók** elemre.

2. A jobb egérgombbal kattintson az illesztőprogram ikonjára, majd válassza a **Tulajdonságok** vagy a **Nyomtató tulajdonságai** lehetőséget.
3. Kattintson az **Eszközbeállítások** fülre.

# A nyomtatási feladat beállításainak módosítása (Mac OS X)

## Az összes nyomtatási feladat beállításának módosítása a szoftverprogram bezárásáig

1. Kattintson a **Fájl** menüre, majd a **Nyomtatás** lehetőségre.
2. A **Nyomtató** menüben válassza ki ezt a terméket.
3. A nyomtató-illesztőprogram alapértelmezés szerint a **Copies & Pages (példányok és oldalak)** menüt jeleníti meg. Nyissa meg a menüket tartalmazó legördülő listát, majd nyissa meg azt a menüt, ahol a nyomtatási beállításokat módosítani szeretné.
4. Minden egyes menüben válassza ki a módosítani kívánt nyomtatási beállításokat.
5. A különböző menük segítségével módosíthatja a kívánt beállításokat.

## Alapértelmezett beállítások módosítása az összes nyomtatási feladathoz

1. Kattintson a **Fájl** menüre, majd a **Nyomtatás** lehetőségre.
2. A **Nyomtató** menüben válassza ki ezt a terméket.
3. A nyomtató-illesztőprogram alapértelmezés szerint a **Copies & Pages (példányok és oldalak)** menüt jeleníti meg. Nyissa meg a menüket tartalmazó legördülő listát, majd nyissa meg azt a menüt, ahol a nyomtatási beállításokat módosítani szeretné.
4. Minden egy menüben válassza ki azokat a nyomtatási beállításokat, amelyeket el szeretne menteni későbbi felhasználás céljából.
5. A **Presets (előzetes beállítások)** menüben kattintson a **Save as... (mentés másként)** lehetőségre, és adja meg az előzetes beállítás nevét.
6. Kattintson az **OK** gombra.

Ezek a beállítások megjelennek a **Presets (előzetes beállítások)** menüben. Ha ezeket az új beállításokat szeretné használni, a program megnyitásakor és nyomtatáskor minden alkalommal ki kell választania a mentett előzetes beállításokhoz tartozó lehetőséget.

## A termék konfigurációs beállításainak módosítása

1. A számítógépen nyissa meg az Apple  menüt, kattintson a **System Preferences (rendszerbeállítás)** menüre, majd a kattintson a **Print & Fax (nyomtatás és faxolás)** vagy a **Print & Scan** ikonra.
2. Válassza ki a készüléket az ablak bal oldalán.
3. Kattintson a **Options & Supplies (beállítások és kellékek)** gombra.
4. Kattintson a **Driver (illesztőprogram)** fülre.
5. Konfigurálja a telepített beállításokat.

# Nyomtatási feladatok (Windows)

## Nyomtatási parancsikon használata (Windows)

1. A szoftveralkalmazásban válassza a **Nyomtatás** lehetőséget.
2. Jelölje ki a készüléket, majd kattintson a **Tulajdonságok** vagy a **Beállítások** lehetőségre.

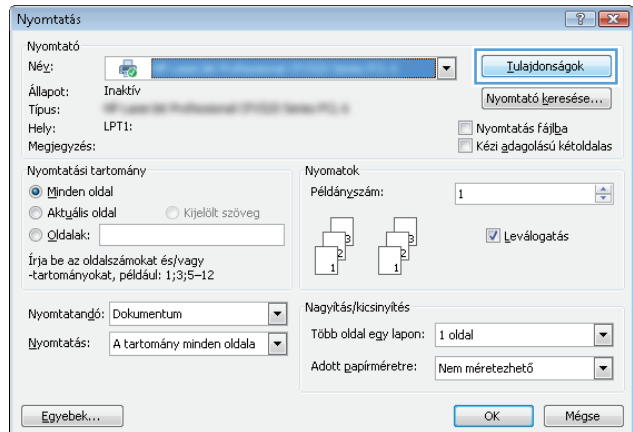

3. Kattintson a **Parancsikonok** fülre.

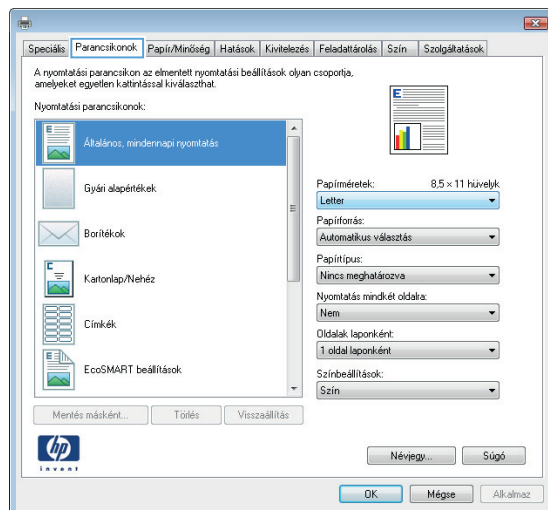

4. Válassza ki a parancsikonok egyikét. A **OK** gombra kattintva zárja be a **Dokumentum tulajdonságai** párbeszédpanelt.

**MEGJEGYZÉS:** A parancsikon kijelölése után a nyomtató-illesztőprogram többi lapján szereplő beállítások is módosulnak.

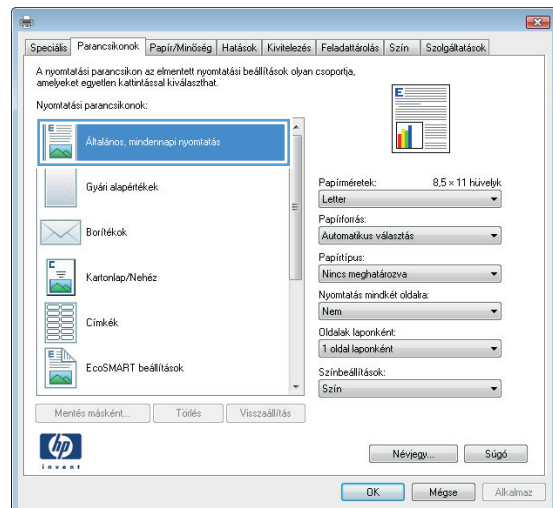

5. A **Nyomtatás** párbeszédpanelen kattintson az **OK** gombra a feladat kinyomtatásához.

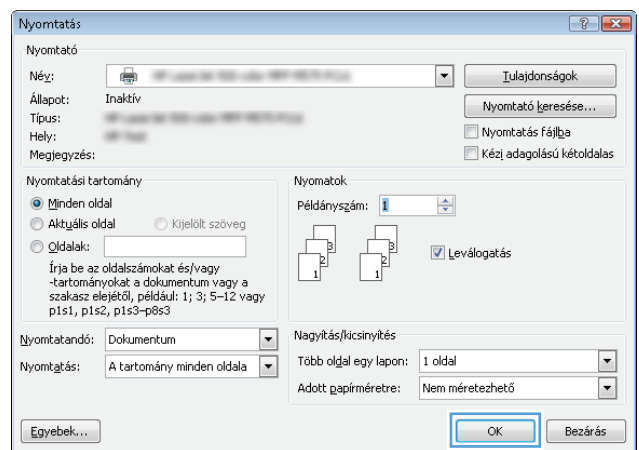



5. Válassza ki a nyomtatási beállításokat az új parancsikonhoz.

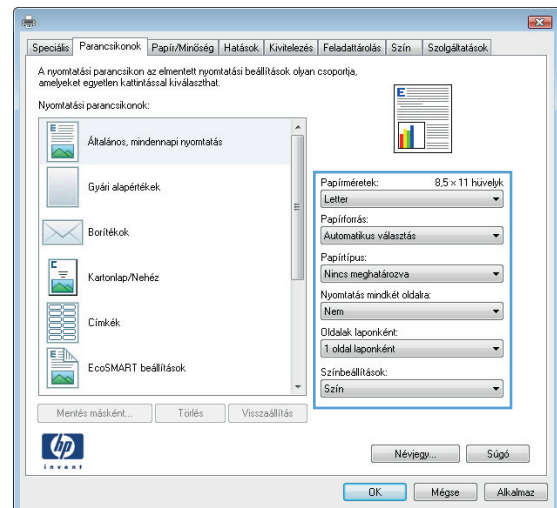

6. Kattintson a **Mentés másként** gombra.

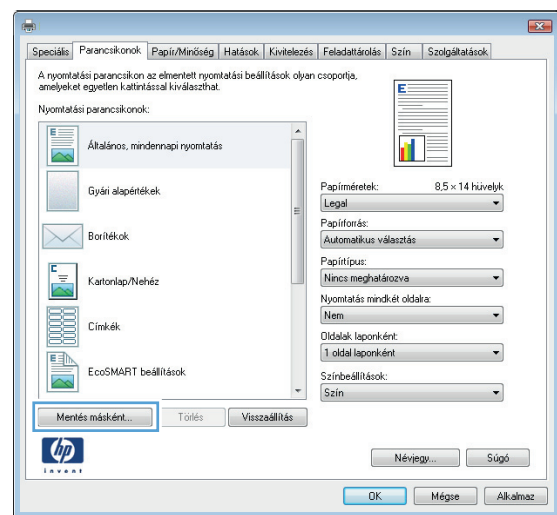

7. Adja meg a parancsikon nevét, majd kattintson az **OK** gombra.

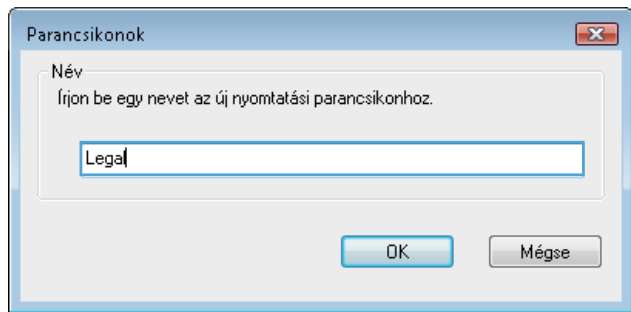

8. Az **OK** gombra kattintva zárja be a **Dokumentum tulajdonságai** párbeszédpanelt. A **Nyomtatás** párbeszédpanelen kattintson az **OK** gombra a feladat kinyomtatásához.

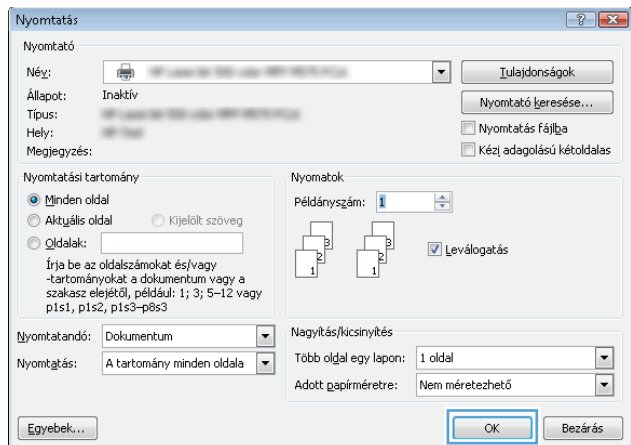

## Automatikus nyomtatás mindkét oldalra (Windows)

1. A szoftveralkalmazásban válassza a **Nyomtatás** lehetőséget.
2. Jelölje ki a készüléket, majd kattintson a **Tulajdonságok** vagy a **Beállítások** lehetőségre.

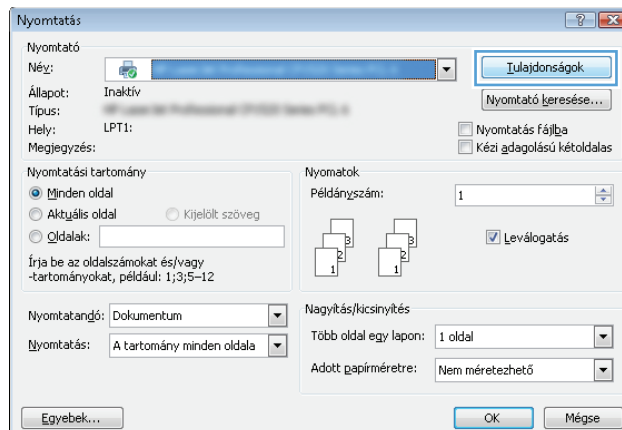

3. Kattintson a **Kivitelezés** fülre.

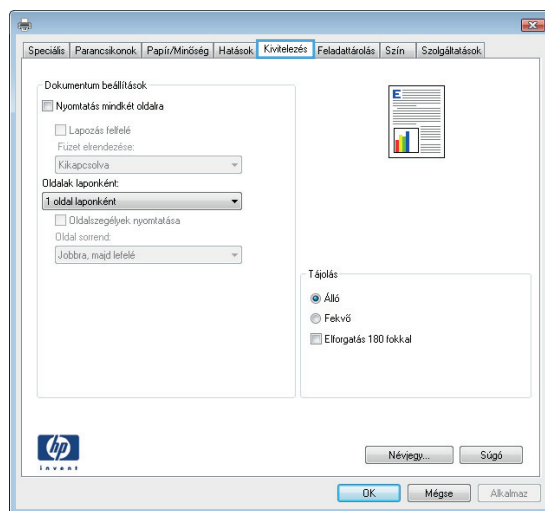



## Nyomtatás mindkét oldalra kézi átfordítással (Windows)

1. A szoftveralkalmazásban válassza a **Nyomtatás** lehetőséget.
2. Jelölje ki a készüléket, majd kattintson a **Tulajdonságok** vagy a **Beállítások** lehetőségre.

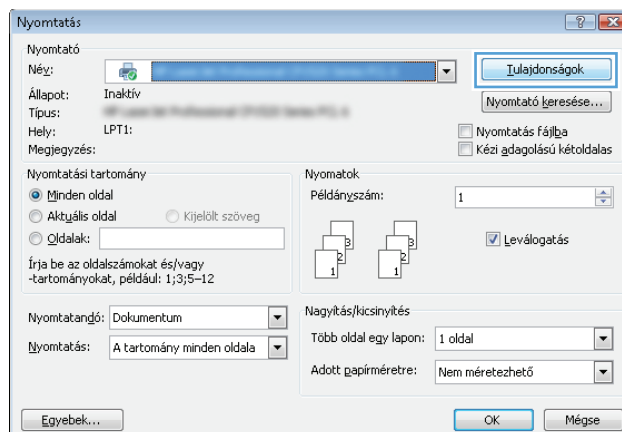

3. Kattintson a **Kivitelezés** fülre.

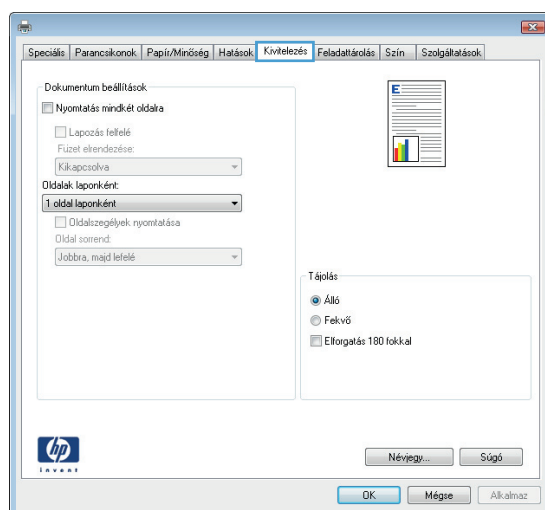

4. Jelölje be a **Nyomtatás mindkét oldalra (kézi átfordítással)** négyzetet. A feladat első oldalának kinyomtatásához kattintson az **OK** gombra.

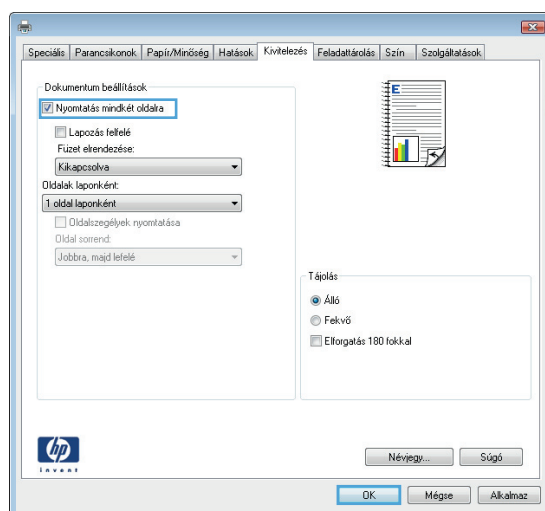

5. Vegye ki a kinyomtatott köteget a kimeneti tálcából, és helyezze azt a már nyomtatott oldalával felfelé az 1. tálcába.

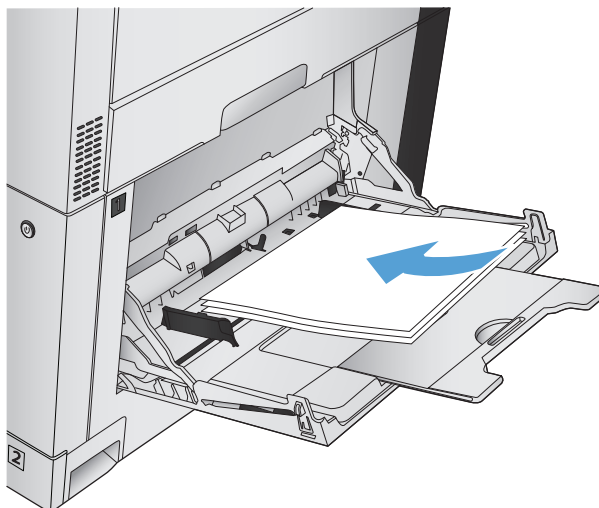

6. Ha a rendszer kéri, a folytatáshoz érintse meg a megfelelő gombot a kezelőpanelen.

## Több oldal nyomtatása egy lapra (Windows)

1. A szoftveralkalmazásban válassza a **Nyomtatás** lehetőséget.
2. Jelölje ki a készüléket, majd kattintson a **Tulajdonságok** vagy a **Beállítások** lehetőségre.

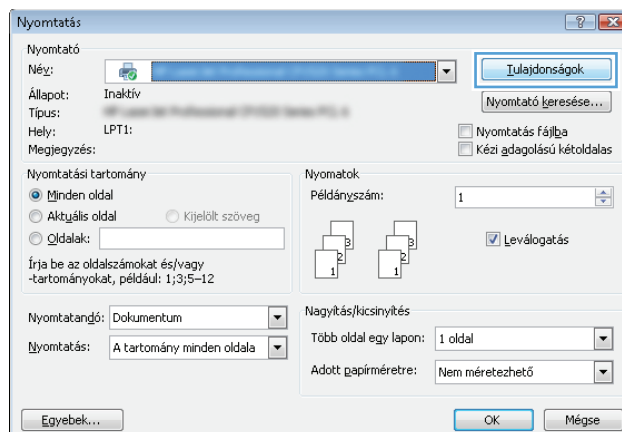

3. Kattintson a **Kivitelezés** fülre.

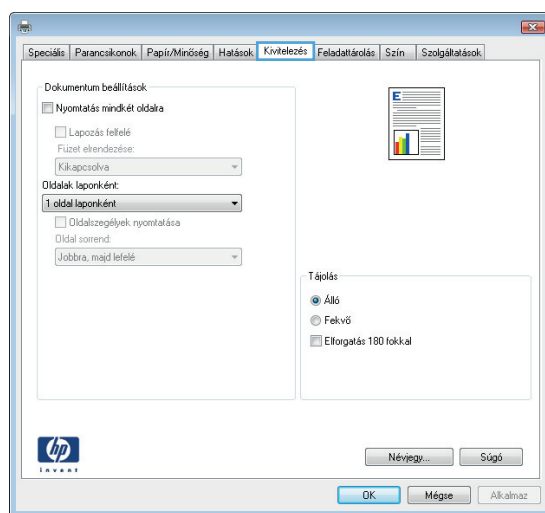

4. Jelölje ki a laponkénti oldalszámot az **Oldalak laponként** legördülő listában.

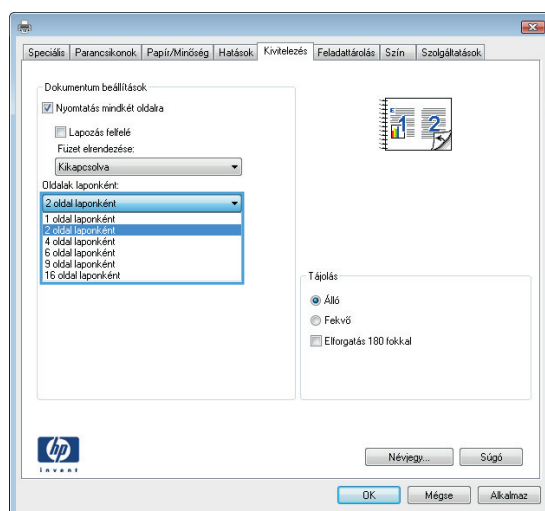

5. Jelölje ki a megfelelő **Oldalszegélyek nyomtatása, Oldalak sorrendje és Tájolás** beállítást. A **OK** gombra kattintva zárja be a **Dokumentum tulajdonságai** párbeszédpanelét.

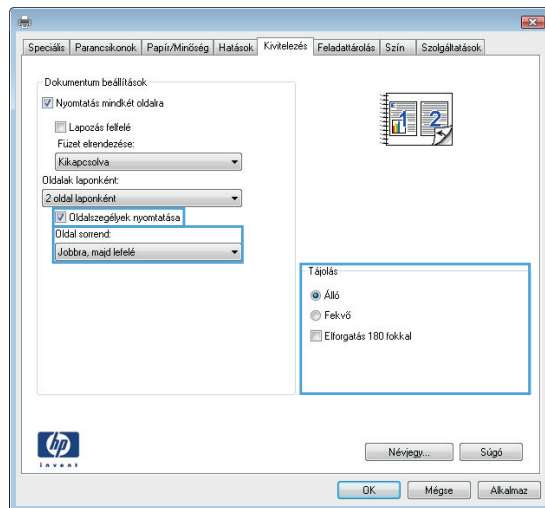

6. A **Nyomtatás** párbeszédpanelen kattintson az **OK** gombra a feladat kinyomtatásához.

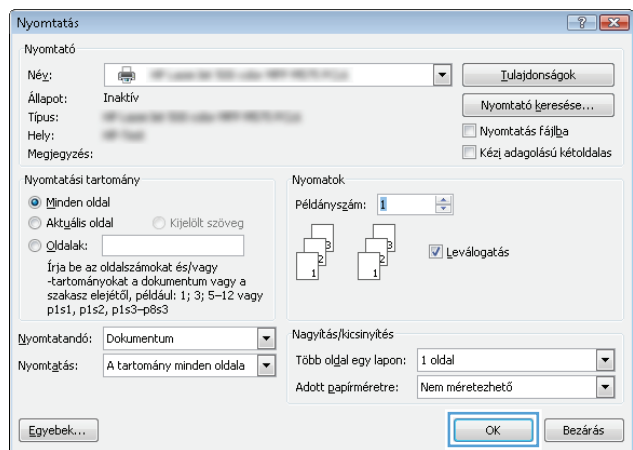

## Oldal tájolásának kiválasztása (Windows)

1. A szoftveralkalmazásban válassza a **Nyomatás** lehetőséget.
2. Jelölje ki a készüléket, majd kattintson a **Tulajdonságok** vagy a **Beállítások** lehetőségre.

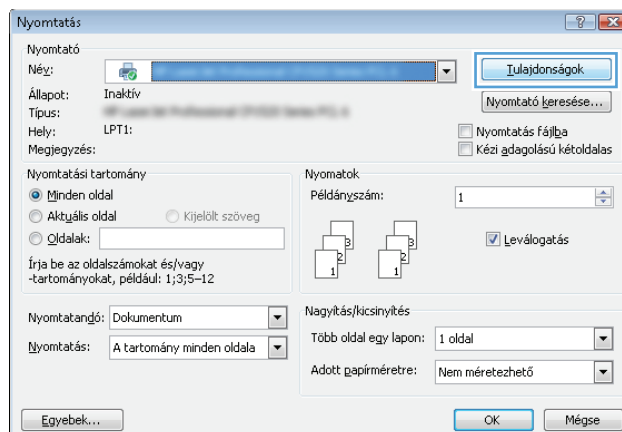

3. Kattintson a **Kivitelezés** fülre.

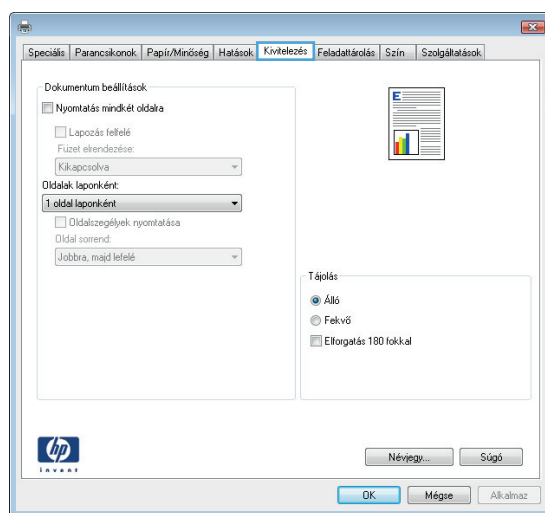

4. A **Tájolás** területen jelölje ki az **Álló** vagy a **Fekvő** lehetőséget.

Ha a képet fejjel lefelé szeretné kinyomtatni, jelölje ki az **Elforgatás 180 fokkal** lehetőséget.

Az **OK** gombra kattintva zárja be a **Dokumentum tulajdonságai** párbeszédpanelt.

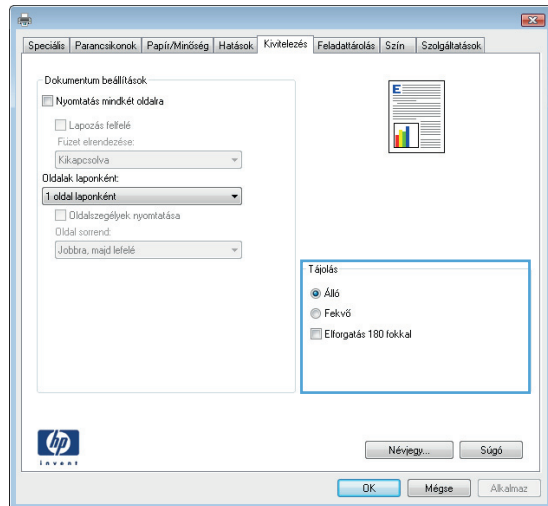

5. A **Nyomtatás** párbeszédpanelen kattintson az **OK** gombra a feladat kinyomtatásához.

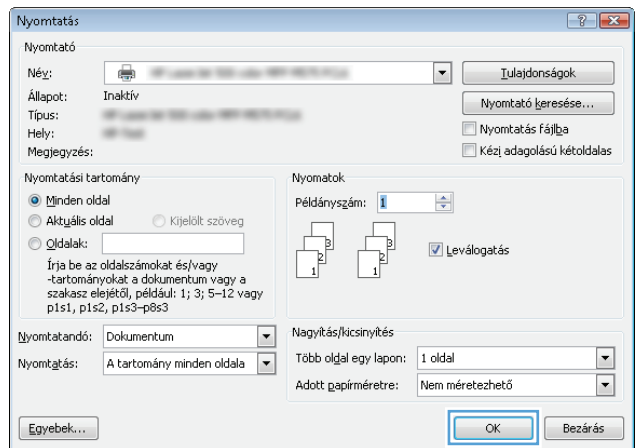

## A papírtípus kiválasztása (Windows)

1. A szoftveralkalmazásban válassza a **Nyomatás** lehetőséget.
2. Jelölje ki a készüléket, majd kattintson a **Tulajdonságok** vagy a **Beállítások** lehetőségre.

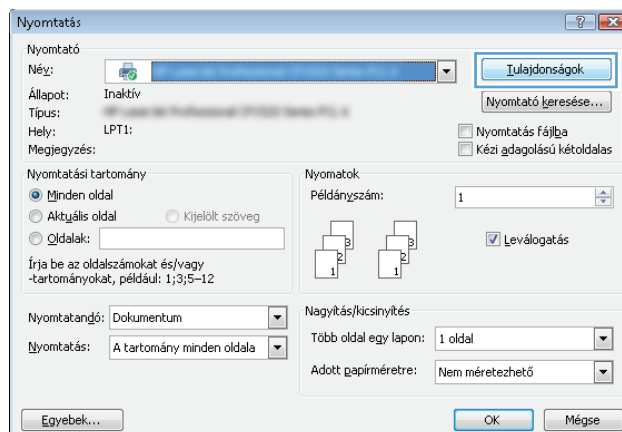

3. Kattintson a **Papír/Minőség** fülre.

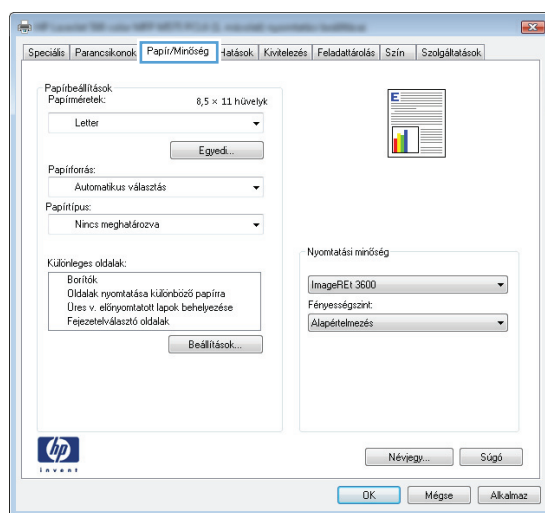

4. A **Papírtípus** legördülő listában kattintson a **További lehetőségek...** sorra.

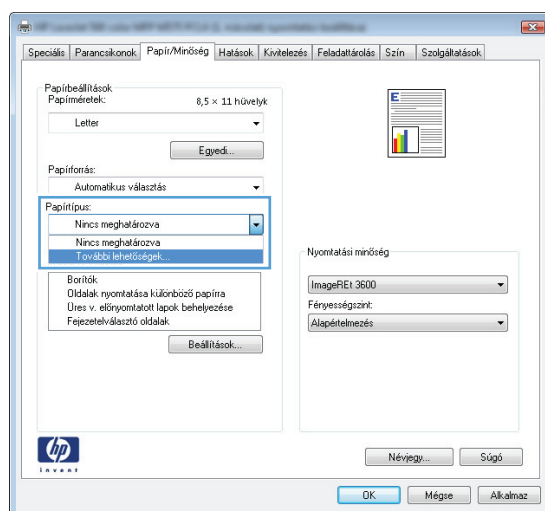

5. Nyissa ki **A típus:** beállítás lehetőségeit.

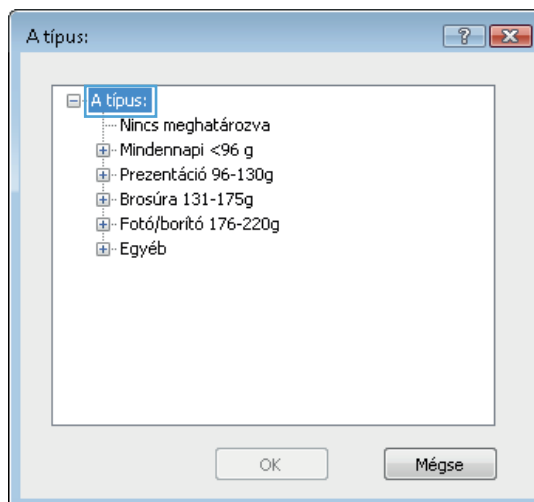

6. Nyissa le azt a papírtípus kategóriát, amelyik leginkább megfelel az aktuálisan használt papírnak.

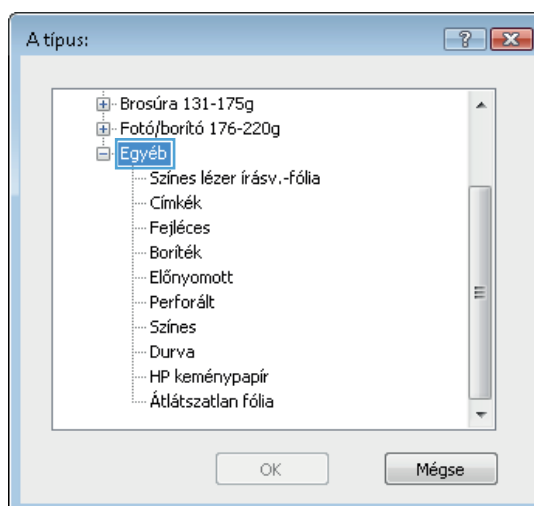

7. Jelölje ki a használt papír típusának megfelelő beállítást, majd kattintson az **OK** gombra.

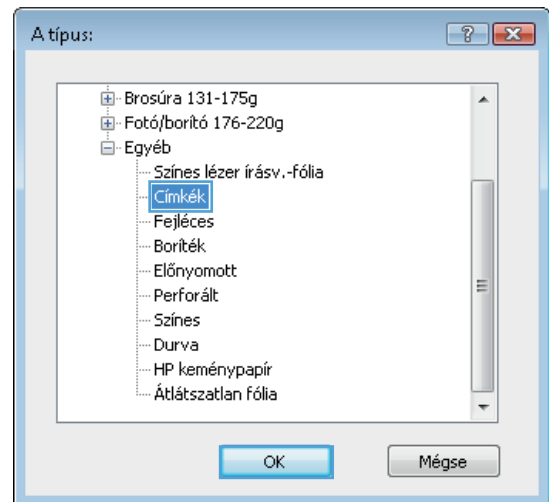

8. Az **OK** gombra kattintva zárja be a **Dokumentum tulajdonságai** párbeszédpanelt. A **Nyomtatás** párbeszédpanelen kattintson az **OK** gombra a feladat kinyomtatásához.

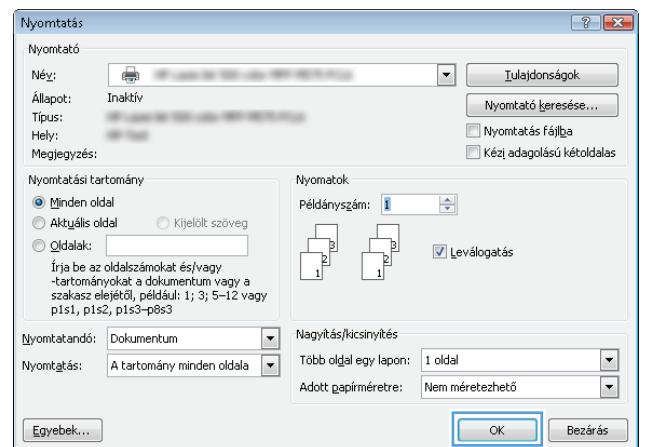

## Az első vagy az utolsó oldal eltérő papírra nyomtatása (Windows)

1. A szoftveralkalmazásban válassza a **Nyomtatás** lehetőséget.
2. Jelölje ki a készüléket, majd kattintson a **Tulajdonságok** vagy a **Beállítások** lehetőségre.

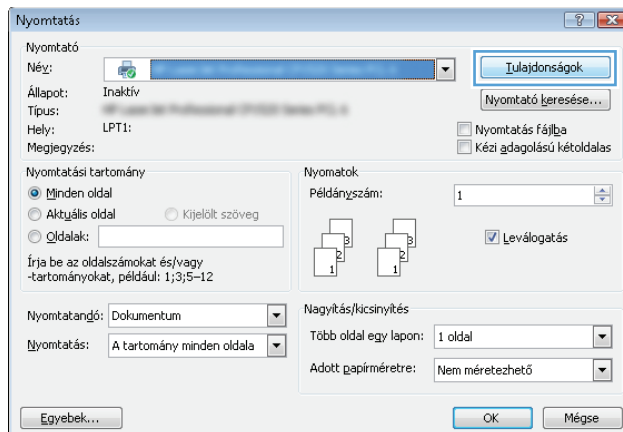

3. Kattintson a **Papír/Minőség** fülre.

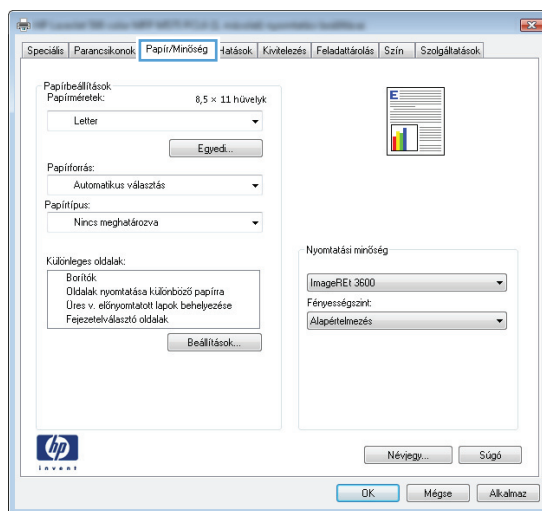

4. A **Különleges oldalak** területen kattintson a **Oldalak nyomtatása különböző papírra** lehetőségre, majd kattintson a **Beállítások** gombra.

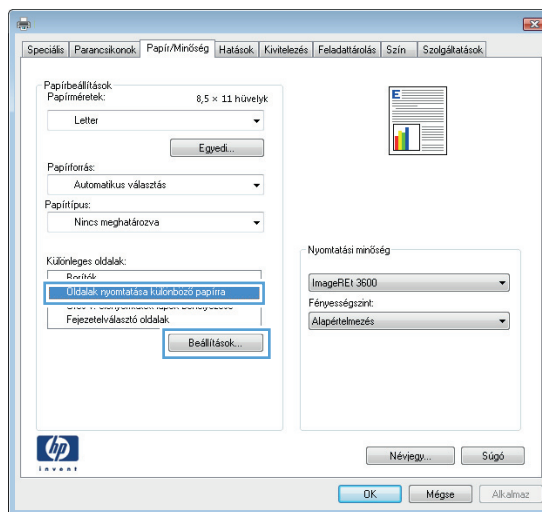

5. Az **Oldalak a dokumentumban** területen jelölje ki az **Első** vagy az **Utolsó** lehetőséget.

Különleges oldalak

Különleges oldalak

Borítók:  
 Üres/nyomtatott különböző papírra  
 Üres v. előnyomtatott lapok behelyezése  
 Fejezetelválasztó oldalak

Oldalak a dokumentumban:  
 Első  
 Utolsó  
 Oldalak: [ ] (Pl. 1, 3, 5-12)

MEGJEGYZÉS:  
 A táblázatban nem szereplő összes oldal beállítás:

Papírforrás: Automatikusan választás  
 Papírtípus: Nincs meghatározva  
 Nyomtatás mindkét oldalra: Ki

Papírforrás:  
 Auto. nyomtatóvízellátás  
 Papírtípus:  
 Nincs meghatározva

Hozzáadás Fittsítés

Különleges oldalak meghatározása ehhez a nyomtatási feladathoz:

Oldal típusa	Oldalsz.	Papírforrás	Papírtípus	További attribútumok

Törlés Összes törlés

OK Mégse

6. Jelölje ki a megfelelő lehetőséget a **Papírforrás** és a **Papírtípus** legördülő listában. Kattintson a **Hozzáadás** gombra.

Különleges oldalak

Különleges oldalak

Borítók:  
 Üres/nyomtatott különböző papírra  
 Üres v. előnyomtatott lapok behelyezése  
 Fejezetelválasztó oldalak

Oldalak a dokumentumban:  
 Első  
 Utolsó  
 Oldalak: [ ] (Pl. 1, 3, 5-12)

MEGJEGYZÉS:  
 A táblázatban nem szereplő összes oldal beállítás:

Papírforrás: Automatikusan választás  
 Papírtípus: Nincs meghatározva  
 Nyomtatás mindkét oldalra: Ki

Papírforrás:  
 1. tábla  
 Papírtípus:  
 HP borító matt 200g

Hozzáadás Fittsítés

Különleges oldalak meghatározása ehhez a nyomtatási feladathoz:

Oldal típusa	Oldalsz.	Papírforrás	Papírtípus	További attribútumok

Törlés Összes törlés

OK Mégse

7. Ha az első és az utolsó oldalt is különböző papírra nyomtatja, ismételje meg az 5. és 6. lépést, kijelölve a másik oldalra vonatkozó beállításokat.

Különleges oldalak

Különleges oldalak

Borítók:  
 Üres/nyomtatott különböző papírra  
 Üres v. előnyomtatott lapok behelyezése  
 Fejezetelválasztó oldalak

Oldalak a dokumentumban:  
 Első  
 Utolsó  
 Oldalak: [ ] (Pl. 1, 3, 5-12)

MEGJEGYZÉS:  
 A táblázatban nem szereplő összes oldal beállítás:

Papírforrás: Automatikusan választás  
 Papírtípus: Nincs meghatározva  
 Nyomtatás mindkét oldalra: Ki

Papírforrás:  
 1. tábla  
 Papírtípus:  
 HP borító matt 200g

Hozzáadás Fittsítés

Különleges oldalak meghatározása ehhez a nyomtatási feladathoz:

Oldal típusa	Oldalsz.	Papírforrás	Papírtípus	További attribútumok

Törlés Összes törlés

OK Mégse

8. Kattintson az **OK** gombra.

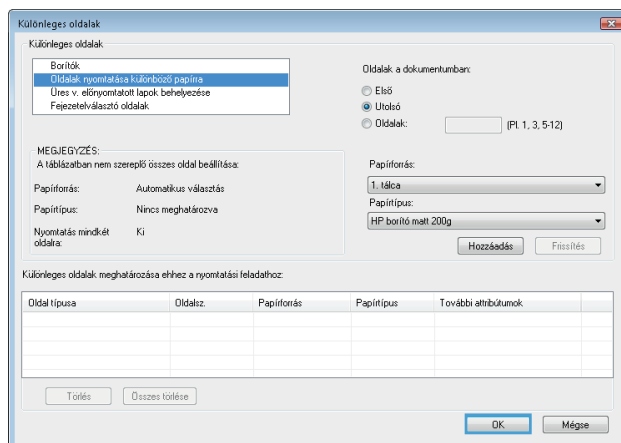

9. Az **OK** gombra kattintva zárja be a **Dokumentum tulajdonságai** párbeszédpanelt. A **Nyomtatás** párbeszédpanelen kattintson az **OK** gombra a feladat kinyomtatásához.

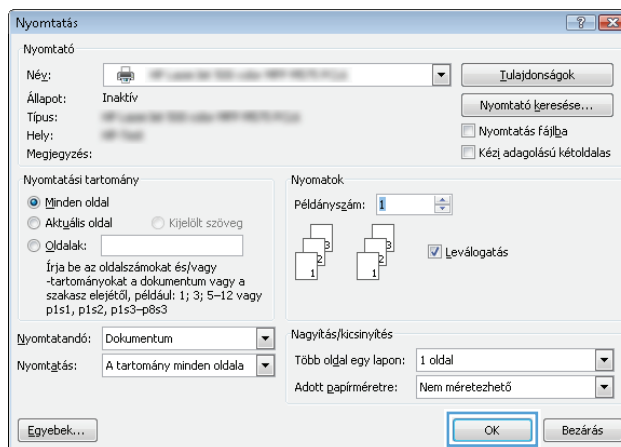

## Dokumentum méretének beállítása a lap méretéhez igazítva (Windows)

1. A szoftveralkalmazásban válassza a **Nyomatás** lehetőséget.
2. Jelölje ki a készüléket, majd kattintson a **Tulajdonságok** vagy a **Beállítások** lehetőségre.

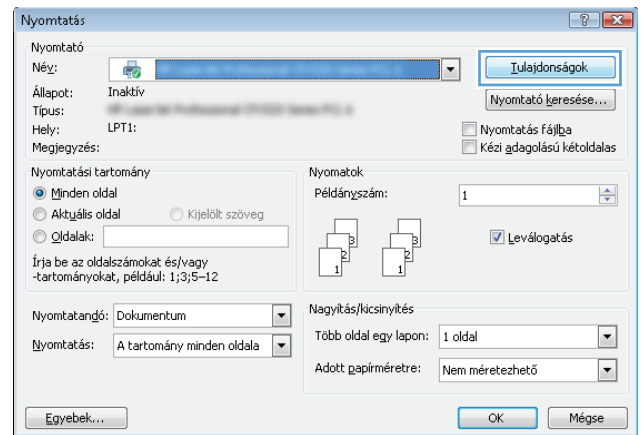

3. Kattintson az **Hatások** fülre.

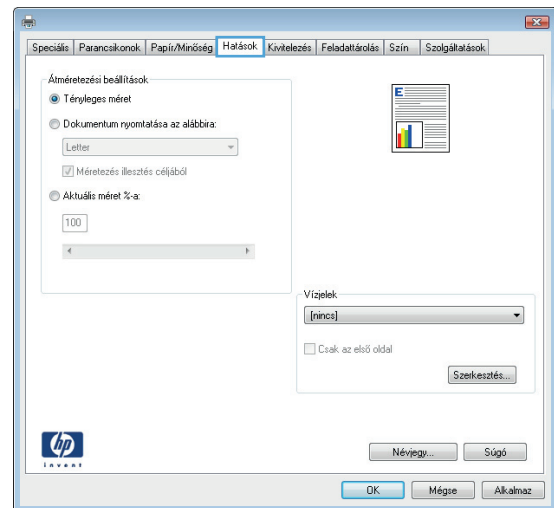

4. Jelölje ki a **Dokumentum nyomtatása a következőre:** lehetőséget, majd válassza ki a megfelelő méretet a legördülő listából.

Az **OK** gombra kattintva zárja be a **Dokumentum tulajdonságai** párbeszédpanelt.

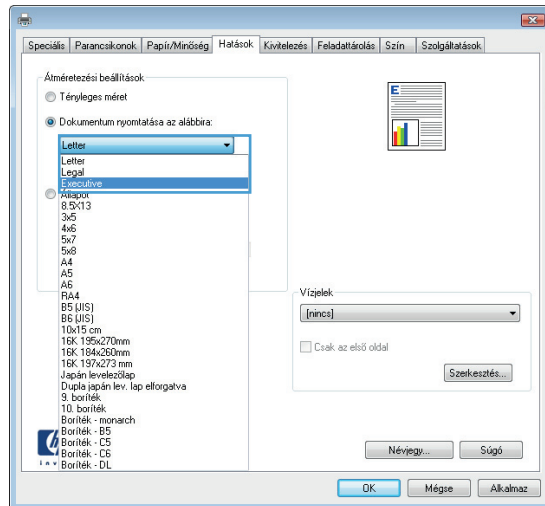

5. A **Nyomatás** párbeszédpanelen kattintson az **OK** gombra a feladat kinyomatásához.

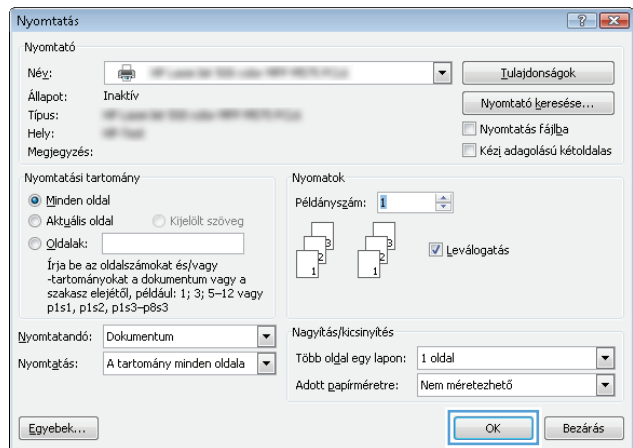

## Füzet létrehozása (Windows)

1. A szoftveralkalmazásban válassza a **Nyomatás** lehetőséget.
2. Jelölje ki a készüléket, majd kattintson a **Tulajdonságok** vagy a **Beállítások** lehetőségre.

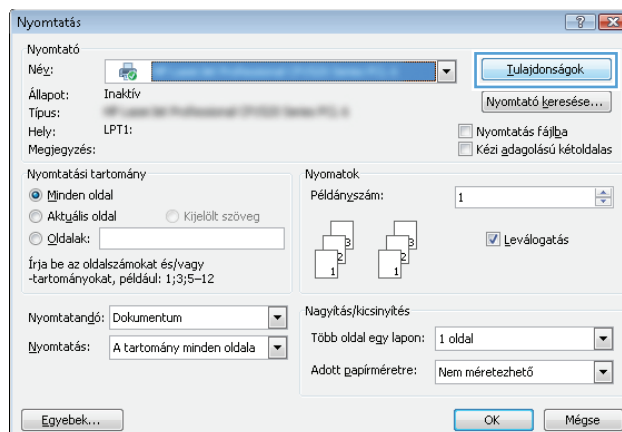

3. Kattintson a **Kivitelezés** fülre.

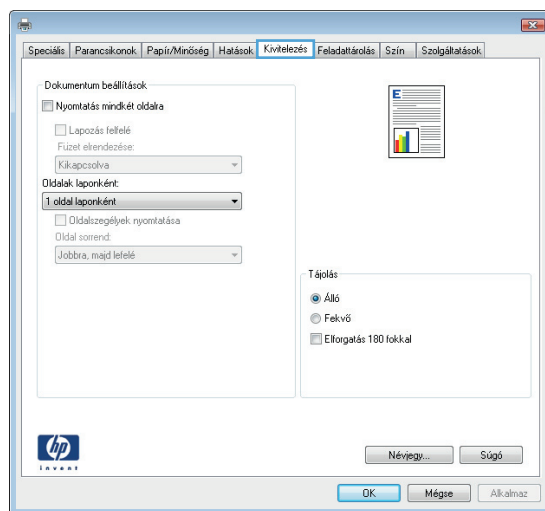

4. Jelölje be a **Nyomatás mindkét oldalra** négyzetet.

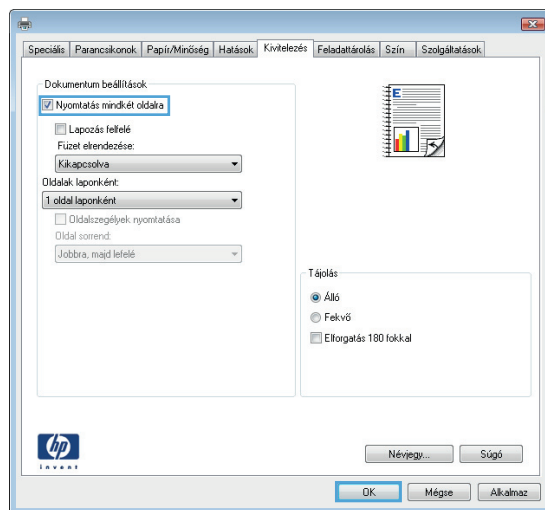

5. A **Füzet elrendezés** legördülő listában kattintson a **Fűzés a bal oldalon** vagy a **Fűzés a jobb oldalon** lehetőségre. Az **Oldalak laponként** beállítás automatikusan **2 oldal laponként** lehetőségre változik.

Az **OK** gombra kattintva zárja be a **Dokumentum tulajdonságai** párbeszédpanelét.

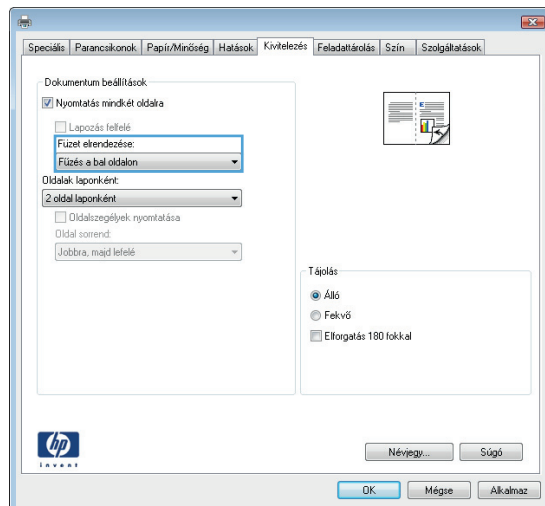

6. A **Nyomtatás** párbeszédpanelen kattintson az **OK** gombra a feladat kinyomtatásához.

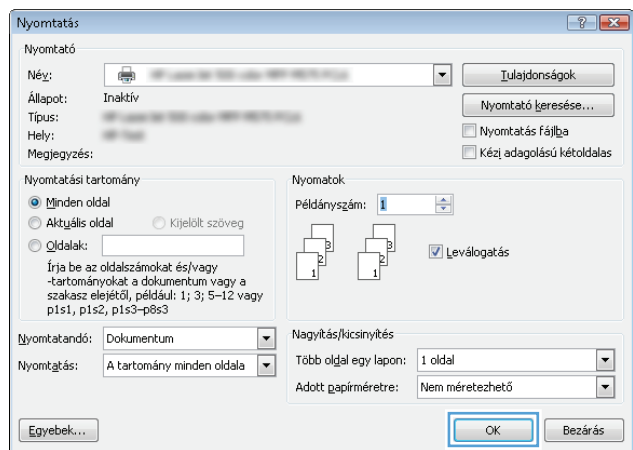

## Tűzési beállítások kiválasztása (Windows)

1. A szoftveralkalmazásban válassza a **Nyomatás** lehetőséget.
2. Jelölje ki a készüléket, majd kattintson a **Tulajdonságok** vagy a **Beállítások** lehetőségre.

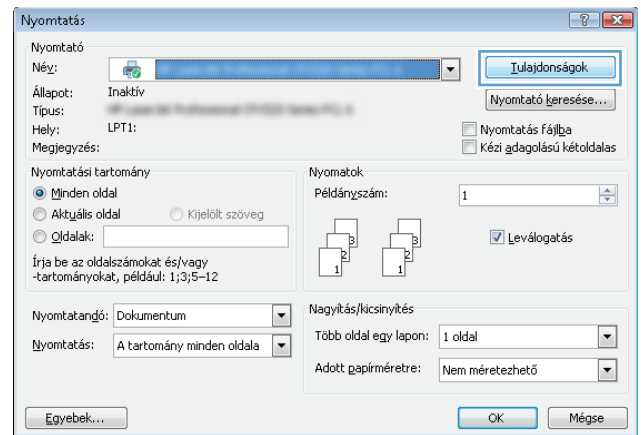

3. Kattintson a **Kimenet** fülre.

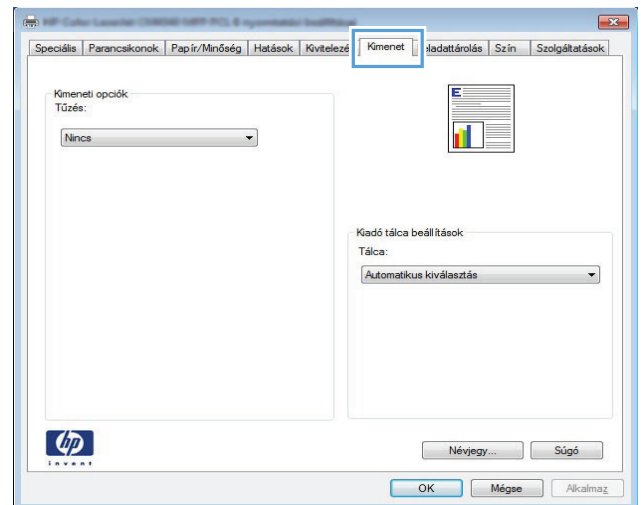

4. A **Kimeneti opciók** területen válasszon ki egy lehetőséget a **Tűzés** legördülő listáról. Az **OK** gombra kattintva zárja be a párbeszédpanelt.

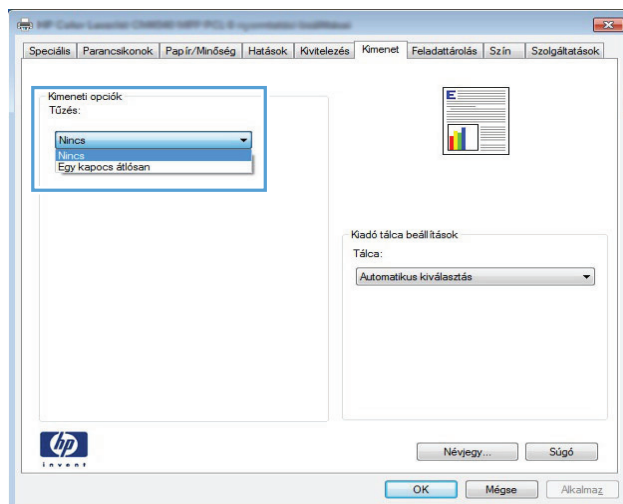

5. A **Nyomtatás** párbeszédpanelen kattintson az **OK** gombra a feladat kinyomtatásához.

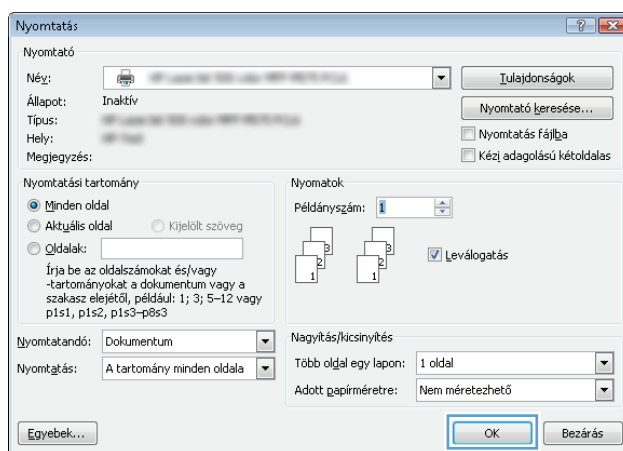

# Nyomtatási feladatok (Mac OS X)

## Előzetes nyomtatási beállítás használata (Mac OS X)

1. Kattintson a **Fájl** menüre, majd a **Nyomtatás** lehetőségre.
2. A **Nyomtató** menüben válassza ki ezt a terméket.
3. A **Presets (előzetes beállítások)** menüben jelölje ki az előzetes nyomtatási beállításokat.
4. Kattintson a **Nyomtatás** gombra.



**MEGJEGYZÉS:** A nyomtató-illesztőprogram alapértelmezett beállításainak használatához válassza a **standard (szabványos)** lehetőséget.

## Előzetes nyomtatási beállítás létrehozása (Mac OS X)

Az előzetes nyomtatási beállítások lehetővé teszik, hogy az aktuális nyomtatási beállításokat későbbi használatra elmentse.

1. Kattintson a **Fájl** menüre, majd a **Nyomtatás** lehetőségre.
2. A **Nyomtató** menüben válassza ki ezt a terméket.
3. A nyomtató-illesztőprogram alapértelmezés szerint a **Copies & Pages (példányok és oldalak)** menüt jeleníti meg. Nyissa meg a menüket tartalmazó legördülő listát, majd válassza ki azt a menüt, amelyben a nyomtatási beállításokat meg szeretné változtatni.
4. Minden egyes menüben válassza ki azokat a nyomtatási beállításokat, amelyeket szeretne későbbi használatra elmenteni.
5. A **Presets (előzetes beállítások)** menüben kattintson a **Save as... (mentés másként)** lehetőségre, és adja meg az előzetes beállítás nevét.
6. Kattintson az **OK** gombra.

## Automatikus kétoldalas nyomtatás (Mac OS X)

1. Kattintson a **Fájl** menüre, majd a **Nyomtatás** lehetőségre.
2. A **Nyomtató** menüben válassza ki ezt a terméket.
3. A nyomtató-illesztőprogram alapértelmezés szerint a **Copies & Pages (példányok és oldalak)** menüt jeleníti meg. Nyissa meg a menüket tartalmazó legördülő listát, majd kattintson a **Layout (elrendezés)** menüre.
4. A **Two-Sided (kétoldalas)** legördülő menüben válassza ki a kívánt kötési beállítást.
5. Kattintson a **Nyomtatás** gombra.

## Nyomtatás mindkét oldalra kézi átfordítással (Mac OS X)

1. Kattintson a **Fájl** fülre, majd a **Nyomtatás** lehetőségre.
2. A **Nyomtató** menüben válassza ki ezt a terméket.

3. Alapértelmezés szerint a nyomtatóillesztő a **Copies & Pages (példányok és oldalak)** menüt jeleníti meg. Nyissa meg a menülistát, és kattintson a **Manual Duplex (kézi kétoldalas)** menüpontra.
4. Kattintson a **Manual Duplex (kézi kétoldalas)** mezőre, és jelöljön ki egy kötési lehetőséget.
5. Kattintson a **Nyomtatás** gombra.
6. Menjen a nyomtatóhoz, és távolítsa el az 1. tálcában lévő üres papírokat.
7. Vegye ki a kinyomtatott köteget a kimeneti tálcából, és helyezze a már nyomtatott oldalával felfelé az adagolótálcába.
8. Ha a rendszer kéri, a folytatáshoz érintse meg a megfelelő gombot a kezelőpanelen.

## Több oldal nyomtatása egy lapra (Mac OS X)

1. Kattintson a **Fájl** menüre, majd a **Nyomtatás** lehetőségre.
2. A **Nyomtató** menüben válassza ki ezt a terméket.
3. A nyomtató-illesztőprogram alapértelmezés szerint a **Copies & Pages (példányok és oldalak)** menüt jeleníti meg. Nyissa meg a menüket tartalmazó legördülő listát, majd kattintson a **Layout (elrendezés)** menüre.
4. Adja meg a **Pages per sheet (oldalak laponként)** legördülő menüben, hogy hány oldalt szeretne nyomtatni az egyes lapokra.
5. A **Layout Direction (elrendezés iránya)** részben adja meg az oldalak sorrendjét és elrendezési módját a lapon.
6. A **Szegély** menüben jelölje ki a lapon az egyes oldalak köré nyomtatandó szegély típusát.
7. Kattintson a **Nyomtatás** gombra.

## Oldal tájolásának kiválasztása (Mac OS X)

1. Kattintson a **Fájl** menüre, majd a **Nyomtatás** lehetőségre.
2. A **Nyomtató** menüben válassza ki ezt a terméket.
3. A **Copies & Pages (példányok és oldalak)** menüben kattintson a **Page Setup (oldalbeállítás)** gombra.
4. Kattintson a használni kívánt oldaltájolásnak megfelelő ikonra, majd kattintson az **OK** gombra.
5. Kattintson a **Nyomtatás** gombra.

## Papírtípus kiválasztása (Mac OS X)

1. Kattintson a **Fájl** menüre, majd a **Nyomtatás** lehetőségre.
2. A **Nyomtató** menüben válassza ki ezt a terméket.
3. A nyomtató-illesztőprogram alapértelmezés szerint a **Copies & Pages (példányok és oldalak)** menüt jeleníti meg. Nyissa meg a menüket tartalmazó legördülő listát, majd kattintson a **Finishing (kivitelezés)** menüre.
4. Válassza ki a használni kívánt típust a **Médiatípus** legördülő listából.
5. Kattintson a **Nyomtatás** gombra.

## Fedőlap nyomtatása (Mac)

1. Kattintson a **Fájl** menüre, majd a **Nyomtatás** lehetőségre.
2. A **Nyomtató** menüben válassza ki ezt a terméket.
3. A nyomtató-illesztőprogram alapértelmezés szerint a **Copies & Pages (példányok és oldalak)** menüt jeleníti meg. Nyissa meg a menüket tartalmazó legördülő listát, majd kattintson a **Cover Page (fedőlap)** menüre.
4. Válassza ki a borító nyomtatásának helyét. Kattintson a **Before Document (a dokumentum előtt)** vagy a **After Document (a dokumentum után)** gombra.
5. A **Cover Page Type (fedőlap típusa)** menüben válassza ki a fedőlapra nyomtatni kívánt üzenetet.



**MEGJEGYZÉS:** Ha üres fedőlapot szeretne nyomtatni, válassza a **standard (szabványos)** lehetőséget a **Cover Page Type (fedőlap típusa)** menüben.

6. Kattintson a **Nyomtatás** gombra.

## Dokumentum méretének beállítása a lap méretéhez igazítva (Mac OS X)

1. Kattintson a **Fájl** menüre, majd a **Nyomtatás** lehetőségre.
2. A **Nyomtató** menüben válassza ki ezt a terméket.
3. A nyomtató-illesztőprogram alapértelmezés szerint a **Copies & Pages (példányok és oldalak)** menüt jeleníti meg. Nyissa meg a menüket tartalmazó legördülő listát, majd kattintson a **Paper Handling (papírkezelés)** menüre.
4. A **Destination Paper Size (cél papírméret)** területen kattintson a **Scale to Fit Paper Size (méretezés a papírméret szerint)** mezőre, majd a legördülő listából válassza ki a kívánt méretet.
5. Kattintson a **Nyomtatás** gombra.

## Füzet létrehozása (Mac OS X)

1. Kattintson a **Fájl** menüre, majd a **Nyomtatás** lehetőségre.
2. A **Nyomtató** menüben válassza ki ezt a terméket.
3. A nyomtató-illesztőprogram alapértelmezés szerint a **Copies & Pages (példányok és oldalak)** menüt jeleníti meg. Nyissa meg a menüket tartalmazó legördülő listát, majd kattintson a **Layout (elrendezés)** menüre.
4. A **Two-Sided (kétoldalas)** legördülő menüben válassza ki a kívánt kötési beállítást.
5. Nyissa meg a menüket tartalmazó legördülő listát, majd kattintson a **Füzetnyomtatás** menüre.
6. Kattintson a **Kimenet formázása füzetként** mezőre, és jelöljön ki egy kötési lehetőséget.
7. Válassza ki a papírméretet.
8. Kattintson a **Nyomtatás** gombra.

## Tűzési beállítások kiválasztása (Mac OS X)

1. Kattintson a **Fájl** menüre, majd a **Nyomtatás** lehetőségre.
2. A **Nyomtató** menüben válassza ki ezt a terméket.
3. Alapértelmezés szerint a nyomtatóillesztő a **Copies & Pages (példányok és oldalak)** menüt jeleníti meg. Nyissa meg a menülistát, és kattintson a **Finishing** (kivitelezés) menüpontra.
4. A **Tűzés** legördülő menüben válassza ki a kívánt tűzési beállítást.
5. Kattintson a **Nyomtatás** gombra.

# További nyomtatási feladatok (Windows)

## Nyomtatási feladat törlése (Windows)



**MEGJEGYZÉS:** Ha a feladat nyomtatása már nagyon előrehaladt, akkor esetleg nem lesz lehetőség annak törlésére.

1. Ha a feladat nyomtatása folyamatban van, a készülék kezelőpaneljéről az alábbi művelet elvégzésével vonható vissza:
  - a. A készülék kezelőpanelének kezdőképernyőjén érintse meg a **Leállítás** gombot. A készülék leállítja a feladatot, és megnyílik a **Feladat állapota** képernyő.
  - b. Az érintőképernyőn lévő listán érintse meg azt a nyomtatási feladatot, amelyiket törölni kíván, majd érintse meg a **Feladattörlés** gombot.
  - c. A termék kéri, hogy erősítse meg a megszakítást. Érintse meg a **Igen** gombot.
2. Nyomtatási feladatot a szoftveralkalmazásból vagy a nyomtatási sorból is törölhet.
  - **A szoftveralkalmazásban:** Rendszerint megjelenik a képernyőn egy párbeszédpanel, amelyről lehetősége nyílik törölni a nyomtatási feladatot.
  - **Windows nyomtatási sor:** A nyomtatási sorban (a számítógép memóriájában) vagy a nyomtatásisor-kezelőben várakozó nyomtatási feladatokat ott törölje.
    - **Windows XP, Server 2003 vagy Server 2008:** Kattintson a **Start** gombra, majd a **Beállítások** elemre, és végül kattintson a **Nyomtatók és faxok** menüpontra. A megnyitott ablakban kattintson duplán a terméket jelző ikonra, az egér jobb oldali gombjával kattintson a törlendő nyomtatási feladatra, majd kattintson a **Törlés** gombra.
    - **Windows Vista:** Kattintson a képernyő bal alsó sarkában lévő Windows ikonra, majd a **Beállítások**, végül a **Nyomtatók** elemre. A megnyitott ablakban kattintson duplán a készüléket jelző ikonra, az egér jobb oldali gombjával kattintson a törlendő nyomtatási feladatra, majd kattintson a **Törlés** gombra.
    - **Windows 7:** Kattintson a képernyő bal alsó sarkában lévő Windows ikonra, majd az **Eszközök és nyomtatók** elemre. A megnyitott ablakban kattintson duplán a készüléket jelző ikonra, az egér jobb oldali gombjával kattintson a törlendő nyomtatási feladatra, majd kattintson a **Törlés** gombra.

## A papírméret kiválasztása (Windows)

1. A szoftveralkalmazásban válassza a **Nyomtatás** lehetőséget.
2. Jelölje ki a készüléket, majd kattintson a **Tulajdonságok** vagy a **Beállítások** gombra.
3. Kattintson a **Papír/Minőség** fülre.
4. Válassza ki a kívánt méretet a **Papírméret** legördülő listából.
5. Kattintson az **OK** gombra.
6. A **Nyomtatás** párbeszédpanelen kattintson az **OK** gombra a feladat kinyomtatásához.

## Egyedi papírméret kiválasztása (Windows)

1. A szoftveralkalmazásban válassza a **Nyomtatás** lehetőséget.
2. Jelölje ki a készüléket, majd kattintson a **Tulajdonságok** vagy a **Beállítások** lehetőségre.
3. Kattintson a **Papír/Minőség** fülre.
4. Kattintson az **Egyedi** gombra.
5. Adja meg az egyedi méret nevét, és határozza meg a méreteket.
  - A szélesség a papír rövid éle.
  - A hosszúság a papír hosszú éle.
6. Kattintson a **Mentés** gombra, majd a **Bezárás** gombra.
7. Az **OK** gombra kattintva zárja be a **Dokumentum tulajdonságai** párbeszédpanelt. A **Nyomtatás** párbeszédpanelen kattintson az **OK** gombra a feladat kinyomtatásához.

## Vízjel nyomtatása (Windows)

1. A szoftveralkalmazásban válassza a **Nyomtatás** lehetőséget.
2. Jelölje ki a készüléket, majd kattintson a **Tulajdonságok** vagy a **Beállítások** lehetőségre.
3. Kattintson a **Hatások** fülre.
4. A **Vízjelek** legördülő listából válasszon ki egy vízjelet.

Vagy, ha új vízjelet szeretne hozzáadni a listához, kattintson a **Szerkesztés** gombra. Adja meg a vízjel beállításait, majd kattintson az **OK** gombra.
5. Ha a vízjelet csak az első oldalra szeretné kinyomtatni, jelölje be a **Csak az első oldal** négyzetet. Ellenkező esetben a rendszer az összes oldalra vízjelet nyomtat.
6. Az **OK** gombra kattintva zárja be a **Dokumentum tulajdonságai** párbeszédpanelt. A **Nyomtatás** párbeszédpanelen kattintson az **OK** gombra a feladat kinyomtatásához.

## További nyomtatási feladatok (Mac OS X)

### Nyomtatási feladat törlése (Mac OS X)



**MEGJEGYZÉS:** Ha a feladat nyomtatása már nagyon előrehaladt, akkor esetleg nem lesz lehetőség annak törlésére.

1. Ha a feladat nyomtatása folyamatban van, a készülék kezelőpaneléről az alábbi művelet elvégzésével vonható vissza:
  - a. A készülék kezelőpanelének kezdőképernyőjén érintse meg a **Leállítás**  gombot. A készülék megállítja a feladatot, és megnyílik a **Feladat állapota** képernyő.
  - b. Az érintőképernyőn lévő listán érintse meg azt a nyomtatási feladatot, amelyet törölni kíván, majd érintse meg a **Feladattörlés** gombot.
  - c. A termék kéri, hogy erősítse meg a megszakítást. Érintse meg a **Igen** gombot.
2. Nyomtatási feladatot a szoftveralkalmazásból vagy a nyomtatási sorból is törölhet.
  - **A szoftveralkalmazásban:** Rendszerint megjelenik a képernyőn egy párbeszédpanel, amelyről lehetősége nyílik törölni a nyomtatási feladatot.
  - **Mac nyomtatási sor:** Nyissa meg a nyomtatási sort, úgy, hogy duplán kattint a dokkon a készülék ikonjára. Jelölje ki a kívánt nyomtatási feladatot, majd kattintson a **Delete** (törlés) gombra.

### A papírméret kiválasztása (Mac OS X)

1. Kattintson a **Fájl** menüre majd a **Nyomtatás** lehetőségre.
2. A **Nyomtató** menüben válassza ki ezt a terméket.
3. A **Copies & Pages (példányok és oldalak)** menüben kattintson a **Page Setup (oldalbeállítás)** gombra.
4. Válassza ki a kívánt méretet a **Paper Size (papírméret)** legördülő listából, majd kattintson az **OK** gombra.
5. Kattintson a **Nyomtatás** gombra.

### Egyedi papírméret kiválasztása (Mac OS X)

1. Kattintson a **Fájl** menüre, majd a **Nyomtatás** lehetőségre.
2. A **Nyomtató** menüben válassza ki ezt a terméket.
3. A **Copies & Pages (példányok és oldalak)** menüben kattintson a **Page Setup (oldalbeállítás)** gombra.
4. A **Paper Size (papírméret)** legördülő listában válassza a **Egyedi méretek kezelése** lehetőséget.
5. Adja meg az oldalméret méreteit, majd kattintson az **OK** gombra.
6. Az **OK** gombra kattintva zárja be a **Page Setup (oldalbeállítás)** párbeszédpanelt.
7. Kattintson a **Nyomtatás** gombra.

## Vízjel nyomtatása (Mac OS X)

1. Kattintson a **Fájl** menüre, majd a **Nyomtatás** lehetőségre.
2. A **Nyomtató** menüben válassza ki ezt a terméket.
3. A nyomtató-illesztőprogram alapértelmezés szerint a **Copies & Pages (példányok és oldalak)** menüt jeleníti meg. Nyissa meg a menüket tartalmazó legördülő listát, majd kattintson a **Watermarks (vízjelek)** menüre.
4. A **Mode (mód)** menüben válassza a **Vízjel** lehetőséget.
5. A **Pages (oldalszám)** legördülő menüben megadhatja, hogy a vízjelet az összes oldalra vagy csak az első oldalra szeretné-e nyomtatni.
6. A **Text (szöveg)** legördülő menüben válassza ki az egyik szabványos üzenetet, vagy válassza a **Custom (egyedi)** lehetőséget, és írjon be egy új üzenetet a mezőbe.
7. Válassza ki a fennmaradó beállításokat.
8. Kattintson a **Nyomtatás** gombra.

# Színes nyomtatás

## A HP EasyColor beállítás használata

Ha a HP PCL 6 nyomtató-illesztőprogramot használja Windows rendszerhez, a **HP EasyColor** technológia automatikusan javítja a Microsoft Office programokból nyomtatott vegyes tartalmú dokumentumok minőségét. Ez a technológia beolvassa a dokumentumokat, és automatikusan .JPEG vagy .PNG formátumúra állítja a fényképeket. A **HP EasyColor** technológia egy egészként állítja be a teljes képet, ahelyett, hogy több kisebb részre osztaná, és ez jobb színekonzisztenciát, élesebb részleteket és gyorsabb nyomtatást eredményez.

Ha a HP Postscript nyomtató-illesztőprogramot használja Mac rendszerhez, a **HP EasyColor** technológia beolvassa az összes dokumentumot, és az összes fényképjellegű képet automatikusan ugyanolyan kiváló minőségűre állítja be.

Az alábbi példában a bal oldalon látható képek a **HP EasyColor** lehetőség használata nélkül lettek létrehozva. A jobb oldali képeken pedig láthatóak a **HP EasyColor** lehetőség használatával elérhető eredmények.



A **HP EasyColor** lehetőség alapértelmezés szerint engedélyezve van a HP PCL 6 és a HP Mac Postscript nyomtató-illesztőprogramban, ezért nincs szükség kézi színkorrekció elvégzésére. Ha le szeretné tiltani a beállítást, hogy kézzel adhassa meg a színbeállításokat, nyissa meg a **Szín** lapot a Windows-illesztőprogramban vagy a **Color/Quality Options (szín/minőségi jellemzők)** lapot a Mac-illesztőprogramban, és törölje a **HP EasyColor** négyzet jelölését.

## Színbeállítások módosítása (Windows)

1. A szoftveralkalmazásban válassza a **Nyomtatás** lehetőséget.
2. Jelölje ki a készüléket, majd kattintson a **Tulajdonságok** vagy a **Beállítások** lehetőségre.
3. Kattintson a **Szín** fülre.
4. A kijelölés törléséhez kattintson a **HP EasyColor** jelölőnégyzetre.
5. Kattintson az **Automatikus** vagy a **Kézi** lehetőségre.
  - **Automatikus** beállítás: A legtöbb színes nyomtatási feladathoz válassza ezt a beállítást.
  - **Kézi** beállítás: Ezt a beállítást választva a színbeállításokat a többi beállítástól függetlenül módosíthatja. Kattintson a **Beállítások** gombra a manuális színbeállítási ablak megnyitásához.



**MEGJEGYZÉS:** A színbeállítások kézi módosítása befolyásolhatja a kimenet minőségét. A HP azt tanácsolja, hogy ezeket a beállításokat csak a színes grafikához értő szakemberek módosítsák.

6. A **Szürkeárnyaltos nyomtatás** lehetőségre kattintva a színes dokumentumokat a fekete szín és a szürke árnyalatainak használatával nyomtathatja ki. Ezt a lehetőséget választva kinyomtathatja a színes dokumentumokat fénymásolás vagy faxolás céljából. Ez a lehetőség használható vázlatos másolatok nyomtatásához, illetve a színes festék takarékosabb felhasználása érdekében is.
7. Az **OK** gombra kattintva zárja be a **Dokumentum tulajdonságai** párbeszédpanelt. A **Nyomtatás** párbeszédpanelen kattintson az **OK** gombra a feladat kinyomtatásához.

## Színséma módosítása nyomtatási feladathoz (Windows)

1. A szoftveralkalmazásban válassza a **Nyomtatás** lehetőséget.
2. Jelölje ki a készüléket, majd kattintson a **Tulajdonságok** vagy a **Beállítások** lehetőségre.
3. Kattintson a **Szín** fülre.
4. A kijelölés törléséhez kattintson a **HP EasyColor** jelölőnégyzetre.
5. Válassza ki a színsablont a **Színsablonok** legördülő listáról.
  - **Alapértelmezett (sRGB):** Ezzel a színsémával a készülék az RGB adatokat feldolgozatlan eszköz módban nyomtatja. Ha ezt a színsémát használja, a színkezelést a megfelelő leképezés érdekében a szoftverben vagy az operációs rendszerben kell elvégezni.
  - **Élénk (sRGB):** A készülék növeli a színtelítettséget a féltónusokban. Használja ezt a színsémát üzleti grafikák nyomtatásához.
  - **Fénykép (sRGB):** A készülék úgy értelmezi az RGB színt, mintha az egy digitális mini-lab használatával készült fényképként lenne nyomtatva. A készülék másképp végzi a mélyebb, telítettebb színek leképezését, mint az Alapértelmezett (sRGB) színséma esetében. Fényképek nyomtatásához használja ezt a színsémát.
  - **Fénykép (Adobe RGB 1998):** Használja ezt a színsémát olyan digitális fényképek nyomtatásához, amelyek nem az sRGB, hanem az AdobeRGB színsémát alkalmazzák. Ha ezt a színsémát használja, kapcsolja ki a színkezelést a szoftverben.
  - **Nincs:** Nincs színséma használva.
  - **Egyedi profil:** Ezzel a beállítással egyedi bemeneti profilt használhat a színbemenet pontos megadásához, például másik színes HP LaserJet készülék emulálásához. Egyedi profilok a [www.hp.com](http://www.hp.com) címről tölthetők le.
6. Az **OK** gombra kattintva zárja be a **Dokumentum tulajdonságai** párbeszédpanelt. A **Nyomtatás** párbeszédpanelen kattintson az **OK** gombra a feladat kinyomtatásához.

## Színbeállítások módosítása (Mac OS X)

1. Kattintson a **Fájl** menüre, majd a **Nyomtatás** lehetőségre.
2. A **Nyomtató** menüben válassza ki ezt a terméket.
3. A nyomtató-illesztőprogram alapértelmezés szerint a **Copies & Pages (példányok és oldalak)** menüt jeleníti meg. Nyissa meg a menüket tartalmazó legördülő listát, majd kattintson a **Színbeállítások** menüre.
4. A kijelölés törléséhez kattintson a **HP EasyColor** jelölőnégyzetre.
5. Nyissa meg a **Advanced (speciális)** beállításokat.

6. Adja meg a szöveg, grafikák és fényképek egyedi beállításait.
7. Kattintson a **Nyomtatás** gombra.

## Kézi színbeállítások

A kézi színbeállítások lehetővé teszi a **Semleges szürkék**, **Féltónus** és **Szélkezelés** opciók beállítását szöveghez, grafikához és fényképhez.

A beállítás leírása	Beállítási lehetőségek
<p><b>Élkiemelés</b></p> <p>Az <b>Élkiemelés</b> beállítás meghatározza az élek leképezését. Két összetevője van: az adaptív féltónus és az átfedés. Az adaptív féltónus fokozza a szélek élességét. Az átfedés a szomszédos objektumok széleinek enyhe átfedésével mérsékli a színvisszaadási hibák hatását.</p>	<ul style="list-style-type: none"> <li>• <b>Nem világít:</b> az átfedés és az adaptív féltónus is ki van kapcsolva.</li> <li>• <b>Enyhe:</b> minimális szintű átfedési beállítás. Az Adaptív féltónus be van kapcsolva.</li> <li>• <b>Normál:</b> közepes szintű átfedési beállítás. Az Adaptív féltónus be van kapcsolva.</li> <li>• <b>Maximális:</b> ez a legerősebb átfedési beállítás. Az Adaptív féltónus be van kapcsolva.</li> </ul>
<p><b>Féltónus</b></p> <p>A <b>félárnyék</b> beállításai hatással vannak a színek tisztaságára és a felbontásra.</p>	<ul style="list-style-type: none"> <li>• A <b>Sima</b> beállítás nagy, kitöltött nyomtatási területek esetén ad jó eredményt, és a fényképeken is javít, mivel elsimitja a színgadációkat. Válassza ezt a beállítást, ha fontos az egységes és elsimitott területkitöltés.</li> <li>• A <b>Részlet</b> beállítás olyan szöveg vagy grafikák esetén hasznos, melyek éles vonal- és színkülönítést igényelnek, s a nagy részletességű képeken is javít. Válassza ezt a beállítást, ha fontos az éles szegélyek és az apró részletek pontos ábrázolása.</li> </ul>
<p><b>Semleges szürkék</b></p> <p>A <b>Semleges szürkék</b> beállítás a szürke színek létrehozásának módját határozza meg szövegben, grafikákban és fényképeken.</p>	<ul style="list-style-type: none"> <li>• A <b>Csak fekete</b> lehetőséget választva a semleges színek (szürkék és fekete) kialakításához csak fekete festéket használ a nyomtató. Ez garantálja, hogy a semleges színeknek nem lesz színes háttérárnyalata. Ez az optimális beállítás dokumentumokhoz és szürkeárnyalatos diagramokhoz.</li> <li>• A <b>Négyszínű</b> lehetőség a négy különböző színű festékből hoz létre semleges színeket (szürkéket és feketét). Ez a módszer finomabb átmeneteket produkál a semleges és az egyéb színek között, s az így létrehozott fekete sötétebb.</li> </ul>

## Színegyeztetés

A készülék kimeneti színei és a számítógép képernyőjén megjelenő színek közötti egyeztetés meglehetősen bonyolult feladat, mivel a készülék és a számítógép-monitorok eltérő módon állítják elő a színeket. A monitorok RGB (piros, zöld, kék) módszerrel hozzák létre a világító képpontok által *megjelenített* színeket, a nyomtatók viszont CMYK (cián, bíbor, sárga, fekete) módszert használnak a *nyomtatott* színek létrehozására.

Több tényező is szerepet játszhat abban, hogy megfeleltethetők-e a nyomtatott színek a képernyőn láthatóknak. Ilyen tényezők a következők:

- Papír
- A nyomtató színezőanyaga (például tinta vagy toner)
- A nyomtatás módja (például tintasugaras, nyomdai vagy lézeres)
- A felső világítás

- Egyéni eltérések a színek érzékelésében
- Szoftveralkalmazások
- Nyomtatóillesztő-programok
- A számítógép operációs rendszere
- Monitorok és monitorbeállítások
- A videokártyák és -illesztőprogramok
- A működési környezet (például a páratartalom)

A legtöbb esetben a megjelenített és a nyomtatott színek egymáshoz illesztésének legmegfelelőbb módja az sRGB-színekkel végzett nyomtatás.

## Színillesztés mintagyűjteménnyel

A termék kimenetének megfeleltetése az előre nyomtatott mintagyűjteményeknek vagy a szabványos referenciaszíneknek bonyolult folyamat. A mintagyűjtemények esetén rendszerint akkor érhető el megfelelően jó eredmény, ha azt ciánkék, bíbor, sárga és fekete festékkel nyomtatták. Az ilyeneket feldolgozási színminta-gyűjteménynek is nevezik.

Egyes mintagyűjtemények direkt színekből készülnek. A direkt színek különleges eljárással készült színezékek, amelyek közül sok kívül esik a termék színskáláján. A direkt színes mintagyűjteményeknek rendszerint van egy feldolgozási mintagyűjtemény-párjuk, melyben megtalálható a direkt szín CMYK-megközelítése.

A feldolgozási mintagyűjteményekben rendszerint egy megjegyzés jelzi, milyen feldolgozási szabvánnyal nyomtatták a gyűjteményt. Ez általában SWOP, EURO vagy DIC. Az optimális színillesztés érdekében a termék menüjében válassza ki a megfelelő festékemulációt. Ha a feldolgozási szabvány nem állapítható meg, akkor a SWOP festékemulációt használja.

## Színminták nyomtatása

Ha színmintákkal dolgozik, válassza ki a kívánt színhez legközelebb álló mintát. Az egyeztetni kívánt objektum leírásához használja a mintának a programban megadott színértékét. A színek a használt papírtípustól és programtól függően is eltérőek lehetnek.

Színminták nyomtatása a készülékkel a kezelőpanel segítségével:

1. A készülék kezelőpaneljének kezdőképernyőjén görgessen az **Adminisztráció** gombig, majd érintse meg.
2. Nyissa meg a következő menüket:
  - **Jelentések**
  - **Egyéb oldalak**
3. Válassza az **RGB-minták** vagy a **CMYK-minták** beállítást, majd érintse meg az **OK** gombot.

## PANTONE® színillesztés

A PANTONE több színillesztő rendszert is kínál. Nagyon népszerű az egyszínű tintákból színárnyalatok és -tónusok sokaságát előállító PANTONE® MATCHING SYSTEM.



**MEGJEGYZÉS:** A generált PANTONE-színek nem feltétlenül felelnek meg a PANTONE azonosítású szabványoknak. A pontos színt keresse az aktuális PANTONE-kiadványokban.

# A nyomtatási feladatok tárolása a készüléken

## Tárolt feladat létrehozása (Windows)

Lehetőség van feladatok tárolására a terméken, hogy azokat később bármikor kinyomtathassa.

1. A szoftveralkalmazásban válassza a **Nyomtatás** lehetőséget.
2. Jelölje ki a készüléket, majd kattintson a **Tulajdonságok** vagy a **Beállítások** lehetőségre.

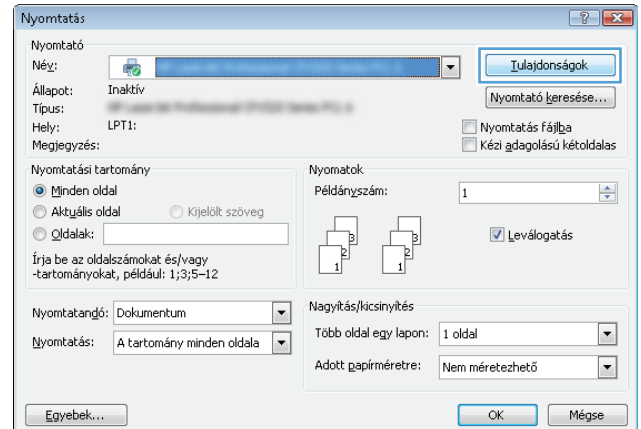

3. Kattintson a **Feladattárolás** fülre.

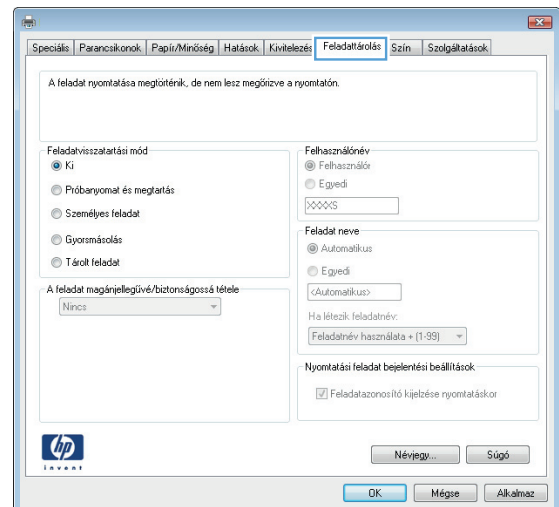

#### 4. Jelöljön ki egy **Feladattárolási mód** lehetőséget.

- **Próbanyomat és megtartás:** Nyomtasson ki egy példányt a termékből, olvassa át, majd nyomtasson további példányokat.
- **Személyes feladat:** A készülék addig nem nyomtatja ki a feladatot, amíg le nem kéri a kezelőpanelen. Ebben a feladattárolási módban **A feladat magánjellegűvé/ biztonságossá tétele** beállítás közül választhat. Ha személyes azonosítószámot (PIN-kódot) rendel a feladathoz, azt meg kell adnia a kezelőpanelen. Ha titkosítja a feladatot, adja meg a megnyitáshoz szükséges jelszót a kezelőpanelen.
- **Gyorsmásolat:** A másolási feladatot a kívánt számú példányban kinyomtathatja, és a készülék memóriájába is elmentheti későbbi nyomtatás céljából.
- **Tárolt feladat:** A feladat elmentése esetén azt később más felhasználók is kinyomtathatják. Ebben a feladattárolási módban **A feladat magánjellegűvé/ biztonságossá tétele** beállítás közül választhat. Ha személyes azonosítószámot (PIN-kódot) rendel a feladathoz, a nyomtatást végző személynek meg kell adnia a kódot a kezelőpanelen. Ha titkosítja a feladatot, a nyomtatást végző személynek meg kell adnia a jelszót a kezelőpanelen.

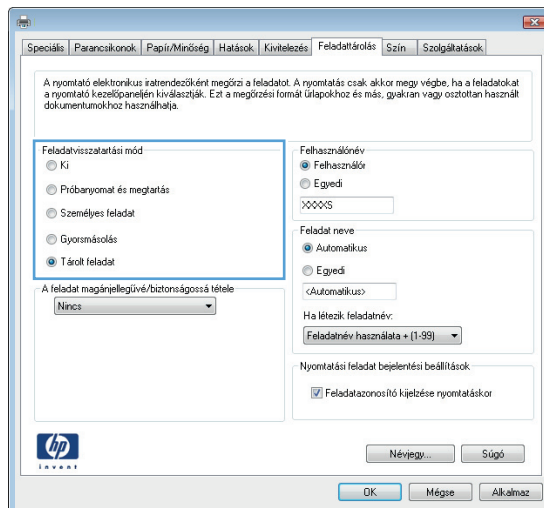

- Ha egyedi felhasználói nevet vagy feladatnevet szeretne használni, kattintson az **Egyedi** gombra, majd adja meg a felhasználói nevet, illetve a feladat nevét.

Válassza ki a használni kívánt opciót arra az esetre, ha már egy másik tárolt feladat rendelkezik ezzel a névvel:

- **Feladatként + (1-99) használata:** A feladat nevének végére fűzőn egyedi azonosítószámot.
- **Meglévő fájl cseréje:** A meglévő tárolt feladatot írja felül az újjal.

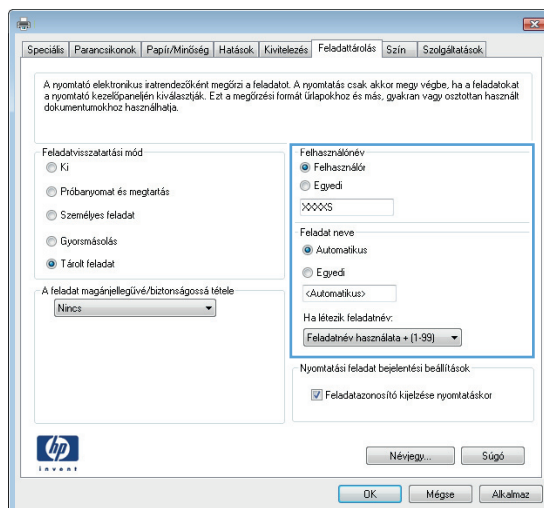

- Az **OK** gombra kattintva zárja be a **Dokumentum tulajdonságai** párbeszédpanelt. A **Nyomatás** párbeszédpanelen kattintson az **OK** gombra a feladat kinyomtatásához.

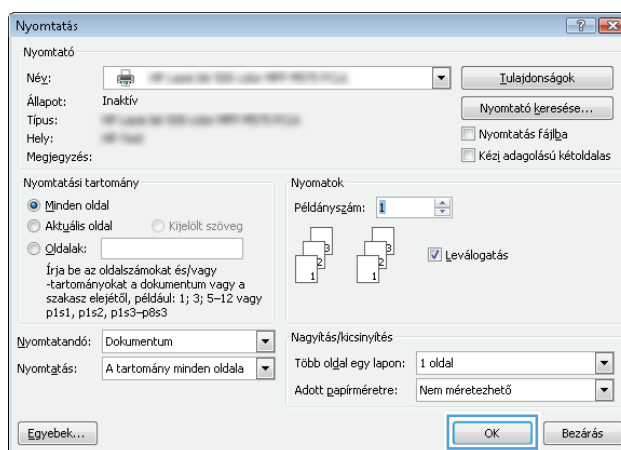

## Tárolt feladat létrehozása (Mac OS X)

Lehetőség van feladatok tárolására a terméken, hogy azokat később bármikor kinyomtathassa.

- Kattintson a **Fájl** menüre, majd a **Nyomatás** lehetőségre.
- A **Nyomatató** menüben válassza ki ezt a terméket.
- A nyomtató-illesztőprogram alapértelmezés szerint a **Copies & Pages (példányok és oldalak)** menüt jeleníti meg. Nyissa meg a menüket tartalmazó legördülő listát, majd kattintson a **Feladattárolás** menüre.
- A **Üzem mód** legördülő listában válassza ki a tárolt feladat típusát.
  - **Próbanyomat és megtartás:** Nyomtasson ki egy példányt a termékből, olvassa át, majd nyomtasson további példányokat.
  - **Személyes feladat:** A készülék addig nem nyomtatja ki a feladatot, amíg le nem kéri a kezelőpanelen. Ha PIN-kódot rendel a feladathoz, azt meg kell adnia a kezelőpanelen.

- **Gyorsmásolat:** A másolási feladatot a kívánt számú példányban kinyomtathatja, és a készülék memóriájába is elmentheti későbbi nyomtatás céljából.
- **Tárolt feladat:** A feladat elmentése esetén azt később más felhasználók is kinyomtathatják. Ha PIN-kódot rendel a feladathoz, a nyomtatást végző személynek meg kell adnia a kódot a kezelőpanelen.

5. Ha egyedi felhasználói nevet vagy feladatnevet szeretne használni, kattintson az **Custom (egyedi)** gombra, majd adja meg a felhasználói nevet, illetve a feladat nevét.

Válassza ki a használni kívánt opciót arra az esetre, ha már egy másik tárolt feladat rendelkezik ezzel a névvel.

<b>Feladatnév + (1-99) használata</b>	A feladat nevének végére fűzzön egyedi azonosítószámot.
<b>Meglévő fájl cseréje</b>	A meglévő tárolt feladatot írja felül az újjal.

6. Ha a 3. lépésben a **Tárolt feladat** vagy a **Személyes feladat** lehetőséget választotta, a feladatot PIN-kóddal védheti meg. Gépeljen be egy négy számjegyből álló számot a **Nyomtatáshoz használjon PIN-kódot** mezőbe. Amikor más felhasználók megpróbálják kinyomtatni ezt a nyomtatási feladatot, ezt a PIN-kódot kell megadniuk.
7. A feladat kinyomtatásához kattintson a **Nyomtatás** gombra.

## Tárolt feladat kinyomtatása

Az alábbi eljárás végrehajtásával nyomtathatók ki a készülék memóriájában tárolt feladatok.

1. A készülék kezelőpanelének kezdőképernyőjén görgessen az **Megnyitás a készülék memóriájából** gombig, majd érintse meg.
2. Válassza ki a mappa nevét, amelyben a feladat tárolva van.
3. Adja meg a feladat nevét. Ha a feladat magánjellegű vagy titkosított, írja be a PIN-kódot vagy a jelszót.
4. Állítsa be a példányszámot, majd a feladat nyomtatásához érintse meg az **Indítás**  gombot.

## Tárolt feladat törlése

Ha tárolt feladatot küld a memóriába, a készülék minden azonos felhasználó- és feladatnévvel rendelkező korábbi feladatot felülír. Ha már nincs olyan feladat, amelynek felhasználói és feladatneve ugyanaz, és további helyre van szükség, a készülék más tárolt feladatokat is törölhet, kezdve a legrégebbivel. A készüléken tárolható feladatok számát a **Általános beállítások** menüből, a készülék kezelőpaneljéről módosíthatja.

A készülék memóriájában tárolt feladatokat az alábbi eljárást követve törölheti.

1. A készülék kezelőpaneljének kezdőképernyőjén görgessen az **Megnyitás a készülék memóriájából** gombig, majd érintse meg.
2. Adja meg a feladatot tároló mappa nevét.
3. Adja meg a feladat nevét, majd érintse meg a **Törlés** gombot.
4. Ha a feladat magánjellegű vagy titkos, írja be a PIN-kódot vagy a jelszót, majd érintse meg a **Törlés** gombot.

## Feladatválasztó lap beszúrása (Windows)

A termék úgy is beállítható, hogy a nyomtatási feladat elejére egy üres lapot szúrjon be, megkönnyítve ezáltal a feladatok szétválogatását.



**MEGJEGYZÉS:** A következő műveletekkel az alapértelmezett beállítások minden másolási feladatra vonatkozóan megváltoztathatók.

1. **Windows XP, Windows Server 2003 és Windows Server 2008 rendszereknél (az alapbeállítás szerinti Start menüézet segítségével):** Kattintson a **Start** gombra, majd a **Nyomtatók és faxok** menüpontra.

**Windows XP, Windows Server 2003 és Windows Server 2008 rendszereknél (a klasszikus Start menüézet segítségével):** Kattintson a **Start** gombra, a **Beállítások**, majd a **Nyomtatók** menüpontra.

**Windows Vista:** Kattintson a képernyő bal alsó sarkában lévő Windows ikonra, majd a **Vezérlőpult**, végül a **Nyomtatók** elemre.

**Windows 7:** Kattintson a képernyő bal alsó sarkában lévő Windows ikonra, majd az **Eszközök és nyomtatók** elemre.

2. A jobb egérgombbal kattintson az illesztőprogram ikonjára, majd válassza a **Tulajdonságok** vagy a **Nyomtató tulajdonságai** lehetőséget.
3. Kattintson az **Eszközbeállítások** fülre.
4. Nyissa meg a **Telepíthető opciók** menüt.
5. A **Feladatválasztó** legördülő listáról válassza a **Be** opciót.
6. Kattintson az **OK** gombra.

## A HP ePrint használata

A HP ePrint segítségével úgy nyomtathatja ki a dokumentumot, hogy e-mail mellékletben elküldi a készülék e-mail címére bármilyen, e-mail küldésre alkalmas eszközzel.



**MEGJEGYZÉS:** A HP ePrint használatához a készüléknek csatlakoznia kell valamilyen hálózatra, és rendelkeznie kell interneteléréssel.

1. A HP ePrint használatához először engedélyeznie kell a HP webszolgáltatásokat.
  - a. A HP beépített webservert megnyitásához írja be a készülék IP-címét a webböngésző címsorába.
  - b. Kattintson a **HP Web Services** fülre.
  - c. Válassza a Webszolgáltatások engedélyezésére szolgáló lehetőséget.
2. A HP ePrintCenter webhelyen megadhatja a biztonsági beállításokat, és konfigurálhatja az alapértelmezett nyomtatási beállításokat az összes, a készülékre küldött HP ePrint feladathoz.
  - a. Látogasson el a [www.hpeprintcenter.com](http://www.hpeprintcenter.com) webhelyre.
  - b. Kattintson a **Sign In** (Bejelentkezés) lehetőségre, majd írja be HP ePrintCenter hitelesítő adatait, vagy regisztráljon új fiókot.
  - c. Válassza ki a készüléket a listából, vagy a **+ Nyomtató hozzáadása** lehetőségre kattintva adja hozzá a rendszerhez. A készülék hozzáadásához szüksége van a nyomtató kódjára, amely a készülék e-mail címében látható, @ jel előtti rész.
-  **MEGJEGYZÉS:** A kód a HP webszolgáltatások engedélyezésétől kezdve 24 óráig érvényes. Ha letelik, kövesse az utasításokat a HP webszolgáltatások újbóli engedélyezéséhez, és szerezzen be új kódot.
- d. Hogy a készülék ne nyomtasson ki kéretlen dokumentumokat, kattintson az **ePrint Settings** (ePrint beállításai) lehetőségre, majd az **Allowed Senders** (Engedélyezett feladók) fülre. Kattintson az **Allowed Senders Only** (Csak az engedélyezett feladók) lehetőségre, és adja hozzá a listához azokat az e-mail címeket, amelyekről engedélyezni szeretné az ePrint feladatokat.
  - e. A készülékre küldött összes ePrint feladat alapértelmezett beállításainak megadásához kattintson az **ePrint Settings** (ePrint beállítások), majd a **Print Options** (Nyomtatási beállítások) lehetőségre, és válassza ki a használni kívánt beállításokat.
3. Dokumentum nyomtatásához mellékelje a dokumentumot a készülék e-mail címére küldött e-mail üzenethez.

## A HP ePrint szoftver használata

A HP ePrint szoftverrel egyszerű a nyomtatás asztali számítógépről vagy laptopról bármilyen HP ePrint-kompatibilis készülékre. A szoftver telepítése után válassza az alkalmazásban a **Nyomtatás** lehetőséget, majd válassza a telepített nyomtatók listájában a **HP ePrint** lehetőséget. Ezzel a szoftverrel könnyedén megtalálhatja az ePrintCenter fiókhoz társított HP ePrint-kompatibilis készülékeket. A célkészülék lehet az asztalon vagy egy távoli helyszínen, például a fiókirodában vagy a világ egy távoli pontján – az internet segítségével akár távolról is nyomtathat. Lehet a céltermék a világ bármely pontján; ha csatlakozik az internethez, és regisztrálva van az ePrintCenter alkalmazásban, nyugodtan küldhet rá nyomtatási feladatot.

A Windows operációs rendszer esetében a HP ePrint szoftver a hálózathoz (LAN vagy WAN) csatlakozó hagyományos nyomtatókról, támogatott PostScript® termékek segítségével történő hagyományos közvetlen IP nyomtatást is támogatja.

Az illesztőprogramokat és a további információkat a [www.hp.com/go/eprintsoftware](http://www.hp.com/go/eprintsoftware) címen találja.

### Támogatott operációs rendszerek

- Windows® XP (32 bites, SP 2 vagy későbbi)



**MEGJEGYZÉS:** A Microsoft 2009 áprilisában visszavonta a Windows XP rendszer általános támogatását. A HP továbbra is igyekszik megadni a legjobb támogatást a megszüntetett Windows XP operációs rendszerhez.

- Windows Vista® (32 bites és 64 bites)
- Windows 7 (32 és 64 bites)
- Mac OS X version 10.6 és 10.7



**MEGJEGYZÉS:** A HP ePrint szoftver technikai értelemben véve nem nyomtató-illesztőprogram, hanem egy Mac számítógépekhez készült PDF-segédprogram. A HP ePrint for Mac szoftver csak az ePrintcenteren keresztüli nyomtatást támogatja, a helyi hálózathoz csatlakozó nyomtatókról való közvetlen IP nyomtatást nem támogatja.

## Az Apple AirPrint segédprogram használata

Az Apple AirPrint szolgáltatásával való közvetlen nyomtatás az iOS 4.2 verziójától támogatott. Az AirPrint szolgáltatással vezeték nélkül nyomtathat a készülékkel iPad (iOS 4.2 vagy újabb), iPhone (3GS vagy újabb) vagy iPod touch (harmadik generációs vagy újabb) eszközről az alábbi alkalmazásokban:

- Mail
- Photos
- Safari
- iBooks
- Más gyártótól származó alkalmazások

## A termék csatlakoztatása az AirPrint szolgáltatáshoz

Az AirPrint használatához a készüléknek és az Apple-eszköznek ugyanarra a vezeték nélküli hálózatra kell csatlakoznia. Az AirPrint használatával, illetve az AirPrint szolgáltatással kompatibilis HP készülékkel kapcsolatban a [www.hp.com/go/airprint](http://www.hp.com/go/airprint) webhelyen található további információ.



**MEGJEGYZÉS:** Az AirPrint USB-csatlakozást nem támogat.

Az AirPrint használatához lehet, hogy frissítenie kell a készülék firmware-jét. Folytassa a következő címen: [www.hp.com/go/lj700colorMFPM775\\_firmware](http://www.hp.com/go/lj700colorMFPM775_firmware).

## Keresse meg a készülék AirPrint-nevét

Ha a készülék többféle típusa csatlakozik a hálózatra, a készülék az AirPrint készüléknévvel választható ki az Apple-eszközről.

Az AirPrint készüléknév a következő lépésekkel található meg.

1. A készülék kezelőpanelének kezdőképernyőjén érintse meg a Hálózat gombot.
2. A készülék AirPrint-neve a képernyőn megjelenő listában található.

## Nyomtatás az AirPrint szolgáltatásból

1. Az Apple-eszközön nyissa meg a nyomtatandó dokumentumot, majd koppintson a Művelet gombra.
2. Koppintson a **Nyomtatás** lehetőségre.



**MEGJEGYZÉS:** Ha iOS 5 vagy újabb verziót használ és fényképeket nyomtat, a papírméret kiválasztásának lehetősége akkor jelenik meg, ha egynél több tálcában van papír.

3. Válassza ki a terméket.
4. Koppintson a **Nyomtatás** gombra.

## Az AirPrint készüléknév módosítása

1. Írja be a készülék IP-címét vagy a gazdagép nevét a számítógépen egy támogatott webböngésző címsorába (URL-mezőjébe) a HP beépített webszerver megnyitásához.
2. Kattintson a **Hálózatkezelés** lapra, kattintson a **TCP/IP-beállítások** lehetőségre, majd kattintson a **Hálózati azonosítás** gombra.
3. Írjon be új nevet a **Bonjour szolgáltatásnév** szövegmezőbe.
4. Kattintson a **Alkalmaz** gombra.

## AirPrint problémák megoldása

Ellenőrizze, hogy a készülék támogatja-e az AirPrint szolgáltatást.	Keresse fel a <a href="http://www.hp.com/go/airprint">www.hp.com/go/airprint</a> oldalt.
Az AirPrint használatához frissítse a készülék firmware-jét.	Folytassa a következő címen: <a href="http://www.hp.com/go/lj700colorMFP775_firmware">www.hp.com/go/lj700colorMFP775_firmware</a> .
Ellenőrizze, hogy a készülék és az Apple-eszköz ugyanarra a vezeték nélküli hálózatra csatlakozik.	Csatlakoztassa a készüléket a hálózathoz egy vezeték nélküli útválasztóval vagy a készüléken telepített vezeték nélküli tartozékkal.
Ellenőrizze, hogy a HP beépített webszerver konfigurálva van az AirPrint szolgáltatáshoz.	<ol style="list-style-type: none"><li>1. Írja be a készülék IP-címét vagy a gazdagép nevét a számítógépen egy támogatott webböngésző címsorába (URL-mezőjébe) a HP beépített webszerver megnyitásához.</li><li>2. Kattintson a <b>Hálózatkezelés</b> lapra, majd kattintson a <b>Egyéb beállítások</b> lehetőségre.</li><li>3. Jelölje be a következő jelölőnégyzeteket:<ul style="list-style-type: none"><li>• <b>Bonjour</b></li><li>• <b>AirPrint</b></li><li>• <b>IPP Printing</b></li></ul></li><li>4. Kattintson a <b>Alkalmaz</b> gombra.</li></ol>
Ellenőrizze, hogy az Apple-készülékek megfelelnek ezeknek az előírásoknak.	<ul style="list-style-type: none"><li>• Apple iOS 4.2 vagy újabb</li><li>• iPhone 3GS vagy újabb rendszerrel</li><li>• iPad iOS 4.2 vagy újabb rendszerrel</li><li>• iPod Touch harmadik generációs vagy újabb változat</li></ul>

## A HP Smart Print használata (Windows)

A HP Smart Print segítségével weboldalak kiválasztott részeit nyomtathatja ki. Eltávolíthatja a fejléceket, a lábléceket és a hirdetéseket, így a veszteség minimális lesz. Az alkalmazás automatikusan kiválasztja a weboldalnak azt a részét, amelyet feltételezhetően ki szeretne nyomtatni. A kiválasztott területet nyomtatás előtt akár szerkesztheti is.

Töltse le a HP Smart Web nyomtatási programot alábbi weboldalról: [www.hp.com/go/smartweb](http://www.hp.com/go/smartweb).



---

**MEGJEGYZÉS:** A HP Smart Print csak Windows böngészőkkel kompatibilis.

---

## Az Easy-Access USB nyomtatás használata

Ez a készülék támogatja a helyszíni, USB-portról történő nyomtatást, így gyorsan nyomtathat ki fájlokat anélkül, hogy számítógépről kellene elküldenie őket. A készülék elülső portjához szabványos USB flash meghajtók csatlakoztathatók. A következő fájltypusokat nyomtathatja ki:

- .pdf
- .prn
- .pcl
- .ps
- .cht

A funkció használata előtt engedélyeznie kell az USB-portot. Az alábbi eljárással engedélyezze a portot a készülék kezelőpanel-menürendszeréből:

1. A készülék kezelőpaneljének kezdőképernyőjén görgessen az **Adminisztráció** gombig, majd érintse meg.
2. Nyissa meg a következő menüket:
  - **Általános beállítások**
  - **USB-eszköztől való beolvasás engedélyezése**
3. Válassza a **Engedélyezés** beállítást, majd érintse meg a **Mentés** gombot.

## Helyszíni USB dokumentumok nyomtatása

1. Csatlakoztassa az USB flash meghajtót a készülék elülső USB-portjához.

**MEGJEGYZÉS:** Előfordulhat, hogy el kell távolítania az USB port fedelét. A fedél eltávolításához húzza egyenesen kifelé.

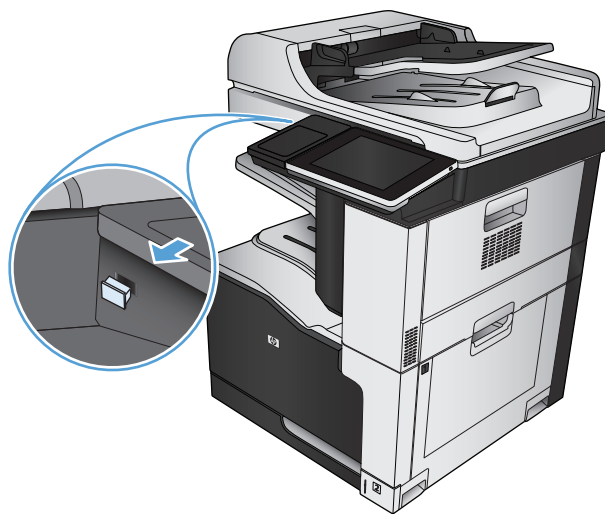

2. A készülék érzékeli az USB flash meghajtót. A meghajtó eléréséhez érintse meg az **OK** gombot, vagy ha felszólítást kap, jelölje meg a **Megnyitás USB-tárolóról** lehetőséget az elérhető alkalmazások listájában. Megjelenik a **Megnyitás USB-tárolóról** képernyő.

3. Válassza ki a nyomtatni kívánt dokumentum nevét.

**MEGJEGYZÉS:** Lehet, hogy a dokumentum egy mappában van. Szükség esetén nyissa meg a mappákat.

4. A példányszám módosításához érintse meg a **Példányszám** mezőt, majd használja a számbillentyűzetet.
5. A dokumentum nyomtatásához érintse meg a **Indítás**  gombot.

---

## 6 Másolás

- [Új alapértelmezett másolási beállítások megadása](#)
- [Egyetlen másolat készítése](#)
- [Több másolat készítése](#)
- [Többoldalas eredeti példány másolása](#)
- [Másolási feladat leválogatása](#)
- [Másolási feladat összetűzése](#)
- [Másolás mindkét oldalra \(kétoldalas másolás\)](#)
- [Másolt kép kicsinyítése vagy nagyítása](#)
- [Színes vagy fekete-fehér másolatok készítése](#)
- [A másolás minőségének optimalizálása szövegre vagy képre](#)
- [A másolás világosságának/sötétségének módosítása](#)
- [Papírméret és -típus beállítása speciális papírra történő másoláshoz](#)
- [A Kombinált feladat üzemmód használata](#)
- [Könyv másolása](#)
- [Fénykép másolása](#)

## Új alapértelmezett másolási beállítások megadása

A **Adminisztráció** menü segítségével létrehozhat az összes másolási feladatra érvényes alapértelmezett beállításokat. Ha szükséges, egyes feladatok esetében a legtöbb beállítás hatálytalanítható. Az adott feladat végrehajtása után a készülék visszatér az alapértelmezett beállításokhoz.

1. A készülék kezelőpaneljének kezdőképernyőjén görgessen az **Adminisztráció** gombig, majd érintse meg.
2. Nyissa meg a **Másolási beállítások** menüt.
3. Több beállítás is elérhető. Megadhatja az összes beállítást, vagy csak néhány beállítás alapértelmezett értékét.



**MEGJEGYZÉS:** Ha tájékozódni kíván az egyes menüpontokról, érintse meg az adott menüpontot megjelenítő képernyő jobb felső sarkában található Sűgő gombot.

Menüelem	Leírás
Példányszám	A <b>Példányszám</b> funkcióval beállíthatja a másolási feladatok alapértelmezett példányszámát.
Oldalak	Az <b>Oldalak</b> funkcióval megadható, hogy az eredeti dokumentum egy- vagy kétoldalas, továbbá hogy a másolatok egy- vagy kétoldalasak legyenek-e.
Színes/fekete	A <b>Színes/fekete</b> funkcióval megadhatja, hogy a másolatok színesek vagy fekete-fehérek legyenek-e.
Leválogatás	Ha egy dokumentumról több másolatot készít, a <b>Leválogatás</b> funkció segítségével az egyes lapkötegeket az eredeti dokumentummal megegyező sorrendbe rendezheti.  Ha az azonos lapokat szeretné együvé csoportosítani, akkor kapcsolja ki a <b>Leválogatás</b> funkciót. Például, ha egy kétoldalas dokumentumról öt másolatot készít, a készülék mind az öt első oldalt egybe csoportosítja, illetve mind az öt második oldalt egybe csoportosítja.
Kicsinyítés/Nagyítás	A <b>Kicsinyítés/Nagyítás</b> funkció segítségével csökkentheti vagy növelheti dokumentum méretét.  A kép méretének csökkentéséhez 100-nál kisebb méretezési arányt válasszon. A kép méretének növeléséhez 100-nál nagyobb méretezési arányt válasszon.
Papír kiválasztása	A <b>Papír kiválasztása</b> funkcióval beállíthatja, hogy melyik tálcát használja a másolatok nyomtatásához.
Képbeállítás	A <b>Képbeállítás</b> funkcióval általánosságban javíthatja a másolatok minőségét.
Tartalom tájolása	A <b>Tartalom tájolása</b> funkcióval megadhatja, hogyan helyezkedik el az oldalon az eredeti dokumentum tartalma.
Szöveg/kép optimalizálás	A <b>Szöveg/kép optimalizálás</b> funkcióval optimalizálhatja a kimeneti minőséget egy adott tartalomtípusra: szövegre, nyomtatott képekre vagy fényképekre.
Oldalak laponként	Az <b>Oldalak laponként</b> funkcióval több oldal másolható egyetlen papírlapra.
Eredeti méret	Az <b>Eredeti méret</b> funkcióval leírást adhat az eredeti dokumentum oldalméretéről.
Füzetformátum	A <b>Füzetformátum</b> funkcióval két vagy több oldalt másolhat egy lapra úgy, hogy a lapot összehajtva füzetet kapjon. A készülék az oldalakat megfelelő sorrendbe rendezi. Például, ha az eredeti dokumentum nyolc oldalból áll, akkor a készülék az 1. és a 8. oldalt ugyanarra a lapra nyomtatja.

<b>Menüelem</b>	<b>Leírás</b>
<a href="#">Széltől-szélig</a>	A <a href="#">Széltől-szélig</a> funkciót használva elkerülheti, hogy árnyékok legyenek a másolatokon, amelyek a szélek mentén jelenhetnek meg akkor, ha az eredeti dokumentum a szélekhez közel lesz kinyomtatva. Ezt és a <a href="#">Kicsinyítés/Nagyítás</a> funkciót kombinálva biztosíthatja, hogy az egész oldal rákerüljön a másolatokra.
<a href="#">Feladatépítés</a>	A <a href="#">Feladatépítés</a> funkcióval az összetett feladatok kisebb részekre oszthatók. Ez akkor lehet hasznos, ha olyan eredeti dokumentumot másol vagy olvas be, amely több oldalból áll mint amennyit a lapadagoló be tud fogadni, vagy amikor különböző méretű oldalakat kíván egyetlen feladatba összefűzni.

## Egyetlen másolat készítése

1. Helyezze a dokumentumot nyomtatott oldalával lefelé a lapolvasó üvegére vagy nyomtatott oldalával felfelé a lapadagolóba, majd állítsa be a papírvezetőket a papír méretének megfelelően.

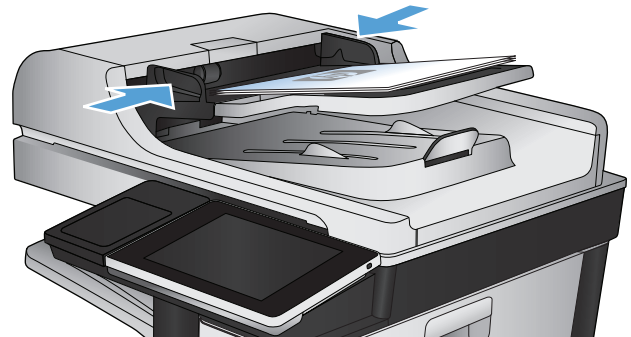

2. A készülék kezelőpanelének kezdőképernyőjén érintse meg a **Indítás**  gombot.



## Több másolat készítése

1. Helyezze a dokumentumot nyomtatott oldalával lefelé a lapolvasó üvegére vagy nyomtatott oldalával felfelé a lapadagolóba, majd állítsa be a papírvetetőket a papír méretének megfelelően.

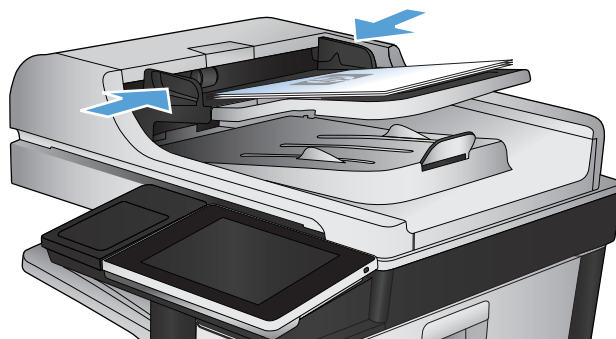

2. A készülék kezelőpanelének Kezdőképernyőjén érintse meg a **Másolás** gombot.



3. Érintse meg az **Példányszám** mezőt a billentyűzet megnyitásához.



4. Írja be a másolatok számát, majd érintse meg az **OK** gombot.



5. Érintse meg a **Indítás**  gombot.



# Többoldalas eredeti példány másolása

A dokumentumadagoló egyszerre legfeljebb 100 lap (lapvastagságtól függően) beolvasására képes.

1. Helyezze a lapokat nyomtatott oldallal felfelé a lapadagolóba. Állítsa be a papírvezetőket a papír méretének megfelelően.

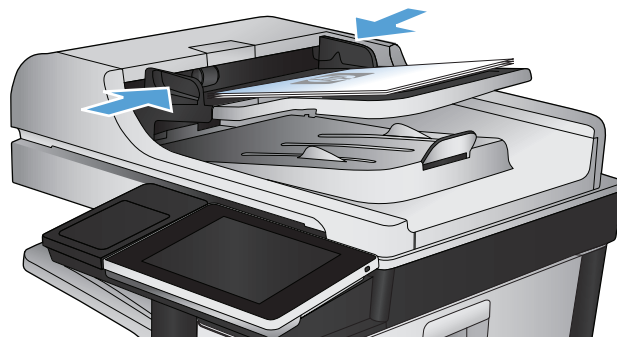

2. A készülék kezelőpanelének kezdőképernyőjén érintse meg a **Másolás** gombot.



3. Érintse meg a **Példányszám** mezőt a billentyűzet megjelenítéséhez.

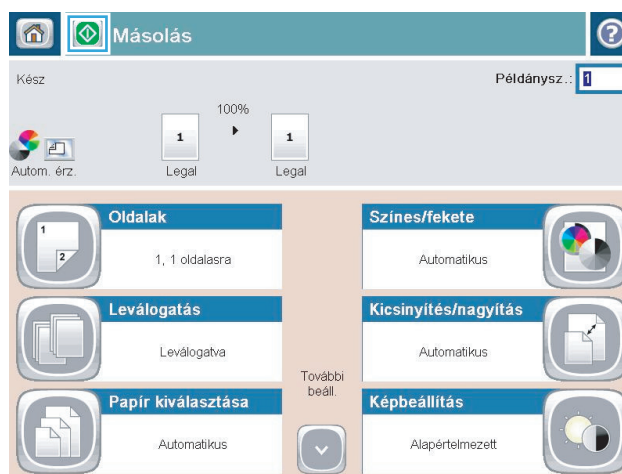

4. Írja be a másolatok számát, majd érintse meg az **OK** gombot.

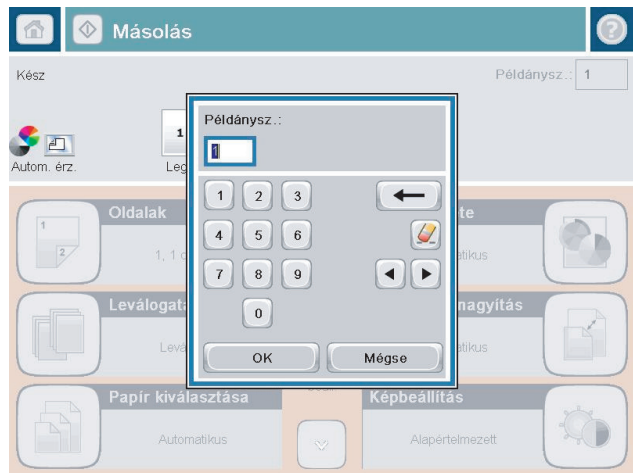

5. Érintse meg a **Indítás**  gombot.



# Másolási feladat leválogatása

1. A készülék kezelőpanelének Kezdőképernyőjén érintse meg a **Másolás** gombot.



2. Érintse meg a **Leválogatás** gombot.

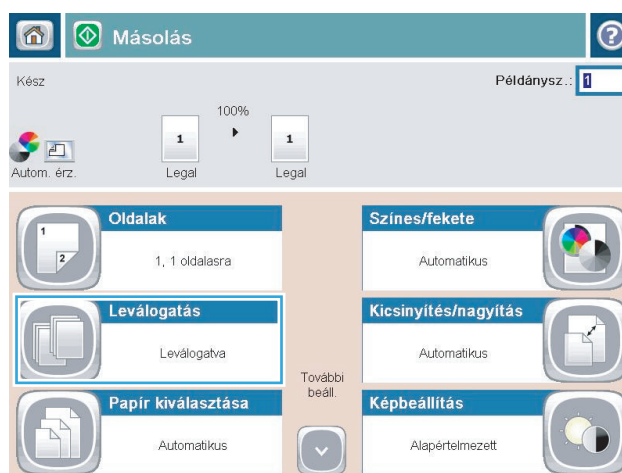

3. Érintse meg a **Leválogatás be (oldalak sorrendben)** lehetőséget. Érintse meg a **OK** gombot.

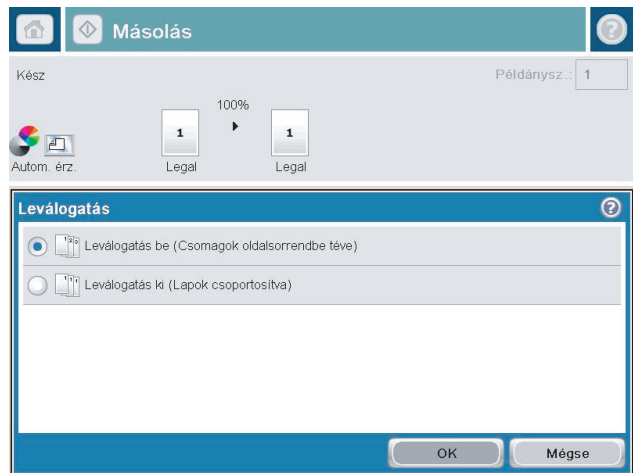

4. Érintse meg a **Indítás**  gombot.



## Másolási feladat összetűzése

1. A készülék kezelőpanelének Kezdőképernyőjén érintse meg a **Másolás** gombot.
2. Érintse meg a **Tűzés/szétválogatás** gombot.
3. Jelöljön ki egy **Tűzés** lehetőséget. Érintse meg a **OK** gombot.
4. Érintse meg a **Indítás**  gombot.

# Másolás mindkét oldalra (kétoldalas másolás)

## Nyomtatás a papír mindkét oldalára

1. Töltse be az eredeti dokumentumokat a lapadagolóba úgy, hogy az első oldal felfelé nézzen, az oldal teteje pedig előrefelé.

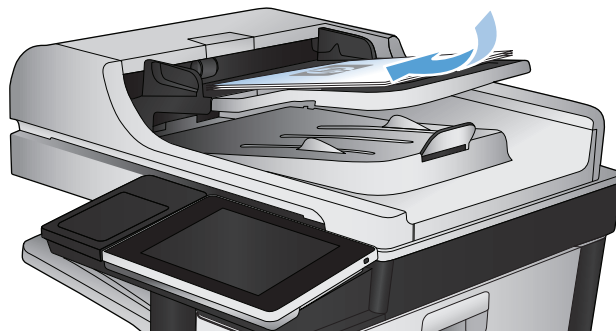

2. Állítsa be a papírvezetőket a papír méretének megfelelően.

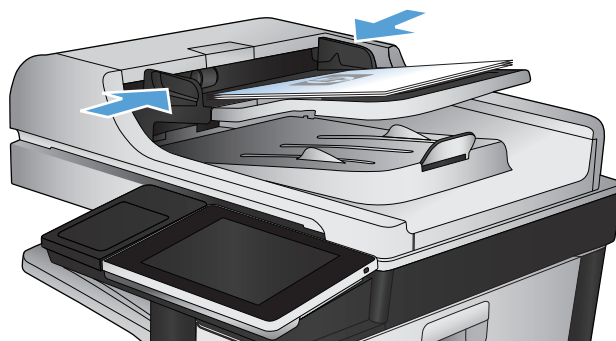

3. A készülék kezelőpanelének kezdőképernyőjén érintse meg a **Másolás** gombot.
4. Érintse meg az **Oldalak** gombot.
5. Egyoldalas eredetiről kétoldalas másolat készítéséhez érintse meg az **Egyoldalas eredeti, kétoldalas kimenet** gombot.

Kétoldalas eredetiről kétoldalas másolat készítéséhez érintse meg a **Kétoldalas eredeti, kétoldalas kim.** gombot.

Kétoldalas eredetiről egyoldalas másolat készítéséhez érintse meg a **Kétoldalas eredeti, egyoldalas kimenet** gombot.

Érintse meg a **OK** gombot.

6. Érintse meg a **Indítás**  gombot.

## Másolás mindkét oldalra kézi átfordítással

1. Emelje meg a lapolvasó fedelét.

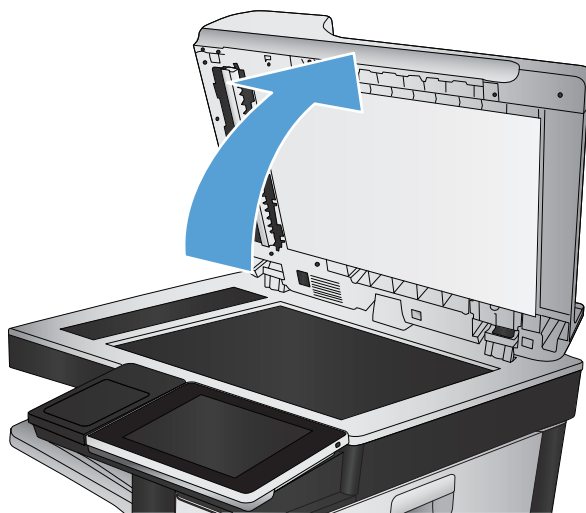

2. Helyezze a dokumentumot nyomtatott oldalával lefelé a lapolvasó üveglapjára, úgy, hogy a dokumentum bal felső sarka kerüljön a lapolvasó üveglapjának bal felső sarkára.

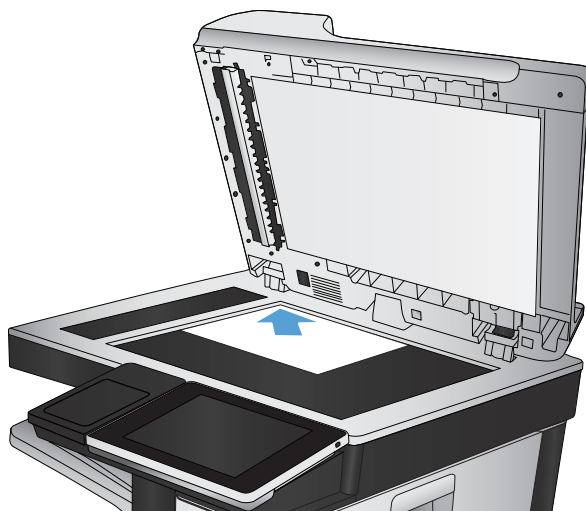

3. Lassan hajtsa le a fedelet.

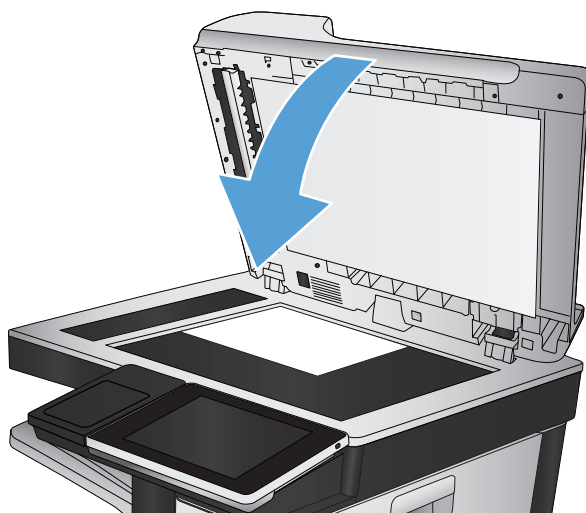

4. A készülék kezelőpanelének kezdőképernyőjén érintse meg a **Másolás** gombot.

5. Érintse meg az **Oldalak** gombot.
6. Ha egyoldalas eredeti dokumentumból kétoldalas másolatot kíván létrehozni, érintse meg az **Egyoldalas eredeti, kétoldalas kimenet** gombot.  
  
Ha kétoldalas eredeti dokumentumból kétoldalas másolatot kíván létrehozni, érintse meg a **Kétoldalas eredeti, kétoldalas kim.** gombot.  
  
Ha kétoldalas eredeti dokumentumból egyoldalas másolatot kíván létrehozni, érintse meg a **Kétoldalas eredeti, egyoldalas kimenet** gombot.  
  
Érintse meg a **OK** gombot.
7. Érintse meg a **Indítás**  gombot.
8. A készülék kéri a következő oldal betöltését. Helyezze az üvegre, majd érintse meg a **Beolvasás** gombot.
9. A készülék átmenetileg elmenti az összes beolvasott képet. A másolatok nyomtatásának befejezéséhez érintse meg a **Befejezés** gombot.

# Másolt kép kicsinyítése vagy nagyítása

1. A készülék kezelőpanelének Kezdőképernyőjén érintse meg a **Másolás** gombot.



2. Érintse meg a **Kicsinyítés/Nagyítás** gombot.



3. Válassza ki az előre meghatározott százalékos értékek valamelyikét, vagy érintse meg a **Méretezés** mezőt és írjon be egy 25 és 200 közötti százalékos értéket a lapadagoló használatakor, vagy egy 25 és 400 közötti értéket a lapolvasó üvegéről való másolás esetén. Érintse meg az **OK** gombot. A következő lehetőségek közül is választhat:

- **Automatikus:** A készülék automatikusan a tálcában lévő papír méretéhez igazítja a képet.
- **Margók automatikusan benne:** A készülék kis mértékben csökkenti a kép méretét, hogy a teljes beolvasott kép illeszkedjen a lap nyomtatható területéhez.

**MEGJEGYZÉS:** A kép kicsinyítéséhez válasszon 100%-nál kisebb átméretezési arányt. A kép nagyításához válasszon 100%-nál nagyobb átméretezési arányt.

4. Érintse meg a **Indítás**  gombot.

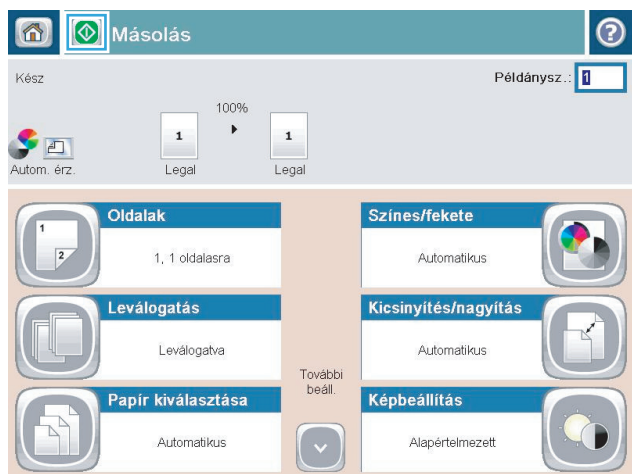
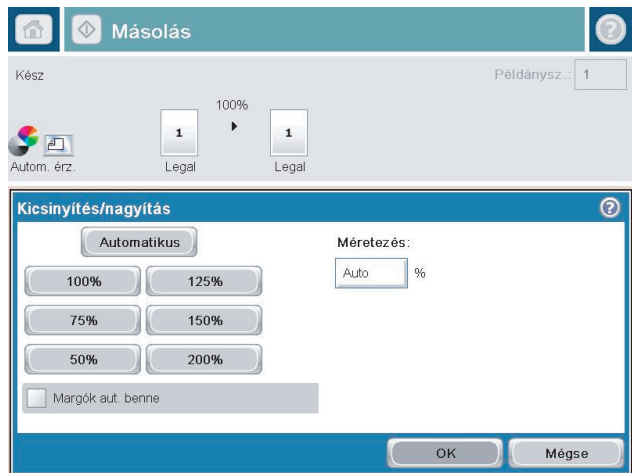

## Színes vagy fekete-fehér másolatok készítése

1. A készülék kezelőpanelének kezdőképernyőjén érintse meg a **Másolás** gombot.
2. Érintse meg a **Színes/fekete** gombot.
3. Válassza ki a használni kívánt színbeállítást, majd érintse meg az **OK** gombot.
4. Érintse meg a **Indítás**  gombot.

## A másolás minőségének optimalizálása szövegre vagy képre

A másolási feladatokat a másolandó kép típusától függően szövegre, ábrára vagy fényképre optimalizálhatja.

1. A készülék kezelőpanelének kezdőképernyőjén érintse meg a **Másolás** gombot.
2. Érintse meg a **További beállítások** gombot, majd az **Szöveg/kép optimalizálás** gombot.
3. Válassza ki az előre meghatározott beállítások egyikét, vagy érintse meg a **Kézi beállítás** gombot, és mozgassa az **Optimalizálás erre:** területen található csúszkát. Érintse meg a **OK** gombot.
4. Érintse meg a **Indítás**  gombot.



**MEGJEGYZÉS:** Ezek a beállítások ideiglenesek. A feladat befejezése után a készülék visszaállítja az alapbeállításokat.

## A másolás világosságának/sötétségének módosítása

1. A készülék kezelőpanelének kezdőképernyőjén érintse meg a **Másolás** gombot.



2. Érintse meg a **Képbeállítás** gombot.



3. A csúszkák mozgatásával állítsa be a **Sötétség**, a **Kontraszt**, az **Élesség** és a **Háttér tisztítása** szintjét. Érintse meg a **OK** gombot.

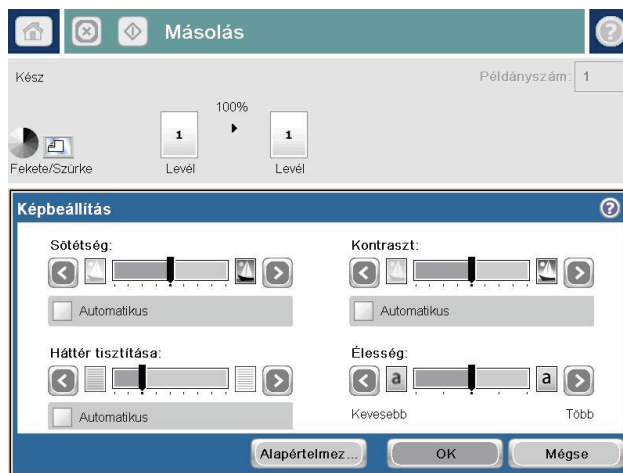

4. Érintse meg az **Indítás**  gombot.



# Papírméret és -típus beállítása speciális papírra történő másoláshoz

1. A készülék kezelőpanelének kezdőképernyőjén érintse meg a **Másolás** gombot.



2. Érintse meg a **Papír kiválasztása** gombot.



3. Válassza ki azt a tálcát, amelybe a használni kívánt papírt teszi, majd érintse meg az **OK** gombot.

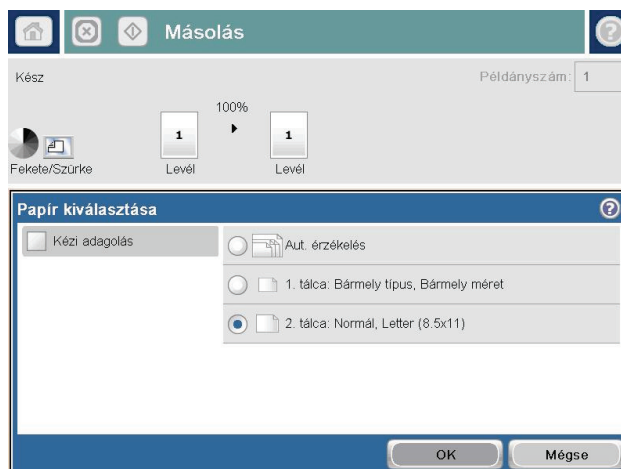

## A Kombinált feladat üzemmód használata

A **Feladatépítés** funkció segítségével több különböző eredeti dokumentumkészletet vonhat össze egy másolási feladatba. E funkció révén olyan eredeti dokumentumok másolását is elvégezheti, amelyek több lapból állnak, mint amennyit a lapadagoló befogadni képes.

1. Helyezze a dokumentumot nyomtatott oldalával lefelé a lapolvasó üvegére vagy nyomtatott oldalával felfelé a lapadagolóba, majd állítsa be a papírvetetőket a papír méretének megfelelően.
2. A készülék kezelőpanelének kezdőképernyőjén érintse meg a **Másolás** gombot.
3. Érintse meg az **További beállítások** gombot, majd a **Feladatépítés** gombot.
4. Érintse meg a **Feladatkészítés be** gombot.
5. Érintse meg az **OK** gombot.
6. Ha szükséges, válassza ki a kívánt másolási beállításokat.
7. Érintse meg az **Indítás**  gombot. Ha minden oldal beolvasásra került, vagy ha a dokumentumadagoló üres, a kezelőpanel további oldalakat fog kérni.
8. Ha a feladat több oldalt tartalmaz, töltsse be a következő oldalt, és érintse meg a **Beolvasás** gombot.

A készülék átmenetileg elmenti az összes beolvasott képet. A másolási feladat kinyomtatásához érintse meg a **Befejezés** gombot.

## Könyv másolása

1. Emelje meg a lapolvasó fedelét.

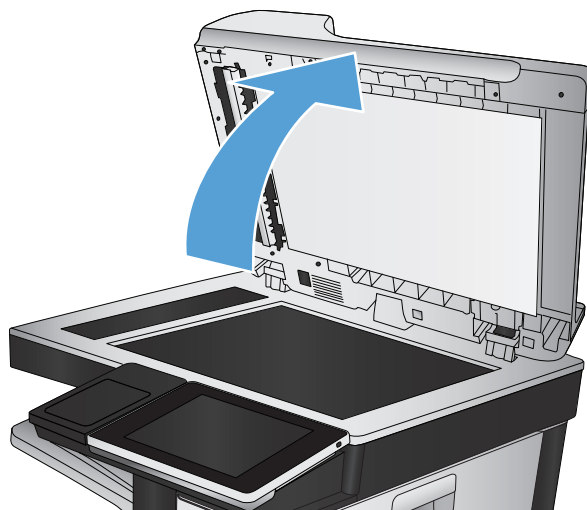

2. Helyezze a könyvet a lapolvasó üveglapjára a könyv gerincét az üveglap hátsó, középső részén lévő jelöléshez illesztve.

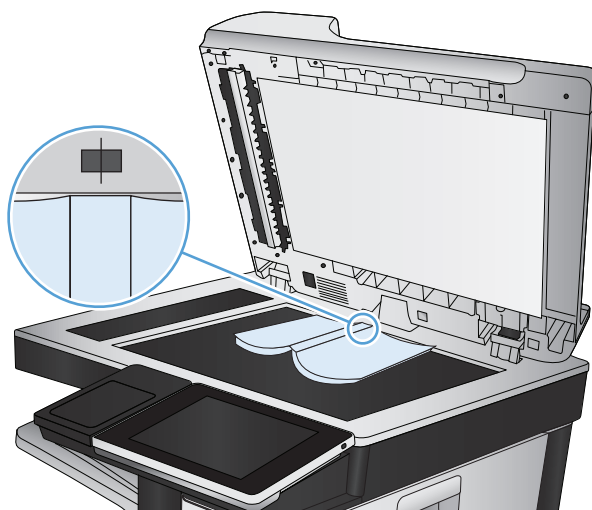

3. Lassan hajtsa le a fedelet.

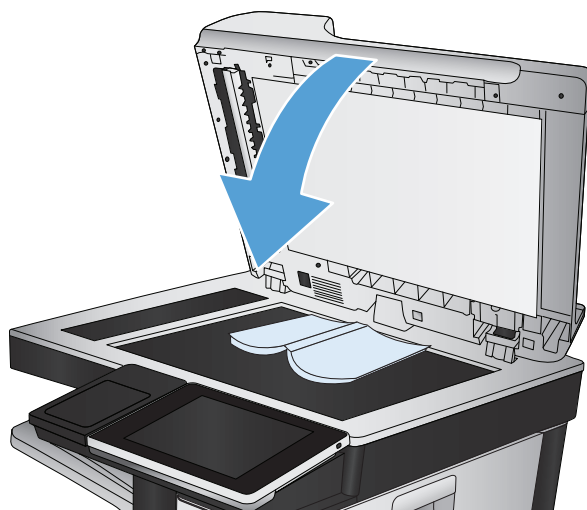

4. A készülék kezelőpanelének kezdőképernyőjén érintse meg a **Indítás**  gombot.



5. Ezeket a lépéseket minden másolni kívánt oldal esetében ismételje meg.

 **MEGJEGYZÉS:** A készülék nem képes a bal és jobb oldali oldalak megkülönböztetésére. A másolt oldalakat nagy gondossággal válogassa össze.

# Fénykép másolása

Fényképek másolása a lapolvasó üveglapjáról

1. Emelje meg a lapolvasó fedelét.

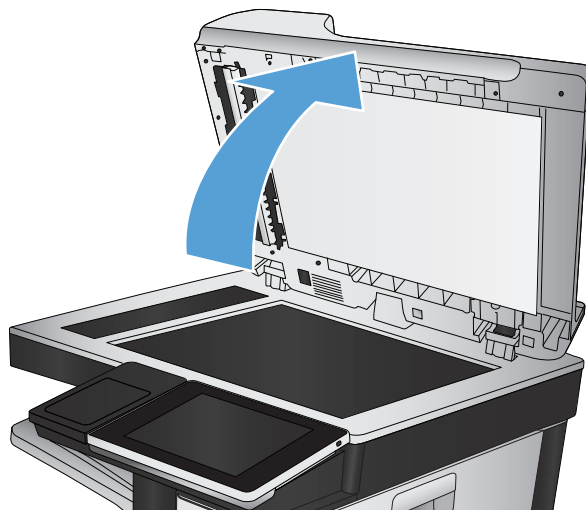

2. Helyezze a fényképet a lapolvasó üveglapjára képpel lefelé oly módon, hogy a fénykép bal felső sarka az üveg bal felső sarkához illeszkedjen.

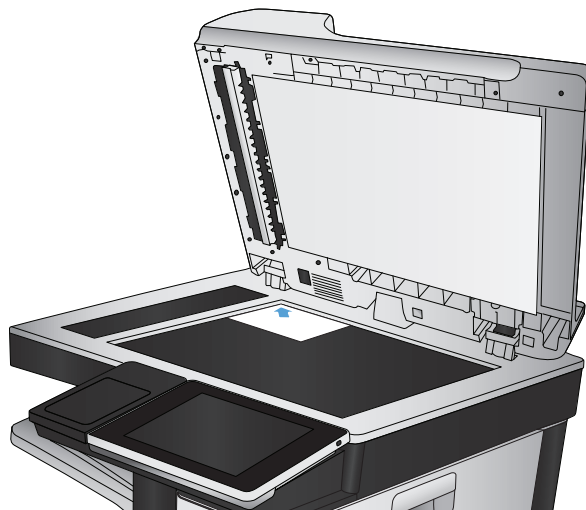

3. Lassan hajtsa le a fedelet.

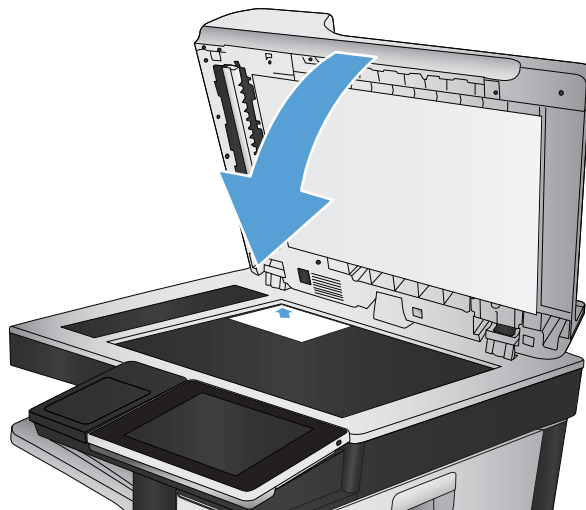

4. A készülék kezelőpanelének kezdőképernyőjén érintse meg a **Másolás** gombot.
5. Érintse meg a **További beállítások** gombot a képernyő alján.
6. Érintse meg a **Szöveg/kép optimalizálás** gombot.
7. Válassza a **Fénykép** beállítást, majd érintse meg a **OK** gombot.
8. Érintse meg az **Indítás**  gombot.

---

## 7 Beolvasás/küldés

- [Beolvasási/küldési funkciók beállítása](#)
- [Az alapértelmezett beolvasási/küldési beállítások módosítása a készülék kezelőpaneljén](#)
- [Beolvasott dokumentum küldése hálózati mappába](#)
- [A beolvasott dokumentum küldése a készülék memóriájában létrehozott mappába](#)
- [Beolvasott dokumentum küldése USB flash meghajtóra](#)
- [Beolvasott dokumentum küldése egy vagy több e-mail címre](#)
- [E-mail küldése a címjegyzék segítségével](#)
- [Fénykép beolvasása](#)

## Beolvasási/küldési funkciók beállítása

A készülék az alábbi beolvasási és küldési funkciókat kínálja:

- Beolvasás és a létrejött fájlok mentése a hálózat egyik mappájába.
- Beolvasás és a létrejött fájlok mentése a készülék memóriájába.
- Beolvasás és a létrejött fájlok mentése USB-meghajtóra.
- Dokumentumok beolvasása és küldése egy vagy több e-mail címre.

Néhány beolvasási és küldési funkció mindaddig nem érhető el a kezelőpanelen, amíg nem engedélyezi azokat a HP beépített webszerver segítségével.



**MEGJEGYZÉS:** Ha részletes tájékoztatást szeretne kapni a HP beépített webszerver használatáról, kattintson az alkalmazás minden weblapjának jobb felső sarkában megtalálható **Súgó** hivatkozásra.

1. Nyisson meg egy webböngészőt, és gépelje be a készülék IP-címét a címsorba.
2. A HP beépített webszerver megnyitása után kattintson a **Lapolvasás/Digitális küldés** fülre.
3. Ha a szoftver telepítése során a **E-mail** funkciót nem állította be, a HP beépített webszerverrel engedélyezheti.
  - a. Kattintson az **E-mail beáll** hivatkozásra.
  - b. Válassza ki a **Küldés e-mailben engedélyezése** jelölőnégyzetet a szolgáltatás engedélyezéséhez.
  - c. Válassza ki a kimenő üzenetek szerverét, vagy a **Hozzáadás** gombra kattintva vegyen fel egy újabb szervert a listára. Kövesse a képernyőn megjelenő utasításokat.
4. Engedélyezze a **Mentés hálózati mappába** funkciót.
  - a. Kattintson a **A Mentés hálózati mappába funkció beállítása** hivatkozásra.
  - b. Válassza ki a **Mentés hálózati mappába engedélyezése** jelölőnégyzetet a szolgáltatás engedélyezéséhez.
  - c. Konfigurálja a testre szabni kívánt lehetőségeket.
  - d. Kattintson a lap alján található **Alkalmaz** gombra.
5. Engedélyezze a **Mentés USB-eszközre** funkciót.
  - a. Kattintson a **A Mentés USB-tárolóra funkció beállítása** hivatkozásra.
  - b. Jelölje be az **Mentés USB-eszközre engedélyezése** jelölőnégyzetet.
  - c. Kattintson a lap alján található **Alkalmaz** gombra.



**MEGJEGYZÉS:** Ha nem tudja a levelezőszerver nevét, nézze meg az e-mail kliens kimenő e-mailekre vonatkozó konfigurációs beállításait.

# Az alapértelmezett beolvasási/küldési beállítások módosítása a készülék kezelőpaneljén

1. A készülék kezelőpaneljének kezdőképernyőjén görgessen az **Adminisztráció** gombig, majd érintse meg.



2. Nyissa meg a **Beolvasás/Digitális küldési beállítások** menüt.

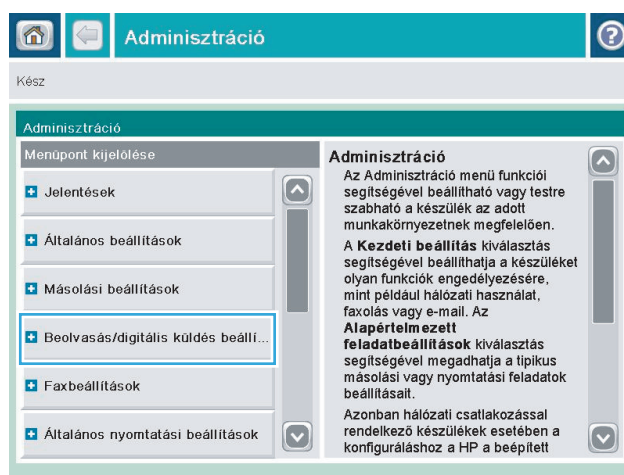

3. Válassza ki a módosítani kívánt beolvasási és küldési beállításkategóriát.

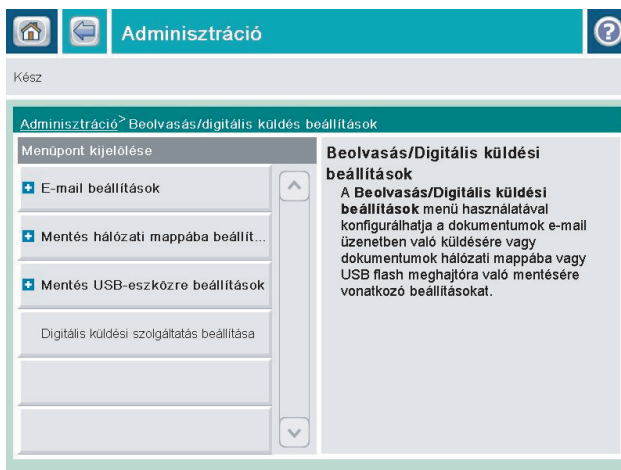

4. Nyissa meg az **Alapértelmezett feladatbeállítások** menüt, és módosítsa a kívánt beállításokat. A beállítások mentéséhez érintse meg a **Mentés** gombot.

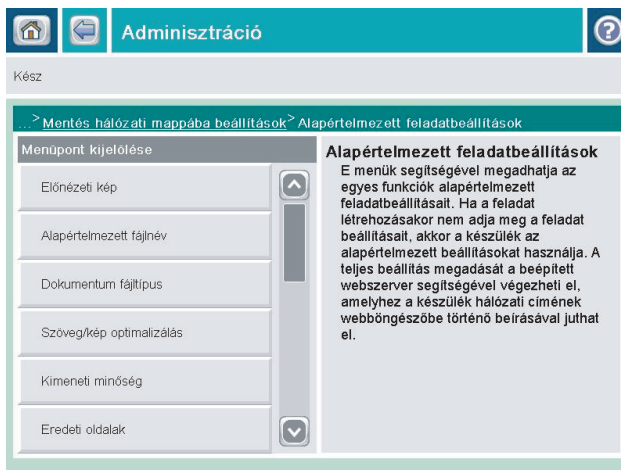

## Beolvasott dokumentum küldése hálózati mappába

A készülék képes beolvasni egy adott fájlt, majd azt egy hálózati mappába elmenteni. A funkciót a következő operációs rendszerek támogatják:

- Windows Server 2003, 64 bites
- Windows Server 2008, 64 bites
- Windows XP, 64 bites
- Windows Vista, 64 bites
- Windows 7, 64 bites
- Novell 5.1 és újabb verzió (hozzáférés csak a [Gyorsbeállítások](#) mappához)

 **MEGJEGYZÉS:** Ez a funkció Mac OS X v10.6 és régebbi verziókkal használható, ha konfigurálta a Windows fájlmegosztást.

 **MEGJEGYZÉS:** A funkció használatához lehet, hogy be kell jelentkeznie a készüléken.

A rendszergazda a HP beépített webszerver segítségével konfigurálhat előre meghatározott [Gyorsbeállítások](#) mappákat, vagy Ön megadhatja egy másik hálózati mappa elérési útvonalát.

1. Helyezze a dokumentumot nyomtatott oldalával lefelé a lapolvasó üvegére vagy nyomtatott oldalával felfelé a lapadagolóba, majd állítsa be a papírvezetőket a papír méretének megfelelően.

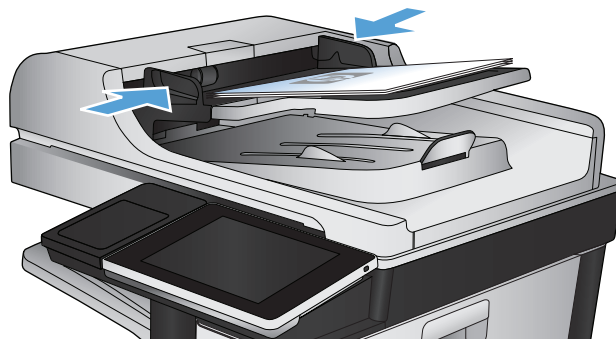

2. A készülék kezelőpanelének Kezdőképernyőjén érintse meg a **Mentés hálózati mappába** gombot.

**MEGJEGYZÉS:** Ha a rendszer arra kéri, adja meg felhasználónevét és jelszavát.

3. Az előre megadott feladatbeállítások egyikének használatához válassza ki a **Gyorsbeállítások** lista valamelyik elemét.

4. Új feladat beállításához érintse meg a **Fájlnév:** szövegmezőt, hogy megnyíljon a billentyűzet, majd írja be a fájl nevét. Érintse meg az **OK** gombot.

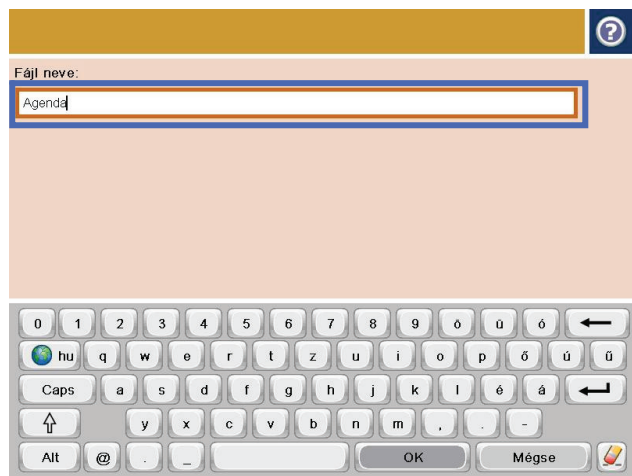
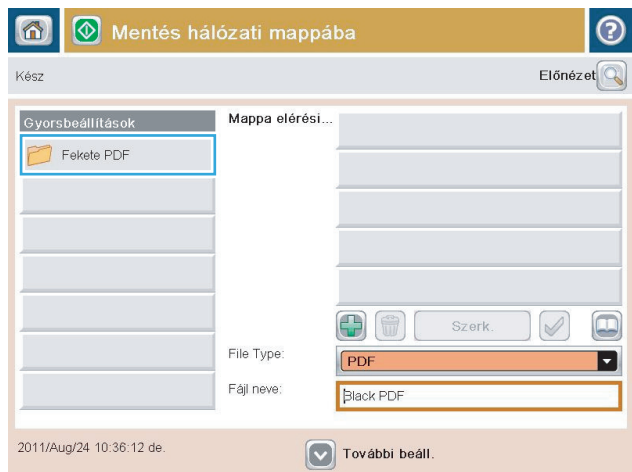

5. Ha szükséges, a **Fájltípus** legördülő menü megérintésével másféle kimeneti fájlformátum is megadható.

6. Érintse meg a Hozzáadás  gombot, ami a **Mappa útvonala** mező alatt található, hogy megnyíljon a billentyűzet, majd írja be a hálózati mappa elérési útvonalát. Az elérési út formátuma a következő legyen:

\\elérési\_út\elérési\_út

Érintse meg az **OK** gombot.

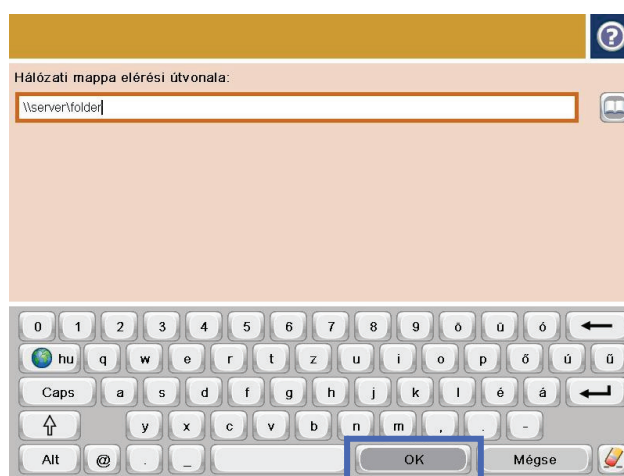

7. A dokumentum beállításainak konfigurálásához érintse meg a **További beállítások** gombot.



8. A fájl mentéséhez érintse meg az Indítás  gombot.

**MEGJEGYZÉS:** A képernyő jobb felső sarkában található **Előnézet** gomb megnyomásával a képet bármikor megtekintheti. A funkcióval kapcsolatos további tájékoztatásért érintse meg a **Súgó**  gombot az előnézeti képernyőn.



## A beolvasott dokumentum küldése a készülék memóriájában létrehozott mappába

Ennek az eljárásnak a használatával a beolvasott dokumentumokat a készülékre mentheti, így bármikor nyomtathat azokról újabb példányokat.

1. Helyezze a dokumentumot nyomtatott oldalával lefelé a lapolvasó üvegére vagy nyomtatott oldalával felfelé a lapadagolóba, majd állítsa be a papírvezetőket a papír méretének megfelelően.

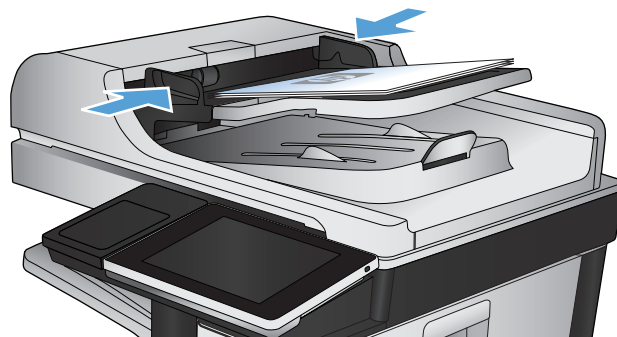

2. A készülék kezelőpaneljének kezdőképernyőjén görgessen az **Mentés a készülékmemóriába** gombig, majd érintse meg.

**MEGJEGYZÉS:** Ha a készülék kéri, adja meg felhasználónevét és jelszavát.

3. Válasszon ki egy meglévő mappát, vagy az **Új mappa** gomb megérintésével hozzon létre új mappát.
4. Írja be a fájlnevet a **Fájlnev:** szövegmezőbe.
5. A dokumentum beállításainak konfigurálásához érintse meg a **További beállítások** gombot.
6. A fájl mentéséhez érintse meg az **Indítás**  gombot.

## Beolvasott dokumentum küldése USB flash meghajtóra

A készülék képes beolvasni egy adott fájlt, majd azt egy USB flash meghajtó valamelyik mappájába elmenteni.

 **MEGJEGYZÉS:** A funkció használatához lehet, hogy be kell jelentkeznie a készüléken.

A funkció használata előtt engedélyeznie kell az USB-portot. Az alábbi eljárással engedélyezze a portot a készülék kezelőpanel-menürendszeréből:

1. A készülék kezelőpaneljének kezdőképernyőjén görgessen az **Adminisztráció** gombig, majd érintse meg.
2. Nyissa meg a következő menüket:
  - **Általános beállítások**
  - **USB-eszköztől való beolvasás engedélyezése**
3. Válassza a **Engedélyezés** beállítást, majd érintse meg a **Mentés** gombot.

### A dokumentum beolvasása és elmentése

1. Helyezze a dokumentumot nyomtatott oldalával lefelé a lapolvasó üvegére vagy nyomtatott oldalával felfelé a lapadagolóba, majd állítsa be a papírvezetőket a papír méretének megfelelően.

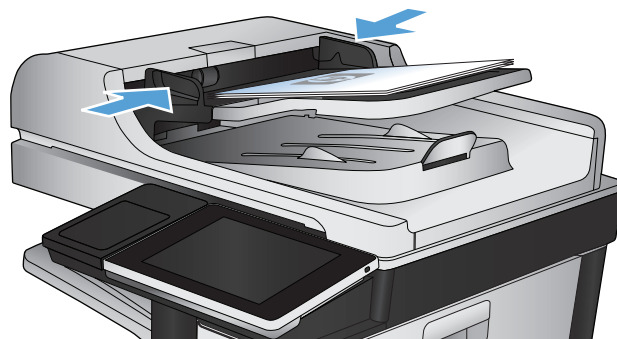

2. A készülék kezelőpaneljének kezdőképernyőjén görgessen az **Mentés USB-eszközre** gombig, majd érintse meg.

**MEGJEGYZÉS:** Ha a készülék kéri, adja meg felhasználónevét és jelszavát.



3. Csatlakoztassa az USB-tárat a kezelőpanel bal oldalán található USB-portra.

**MEGJEGYZÉS:** Előfordulhat, hogy el kell távolítania az-USB port fedelét.

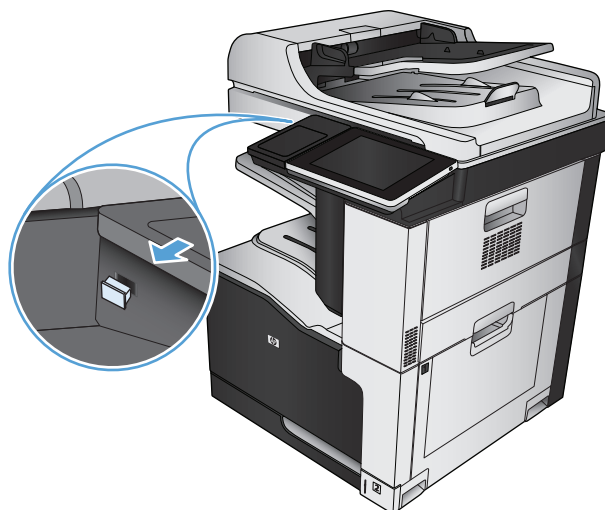

4. A fájl elmenthető az USB flash meghajtó gyökérmappájába vagy más mappába. Mappába mentéshez válasszon mappát a listából, vagy érintse meg az **Új mappa** gombot, ha új mappát kíván létrehozni az USB-meghajtón.

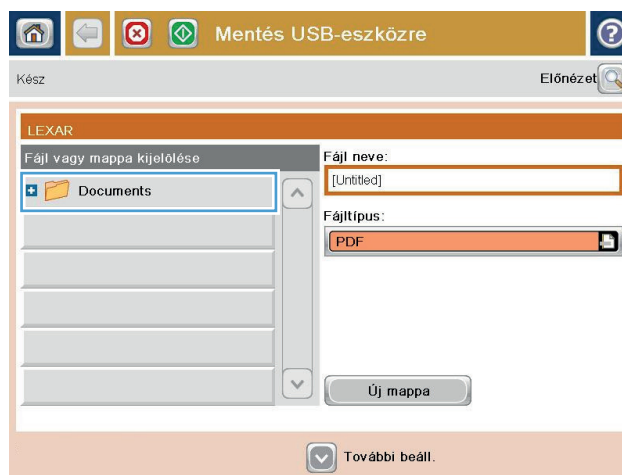

5. Írja be a fájlnevet a **Fájlnév:** szövegmezőbe. Érintse meg a **OK** gombot. Válassza ki a használni kívánt típust a **Fájltípus** legördülő listából. Érintse meg a **OK** gombot.

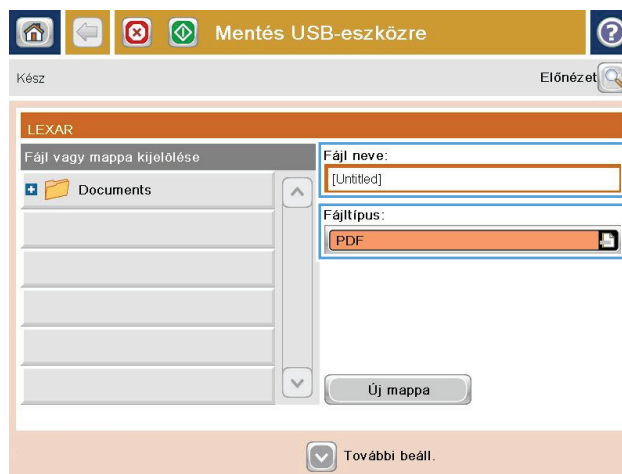

6. A dokumentum beállításainak konfigurálásához érintse meg a **További beállítások** gombot.



7. A fájl mentéséhez érintse meg az **Indítás** gombot.

**MEGJEGYZÉS:** A képernyő jobb felső sarkában található **Előnézet** gomb megnyomásával a képet bármikor megtekintheti. A funkcióval kapcsolatos további tájékoztatásért érintse meg a **Súgó** gombot az előnézeti képernyőn.



## Beolvasott dokumentum küldése egy vagy több e-mail címre

1. Helyezze a dokumentumot a lapolvasóüvegre nyomtatott oldalával lefelé, hogy helyezze a dokumentumadagolóba nyomtatott oldalával felfelé, és állítsa be a papirvezetőket a dokumentum méretéhez.

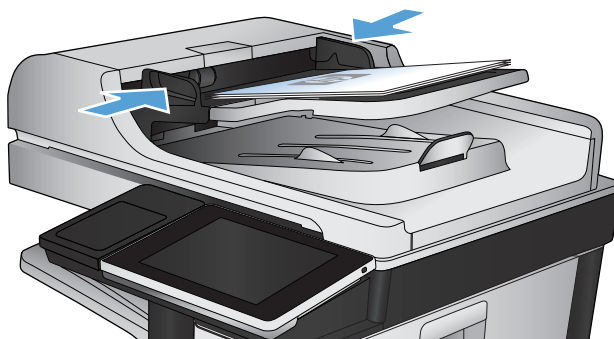

2. A készülék kezelőpanelének Kezdőképernyőjén érintse meg a **E-mail** gombot.

**MEGJEGYZÉS:** Ha a rendszer arra kéri, adja meg felhasználónevét és jelszavát.



3. Érintse meg a **Címzett** mezőt a billentyűzet megjelenítéséhez.

**MEGJEGYZÉS:** Ha bejelentkezett a termékre, felhasználóneve és egyéb alapértelmezett adatai megjelenhetnek a **Feladó:** mezőben. Ha így van, akkor lehet, hogy Ön ezeket nem tudja módosítani.

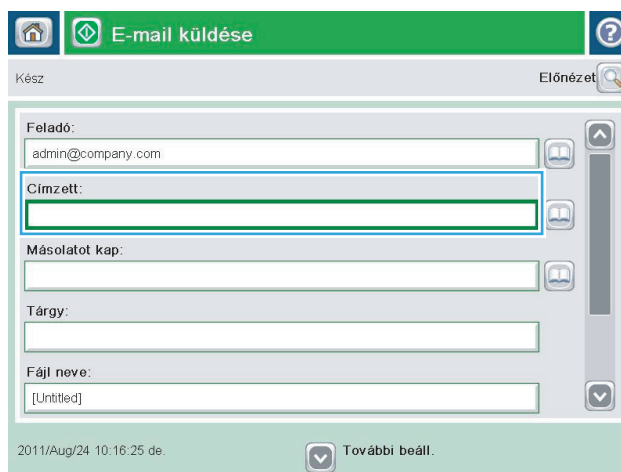

- Adja meg az e-mail címet. Ha több címre kívánja elküldeni, a címeket pontosvesszővel válassza el, vagy minden cím megadása után érintse meg az **Enter** gombot az érintőképernyő billentyűzetén.

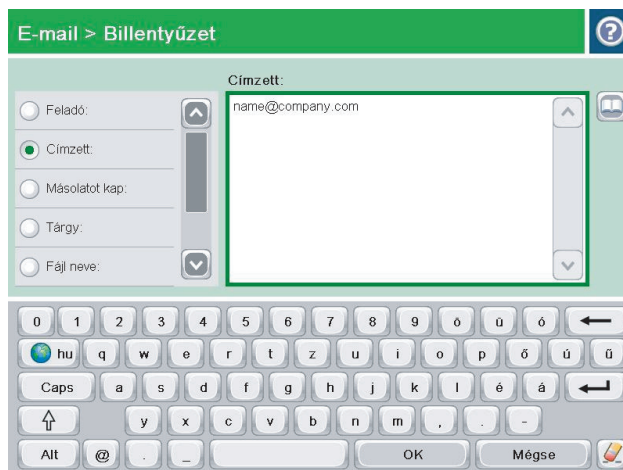

- Töltse ki a **Másolatot kap:**, **Tárgy:** és **Fájlnév:** mezőt úgy, hogy megérinti a mezőt, és az érintőképernyő billentyűzetének segítségével beviszi az adatokat. Érintse meg az **OK** gombot, ha kitöltötte a mezőket.
- A dokumentum beállításainak módosításához érintse meg a **További beállítások** gombot.

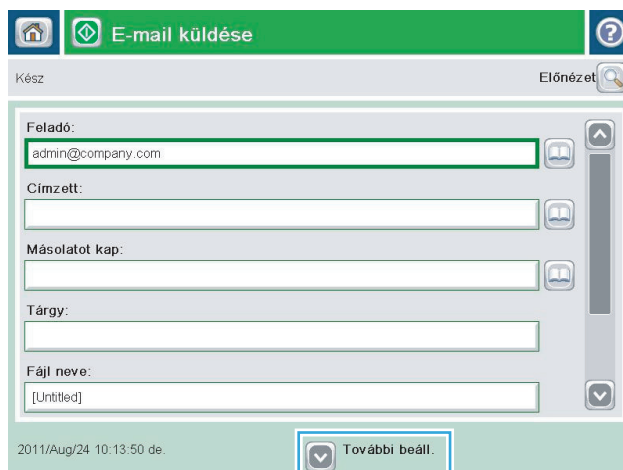

- Kétoldalas dokumentum küldésekor nyissa meg az **Eredeti oldalak** menüt, és válassza a **Kétoldalas** beállítást. Érintse meg az **OK** gombot.

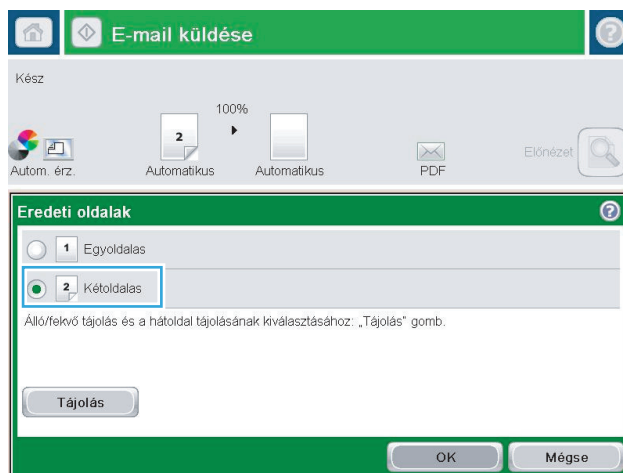

8. A küldés megkezdéséhez érintse meg az Indítás  gombot.

**MEGJEGYZÉS:** A készülék kérheti az e-mail cím címjegyzékhez történő hozzáadását.

**MEGJEGYZÉS:** A kép előnézetét bármikor megtekintheti, ehhez érintse meg a képernyő jobb felső sarkában lévő **Előnézet** gombot. Ha további információt szeretne erről a funkcióról, érintse meg a Súgó  gombot az előnézeti képernyőn.

9. Másik e-mail feladat beállításához érintse meg a **OK** gombot az Állapot képernyőn.

**MEGJEGYZÉS:** Lehetőség van e feladat beállításainak megőrzésére, későbbi feladatokban történő felhasználásra.

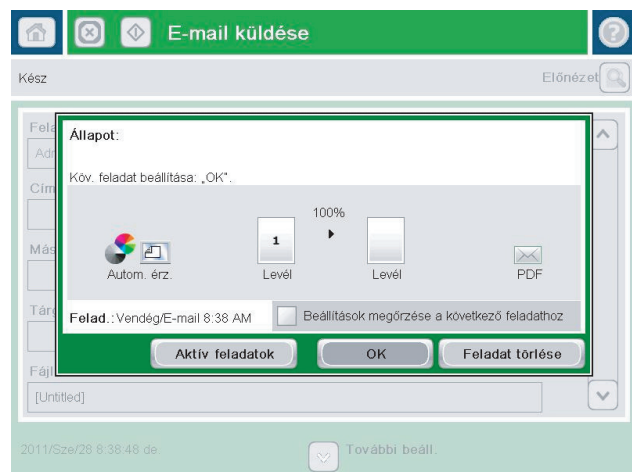
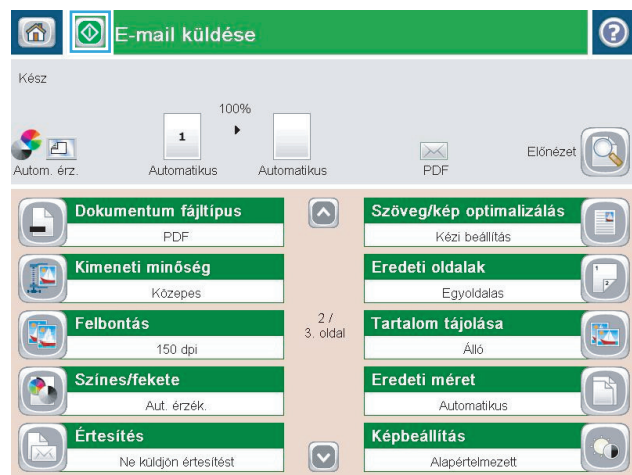

## E-mail küldése a címjegyzék segítségével

A címjegyzék segítségével címzettlistán szereplő címekre is küldhet e-mailt. A készülék beállításaitól függően az alábbi címjegyzék-megjelenítési lehetőségek közül választhat.

- **Összes névjegy:** Az összes elérhető partner felsorolása.
- **Személyes névjegyek:** A saját felhasználónévhez hozzárendelt összes partner felsorolása. Ezek a partnerek a készülék más felhasználói számára nem láthatók.



**MEGJEGYZÉS:** A **Személyes névjegyek** lista megtekintéséhez be kell jelentkeznie a készüléken.

- **Helyi névjegyek:** A készülék memóriájában tárolt összes partner felsorolása. Ezek a partnerek a készülék összes felhasználója számára láthatók.

## Partnerek hozzáadása a címjegyzékhez a készülék kezelőpaneljén

Ha be van jelentkezve a készüléken, a címjegyzékhez hozzáadott partnerek nem lesznek láthatók a készülék többi felhasználója számára.

Ha nincs bejelentkezve a készüléken, a címjegyzékhez hozzáadott partnerek láthatók lesznek a készülék többi felhasználója számára.



**MEGJEGYZÉS:** A címjegyzék létrehozására és kezelésére használhatja a HP beépített webszervert is.

1. A készülék kezelőpanelének kezdőképernyőjén érintse meg az **E-mail** gombot.

**MEGJEGYZÉS:** Ha a készülék kéri, adja meg felhasználónevét és jelszavát.



2. A **Címjegyzék** képernyő megnyitásához érintse meg a **Címzett:** mező mellett található **Címjegyzék** gombot.

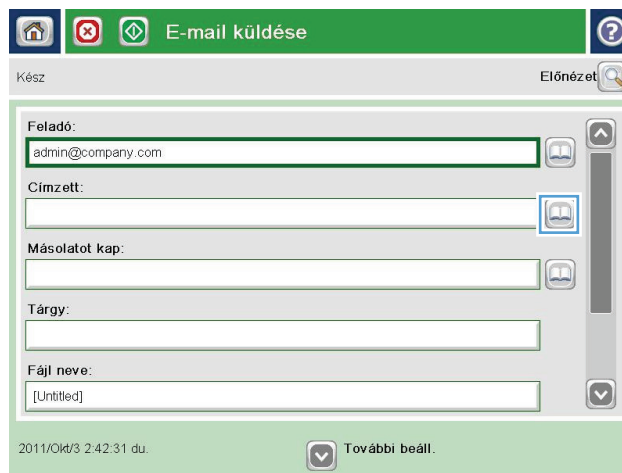

3. Érintse meg a képernyő bal alsó sarkában található **Hozzáadás** gombot.

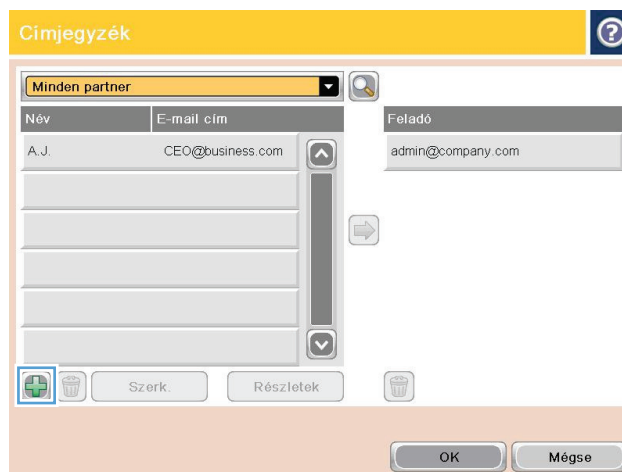

- Írja be a partner nevét a **Jellemző** szövegmezőbe.

Hozzáadás

\* kötelezően kitöltendő

Név: \*

E-mail cím: \*

Faxszám:

Hálózati mappa elér...

Vezetéknév:

Név: \*

ADMINISTRATOR

OK Mégse

- Válassza a menü **E-mail cím** elemét, majd írja be a partner e-mail címét.

A partner listához történő hozzáadásához érintse meg az **OK** gombot.

Hozzáadás

\* kötelezően kitöltendő

Név: \*

E-mail cím: \*

Faxszám:

Hálózati mappa elér...

Vezetéknév:

E-mail cím: \*

CTO@business.com

OK Mégse

## Dokumentum küldése e-mailben a címjegyzék segítségével

- Helyezze a dokumentumot nyomtatott oldalával lefelé a lapolvasó üvegére vagy nyomtatott oldalával felfelé a lapadagolóba, majd állítsa be a papírvezetőket a papír méretének megfelelően.

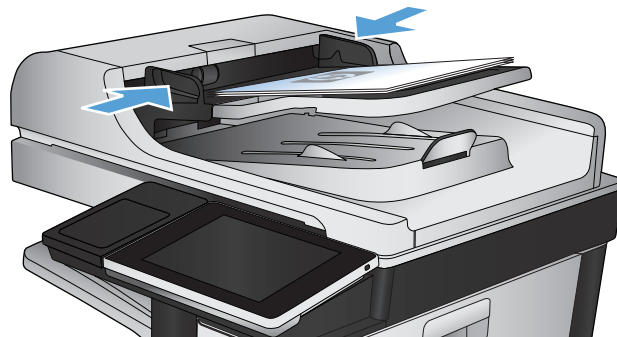



2. A készülék kezelőpanelének kezdőképernyőjén érintse meg az **E-mail** gombot.

**MEGJEGYZÉS:** Ha a készülék kéri, adja meg felhasználónevét és jelszavát.

3. A **Címjegyzék** képernyő megnyitásához érintse meg a **Címzett:** mező mellett található **Címjegyzék** gombot.

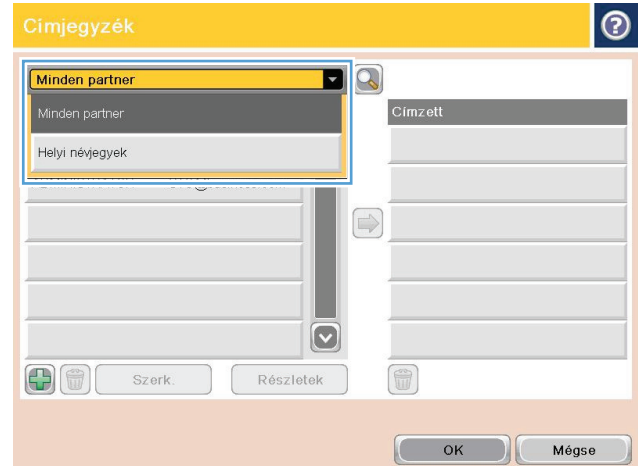
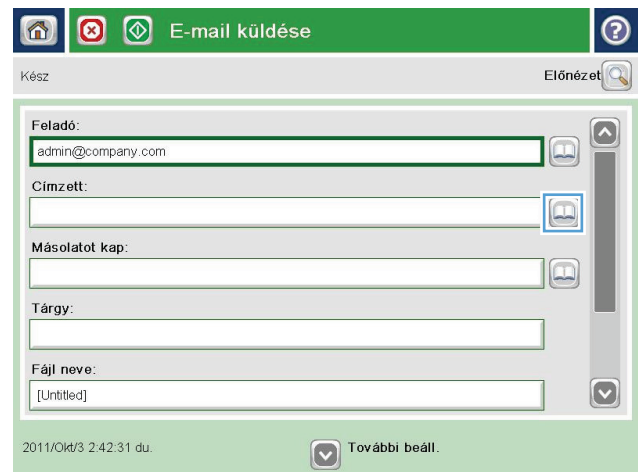
4. A legördülő listából válassza ki a használni kívánt címjegyzéknézetet.



5. Jelölje ki a kívánt nevet a partnerek listájában, majd érintse meg a jobbra nyíl  gombot a név címzettlistához történő hozzáadásához.

Ezt a lépést minden címzett esetében ismételje meg, majd érintse meg az **OK** gombot.

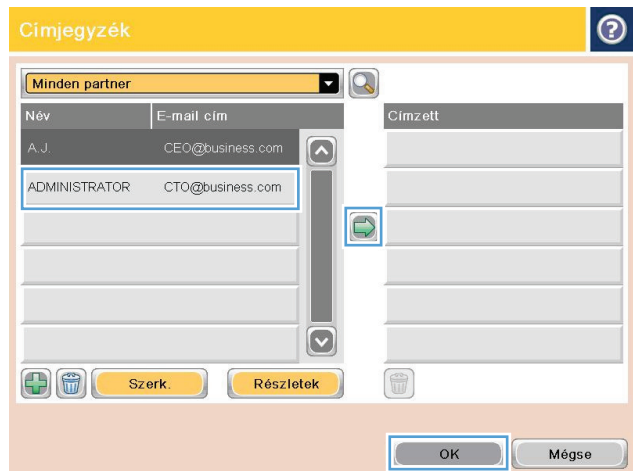

6. A küldés megkezdéséhez érintse meg az Indítás  gombot.

**MEGJEGYZÉS:** A képernyő jobb felső sarkában található **Előnézet** gomb megnyomásával a képet bármikor megtekintheti. A funkcióval kapcsolatos további tájékoztatásért érintse meg a **Súgó**  gombot az előnézeti képernyőn.



## Fénykép beolvasása

1. Emelje meg a lapolvasó fedelét.

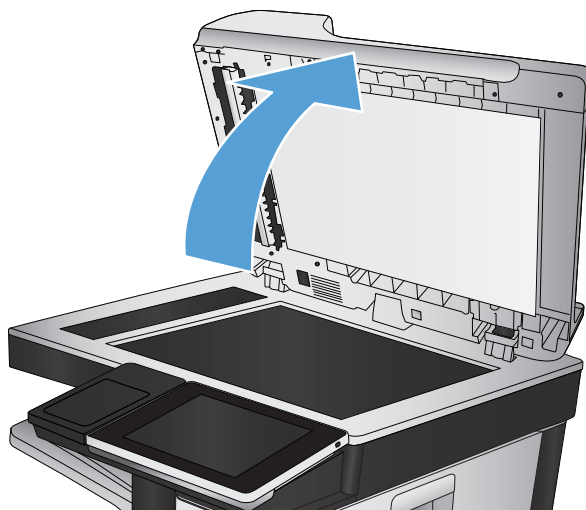

2. Helyezze a fényképet a lapolvasó üveglapjára képpel lefelé oly módon, hogy a fénykép bal felső sarka az üveg bal felső sarkához illeszkedjen.

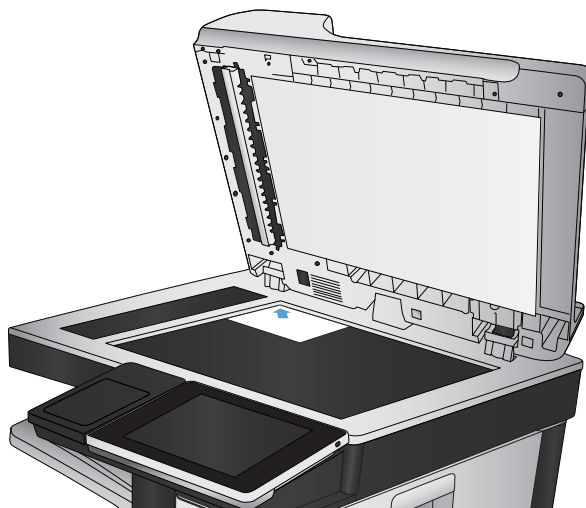

3. Lassan hajtsa le a fedelet.

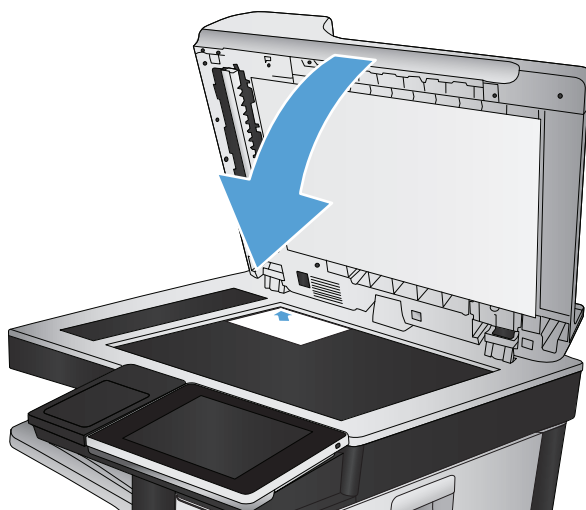

4. A készülék kezelőpanelének kezdőképernyőjén érintse meg a gombok egyikét a beolvasás vagy a küldés funkció eléréséhez:
  - [Mentés hálózati mappába](#)
  - [Mentés a készülékmemóriába](#)
  - [Mentés USB-eszközre](#)
5. Válasszon ki egy meglévő mappát, vagy az [Új mappa](#) gomb megérintésével hozzon létre új mappát.
6. Írja be a fájlnévet a [Fájlnév](#): szövegmezőbe.
7. Érintse meg a [További beállítások](#) gombot a képernyő alján.
8. Érintse meg a [Szöveg/kép optimalizálás](#) gombot.
9. Válassza a [Fénykép](#) beállítást, majd érintse meg a [OK](#) gombot.
10. Érintse meg az [Indítás](#)  gombot.



---

**MEGJEGYZÉS:** Ezek a beállítások ideiglenesek. A feladat befejezése után a készülék visszaállítja az alapbeállításokat.

---

---

# 8 Fax

- [A kötelező faxbeállítások konfigurálása](#)
- [A fax tárcsázási beállításainak megadása](#)
- [Általános faxküldési beállítások konfigurálása](#)
- [A faxszámlázási kódok konfigurálása](#)
- [A faxküldési feladatok alapértelmezett beállításainak megadása](#)
- [Faxfogadási beállítások konfigurálása](#)
- [Faxnyomtatási ütemezés használata](#)
- [Bejövő faxok zárolása](#)
- [A faxfogadási feladatok alapértelmezett beállításainak megadása](#)
- [Faxarchiválás és -továbbítás](#)
- [Gyorstárcsázási lista létrehozása](#)
- [Szám felvétele meglévő gyorstárcsázási listára](#)
- [Gyorstárcsázási lista törlése](#)
- [Egyetlen szám törlése a gyorstárcsázási listából](#)
- [Fax küldése a számok kézi megadásával](#)
- [Fax küldése gyorstárcsázás használatával](#)
- [Név szerinti keresés a gyorstárcsázási listákban](#)
- [Fax küldése a faxcímjegyzékben lévő számok segítségével](#)
- [Keresés a faxcímjegyzékben](#)
- [Fax törlése](#)
- [Faxjelentések](#)

## A kötelező faxbeállítások konfigurálása

A faxfunkció használatához néhány beállítást mindenképpen meg kell adnia. Ha ezek a beállítások nincsenek megadva, a fax ikon nem érhető el. Ezek közé a következő beállítások tartoznak:

- [Ország/térség](#)
- [Dátum/Idő](#)
- [Cég neve](#)
- [Faxszám](#)
- [Tárcsázási előtag](#) (nem kötelező)

Ezek az információk a minden kimenő faxra rányomtatott faxfejlécbe kerülnek.



**MEGJEGYZÉS:** Ha először csatlakoztatja a faxtartozékot, előfordulhat, hogy az a beállítások némelyikét beolvassa a készülékből, tehát lehetséges, hogy egyes értékek már be vannak állítva. Ellenőrizze, hogy a beállított értékek helyesek-e.



**MEGJEGYZÉS:** A dátum, az idő, a hely, a telefonszám és a vállalatnév megadását sok országban/térségben törvény írja elő.

## Faxbeállítás varázsló

A Faxbeállítás varázsló lépésenként kalauzolja végig a felhasználót azon faxbeállítások megadásán, amelyek a fax szolgáltatás használatához szükségesek. Ha ezek a beállítások nincsenek megadva, a fax szolgáltatás nem használható.

A faxtartozékkal rendelkező készülék első bekapcsolásakor a Faxbeállítás varázslót a következőképpen érheti el:

1. A készülék kezelőpanelének kezdőképernyőjén érintse meg a [Kezdeti beállítás](#) gombot.
2. Érintse meg a [Faxbeállító varázsló](#) menüt.
3. A szükséges beállítások megadásához kövesse a Faxbeállítás varázsló lépéseit.
4. A Faxbeállítás varázsló utolsó lépéseként felajánlja a kezdőképernyőn látható [Kezdeti beállítás](#) gomb elrejtését.

A Faxbeállítás varázslót a kezdeti beállítási folyamat *után* a következőképpen érheti el a kezelőpanelen:

1. A készülék kezelőpaneljének kezdőképernyőjén görgessen az [Adminisztráció](#) gombig, majd érintse meg.
2. Nyissa meg a következő menüket:
  - [Faxbeállítások](#)
  - [Faxküldési beállítások](#)
  - [Faxküld. beáll.](#)
  - [Faxbeállító varázsló](#)
3. A szükséges beállítások megadásához kövesse a Faxbeállítás varázsló lépéseit. Ezzel befejeződött a faxkészülék beállítása.

 **MEGJEGYZÉS:** A kezelőpanelen elérhető Faxbeállítás varázslóval megadott beállítások felülbírálják a HP beépített webszerver segítségével megadott beállításokat.

 **MEGJEGYZÉS:** Ha a Faxbeállítások menü nem jelenik meg a menük listájában, valószínűleg engedélyezve van a helyi hálózati (LAN) vagy internetes faxolási funkció. Ha a helyi hálózati (LAN) vagy internetes faxolási funkció engedélyezve van, a készülék letiltja az analóg faxtartozékot, ezért a Faxbeállítások menü sem jelenik meg. A helyi hálózati (LAN), az analóg és az internetes faxolási funkció közül egyszerre csak egy engedélyezhető. Ha az analóg faxot szeretné használni, de a helyi hálózati (LAN) faxolás engedélyezve van, ez utóbbit a HP MFP Digital Sending Software Configuration Utility segédprogram vagy a készülék beépített webszervere segítségével tilthatja le.

## A dátum és az idő beállítása vagy ellenőrzése

A faxtartozék dátum- és időbeállítása megegyezik a készülék dátum- és időbeállításával. Adja meg az adatokat a Faxbeállítás varázslóval, vagy végezze el az alábbi lépéseket:

1. A készülék kezelőpaneljének kezdőképernyőjén görgessen az **Adminisztráció** gombig, majd érintse meg.
2. Nyissa meg a következő menüket:
  - **Általános beállítások**
  - **Dátum-/időbeállítások**
  - **Dátum/Idő**
3. Érintse meg az **Időzóna** lakóhelynek megfelelő beállítását.
4. Érintse meg a **Hónap** legördülő menüt, és válassza ki a kívánt hónapot.
5. Érintse meg a **Dátum** legördülő menü melletti mezőket a nap és az év billentyűzeten történő megadásához.
6. Érintse meg az **Idő** fejléc alatti mezőket az óra és a perc billentyűzeten történő megadásához, majd érintse meg a **DE.** vagy a **DU.** gombot.
7. Ha szükséges, adja meg **Átállítás nyári időszámításra** beállítást.
8. A beállítások mentéséhez érintse meg a **Mentés** gombot.

## A dátum-/időformátum beállítása vagy ellenőrzése

A faxtartozék dátum- és időformátum-beállítása megegyezik a készülék dátum- és időformátum-beállításával. Adja meg az adatokat a Faxbeállítás varázslóval, vagy végezze el az alábbi lépéseket:

1. A készülék kezelőpaneljének kezdőképernyőjén görgessen az **Adminisztráció** gombig, majd érintse meg.
2. Nyissa meg a következő menüket:
  - **Általános beállítások**
  - **Dátum-/időbeállítások**
  - **Dátum- és időformátum**
3. Érintse meg a **Dátumformátum** beállítást.
4. Érintse meg az **Időformátum** beállítást.
5. A beállítások mentéséhez érintse meg a **Mentés** gombot.

## A fax tárcsázási beállításainak megadása

1. A készülék kezelőpaneljének kezdőképernyőjén görgessen az **Adminisztráció** gombig, majd érintse meg.
2. Nyissa meg a következő menüket:
  - Faxbeállítások
  - Faxküldési beállítások
  - Faxküld. beáll.
  - Faxtárcsázási beállítások

Az alábbi beállításokat adhatja meg:

Menüelem	Leírás
Faxtárcsázási hangerő	A Faxtárcsázási hangerő beállítás segítségével szabályozhatja a készülék tárcsázási hangerőszintjét a faxok küldésekor.
Tárcsázási üzemmód	A Tárcsázási üzemmód beállításnál kétféle tárcsázási mód közül választhat: hangfrekvenciás (nyomógombos telefonkészüléknél) vagy impulzusos (tárcsás készüléknél) tárcsázás.
Faxküldés sebessége	A Faxküldés sebessége beállítással megadható az analóg faxmodem bit/mp-ben mért átviteli sebessége a faxok küldésekor. <ul style="list-style-type: none"><li>• Gyors (alapérték) – v.34/max. 33 600 bps</li><li>• Közepes – v.17/max. 14 600 bps</li><li>• Lassú – v.29/max. 9 600 bps</li></ul>
Újrahívások közötti szünet	Az Újrahívások közötti szünet beállítással az adható meg, hogy hány percenként próbálkozzon újra a készülék, ha a hívott szám foglalt, nem fogadja a hívást, vagy hiba történik. <b>MEGJEGYZÉS:</b> Akkor is megjelenhet a kezelőpanelen újrahívási üzenet, ha az Újrahívás, ha foglalt és az Újrahívás, ha nem válaszol beállítás is ki van kapcsolva. Ez olyankor történik meg, ha a faxtartozék felhív egy számot, és létrejön, majd megszakad a kapcsolat. Ha ilyen hiba következik be, a faxtartozék akkor is háromszor újrahívja a számot, ha az újrahívási beállítások ki vannak kapcsolva. Az újrahívás közben a kezelőpanelen üzenetben tájékoztat arról, hogy újrahívás van folyamatban.
Újratárcsázás hiba esetén	Az Újratárcsázás hiba esetén funkció segítségével beállítható, hogy a készülék hányszor tárcsázza az adott faxszámot, ha a faxátvitel közben hiba fordul elő.
Újrahívás, ha foglalt	Az Újrahívás, ha foglalt beállítással azt lehet megadni (0 és 9 közötti értékkel), hogy hányszor hívjon újra a faxtartozék egy számot, ha az foglalt. Az újrahívások közötti időtartamot az Újrahívások közti szünet beállítás határozza meg.
Újrahívás, ha nem válaszol	Az Újrahívás, ha nem válaszol beállítással az határozható meg, hogy hányszor hívjon újra a faxtartozék egy számot, ha a másik készülék nem fogadja a hívást. Az újrapróbalások száma 0 vagy 1 (az Egyesült Államokban), illetve 0–2 (az ország/térség beállításától függően). Az újrahívások közötti időtartamot az újrahívások közti szünet beállítása határozza meg.
Tárcsahang érzékelése	A Tárcsahang érzékelése beállítással az adható meg, hogy a készülék a fax elküldése előtt megvárja-e a tárcsahangot.
Tárcsázási előtag	Az Tárcsázási előtag beállítással az a szám adható meg (például a külső vonal hívásához szükséges „9”-es), amelyet a készüléknek tárcsáznia kell hívás előtt. A készülék automatikusan hozzáadja ezt a számot a telefonszámokhoz.

# Általános faxküldési beállítások konfigurálása

1. A készülék kezelőpaneljének kezdőképernyőjén görgessen az **Adminisztráció** gombig, majd érintse meg.
2. Nyissa meg a következő menüket:
  - [Faxbeállítások](#)
  - [Faxküldési beállítások](#)
  - [Faxküld. beáll.](#)
  - [Általános faxküldési beállítások](#)

Az alábbi beállításokat adhatja meg:

Menüelem	Leírás
<a href="#">Faxszám Jóváhagyása</a>	Amikor a <a href="#">Faxszám Jóváhagyása</a> funkció be van kapcsolva, a készülék a faxszám kétszeri megadását kéri annak ellenőrzése céljából, hogy a faxszámot megfelelően írta-e be. Ez a funkció alapértelmezés szerint ki van kapcsolva.
<a href="#">PC Faxküldés</a>	A <a href="#">PC Faxküldés</a> funkció segítségével küldhet faxokat a számítógépről. Ez a funkció alapértelmezés szerint engedélyezve van.
<a href="#">Faxfejléc</a>	A <a href="#">Faxfejléc</a> funkció segítségével megadhatja, hogy a fejléc az oldal tetejére kerüljön-e (a tartalom ennek megfelelően lejjebb csúszik), vagy az előző fejlécre legyen-e nyomtatva.
<a href="#">JBIG-tömörítés</a>	<p>A <a href="#">JBIG-tömörítés</a> funkció bekapcsolásával csökkenthető a telefonköltségek, mert rövidebb idő alatt átvihető a faxok. Ezért ez az előnyösebb beállítás. Egyes régebbi faxkészülékekkel való kommunikáció során azonban a <a href="#">JBIG-tömörítés</a> funkció kompatibilitási problémákat okozhat; ilyenkor célszerű kikapcsolni.</p> <p><b>MEGJEGYZÉS:</b> A <a href="#">JBIG-tömörítés</a> csak akkor működik, ha mindkét készülék, a küldő és a fogadó is JBIG tömörítést használ.</p>
<a href="#">Hibajavítás üzemmód</a>	<p>Alapesetben a faxtartozék figyeli a telefonvonalon haladó jeleket faxküldés és -fogadás közben. Ha a faxtartozék hibát észlel az átvitel során, és a <a href="#">Hibajavítás üzemmód</a> beállítás be van kapcsolva, a faxtartozék kérni tudja a másik készüléktől a hibás rész újraküldését.</p> <p>A <a href="#">Hibajavítás üzemmód</a> funkció alapértelmezés szerint engedélyezve van. Csak akkor kapcsolja ki, ha nehézségei adódnak faxküldéskor vagy -fogadáskor, és nem jelent problémát, ha az átvitel során hibák jelentkeznek, és a kép minősége gyengébb lesz. Akkor lehet például hasznos a beállítás kikapcsolása, ha tengerentúli faxot küld vagy fogad, illetve ha műholdas telefonkapcsolatot használ.</p> <p><b>MEGJEGYZÉS:</b> Egyes VoIP-szolgáltatók a <a href="#">Hibajavítás üzemmód</a> beállítás kikapcsolását is javasolhatják. Erre azonban általában nincs szükség.</p>

## A faxszámlázási kódok konfigurálása

Ha be van kapcsolva a számlázási kód beállítás, a felhasználónak faxküldéskor be kell írnia egy számot. Ez a szám kerül a számlázási kódokról készült jelentésbe. Ha meg szeretné tekinteni a számlázási kódokról szóló jelentést, nyomtassa ki vagy kérdezze le egy alkalmazás segítségével.

Alapértelmezés szerint a számlázási kódok le vannak tiltva. A számlázási kódok engedélyezéséhez kövesse az alábbi lépéseket:

1. A készülék kezelőpaneljének kezdőképernyőjén görgessen az **Adminisztráció** gombig, majd érintse meg.
2. Nyissa meg a következő menüket:
  - **Faxbeállítások**
  - **Faxküldési beállítások**
  - **Faxküld. beáll.**
  - **Számlázási kódok**
3. Érintse meg a **Számlázási kódok engedélyezése** beállítást a számlázási kódok engedélyezéséhez.



**MEGJEGYZÉS:** A számlázási kódok letiltásához törölje a jelet a **Számlázási kódok engedélyezése** jelölőnégyzetből, érintse meg a **Mentés** gombot, majd hagyja ki a további lépéseket.

Ha engedélyezni kívánja a felhasználók számára a számlázási kódok szerkesztését, érintse meg a **Számlázási kódok változtatásának engedélyezése** mezőt.

4. Érintse meg a **Alapértelmezett számlázási kód** mezőt a billentyűzet megjelenítéséhez.
5. Írja be a számlázási kódot, majd nyomja meg az **OK** gombot.
6. Érintse meg a **Minimális hossz** mezőt a billentyűzet megjelenítéséhez.
7. Írja be, hogy a számlázási kódnak minimálisan hány számjegyet kell tartalmaznia, majd érintse meg az **OK** gombot.
8. Érintse meg a **Mentés** gombot.

# A faxküldési feladatok alapértelmezett beállításainak megadása



**MEGJEGYZÉS:** Az alapértelmezett feladatbeállítások az analóg, a helyi hálózati (LAN) és az internetes faxolás módra egyaránt érvényesek.

1. A készülék kezelőpaneljének kezdőképernyőjén görgessen az **Adminisztráció** gombig, majd érintse meg.
2. Nyissa meg a következő menüket:
  - **Faxbeállítások**
  - **Faxküldési beállítások**
  - **Alapértelmezett feladatbeállítások**

Adja meg az alábbi beállításokat:

Menüelem	Leírás
Előnézeti kép	A faxkép elküldés előtti megtekintéséhez használja a <b>Előnézeti kép</b> funkciót. Az előnézet minden felhasználó számára opcionális, kötelező vagy letiltott beállítást is kaphat.
Felbontás	A kimenő fax felbontása határozza meg, hogy legfeljebb mekkora felbontással küldhető fax a fogadó készüléknek. A faxtartozék a küldő és fogadó faxkészülékeknél jellemző legmagasabb felbontást használja (amennyiben azt a jelen beállítás lehetővé teszi). <b>MEGJEGYZÉS:</b> A 21,25 cm-nél szélesebb faxokat automatikusan normál vagy finom beállítással kerülnek elküldésre, a telefonálás időtartamának csökkentése érdekében. <b>MEGJEGYZÉS:</b> Minél nagyobb a felbontás, annál hosszabb idő szükséges a fax átviteléhez. <b>MEGJEGYZÉS:</b> A helyi hálózati (LAN) faxolás felbontásbeállításai gyártónként változnak, és eltérhetnek az alább felsorolt beállításoktól.
Eredeti oldalak	Az <b>Eredeti oldalak</b> funkcióval megadhatja, hogy <b>Egyoldalas</b> vagy <b>Kétoldalas</b> eredetit kíván-e továbbítani.
Értesítés	Az <b>Értesítés</b> funkcióval megadható, hogy mikor és milyen értesítés érkezen a kimenő faxok állapotáról. Ez a beállítás kizárólag az éppen küldött faxra vonatkozik. A beállítás végleges módosításához az alapértelmezett beállítást kell módosítani.
Tartalom tájolása	A <b>Tartalom tájolása</b> funkció segítségével beállíthatja a faxtartalom oldaltájolását. Egyoldalas lapok esetében válassza az alapértelmezett <b>Álló</b> (rövid él van felül) vagy a <b>Fekvő</b> (hosszú él van felül) tájolást. Kétoldalas lapok esetében válassza a <b>Könyvszerű</b> (rövid él van felül) vagy a <b>Lapozásos</b> (hosszú él van felül) értéket.
Eredeti méret	Az <b>Eredeti méret</b> funkció segítségével a faxtartalmat az eredeti dokumentum méretéhez igazíthatja.
Képbeállítás	A <b>Képbeállítás</b> funkcióval a <b>Sötétség</b> , a <b>Kontraszt</b> , a <b>Háttér tisztítása</b> vagy az <b>Élesség</b> beállítás értékét módosíthatja.  Egyes esetekben a dokumentumok szürke háttére lassíthatja a fax továbbítását. <b>MEGJEGYZÉS:</b> Az élesség gyári alapértékre történő visszaállításához érintse meg az <b>Alapértelmezés</b> gombot.
Szöveg/kép optimalizálás	A <b>Szöveg/kép optimalizálás</b> funkció segítségével az eredeti dokumentumnak leginkább megfelelő faxkimenetet hozhat létre. A képek szöveges üzemmódban történő küldése gyengébb képminőséget eredményez.

<b>Menüelem</b>	<b>Leírás</b>
<a href="#">Feladatépítés</a>	A <a href="#">Feladatépítés</a> funkció segítségével a faxfeladatot több eredeti dokumentum kombinálásával hozhatja létre.
<a href="#">Üres oldalak kihagyása</a>	Az <a href="#">Üres oldalak kihagyása</a> funkció segítségével letilthatja az üres faxoldalak kinyomtatását.

# Faxfogadási beállítások konfigurálása

1. A készülék kezelőpaneljének kezdőképernyőjén görgessen az **Adminisztráció** gombig, majd érintse meg.
2. Nyissa meg a következő menüket:
  - [Faxbeállítások](#)
  - [Faxfogadási beállítások](#)
  - [Faxfogadás beállítása](#)

Az alábbi beállításokat adhatja meg:

Menüelem	Leírás
<a href="#">Csengő hangerő</a>	A <a href="#">Csengő hangerő</a> legördülő menüvel a csengés hangerejét módosíthatja.
<a href="#">Csengetés válaszíg</a>	<p>A <a href="#">Csengetés válaszíg</a> azt határozza meg, hogy hány csengés után fogadja a hívást a faxtartozék.</p> <p><b>MEGJEGYZÉS:</b> A <a href="#">Csengetés válaszíg</a> beállítás alapértelmezés szerint elérhető értékei az országtól/térségtől függenek. Az országtól/térségtől függ az is, hogy a <a href="#">Csengetés válaszíg</a> beállításnál milyen lehetőségek közül lehet választani.</p> <p>Ha a faxok fogadása során problémák lépnek fel, és a <a href="#">Csengetés válaszíg</a> beállítás értéke <b>1</b>, növelje <b>2</b>-re.</p>
<a href="#">Faxfogadás sebessége</a>	<p>Nyissa meg a <a href="#">Faxfogadás sebessége</a> legördülő menüt, és válassza a következő lehetőségek egyikét:</p> <ul style="list-style-type: none"><li>• <a href="#">Gyors</a> (alapérték) – v.34/max. 33 600 bps</li><li>• <a href="#">Közepes</a> – v.17/max. 14 600 bps</li><li>• <a href="#">Lassú</a> – v.29/max. 9 600 bps</li></ul>
<a href="#">Csengetési időköz</a>	Érintse meg a <a href="#">Csengetési időköz</a> fejléc alatti mezőt a billentyűzet megnyitásához. Adja meg a csengetési időköz értékét a billentyűzeten, majd érintse meg az <b>OK</b> gombot. Az alapértelmezett csengetési időköz 600.
<a href="#">Csengetési gyakoriság:</a>	Érintse meg a <a href="#">Csengetési gyakoriság</a> : fejléc alatti mezőt a billentyűzet megnyitásához. Adja meg a csengetés gyakoriságának értékét a billentyűzeten, majd érintse meg az <b>OK</b> gombot. A csengetési gyakoriság alapértelmezésben 68 Hz; ekkor a készülék legfeljebb 68 Hz gyakoriságú csengéseket érzékel.

## Faxnyomtatási ütemezés használata



**MEGJEGYZÉS:** Az ütemezett faxnyomtatás bekapcsolása előtt létre kell hozni az ütemezést.

---

1. A készülék kezelőpaneljének kezdőképernyőjén görgessen az **Adminisztráció** gombig, majd érintse meg.
2. Nyissa meg a következő menüket:
  - **Faxbeállítások**
  - **Faxfogadási beállítások**
  - **Faxnyomtatási ütemezés**
3. Érintse meg a **Faxnyomtatási ütemezés használata** lehetőséget.
4. Érintse meg a **Ütemezés** gombot.
5. Érintse meg a **Faxnyomtatás üzemmód** gombot.
6. Érintse meg a zöld pluszjelet a **Faxesemény heti ütemezése** képernyő megnyitásához.
7. Válasszon az **Esemény típusa** fejléc alatti értékek közül:
  - **Bejövő faxok nyomtatása**
  - **Bejövő faxok tárolása**
8. Érintse meg az **Idő** mezőket a billentyűzet megnyitásához, majd adja meg a bejövő faxok nyomtatásának vagy tárolásának órában és percben kifejezett időpontját.
9. Érintse meg az **Eseményhez beállított napok** gombokat az ütemezett faxnyomtatás napjainak megadásához.
10. Érintse meg a **OK** gombot.
11. A faxnyomtatás ütemezésének mentéséhez érintse meg a **Mentés** gombot.
12. Érintse meg a **Mentés** gombot faxnyomtatás ütemezésének engedélyezéséhez.



**MEGJEGYZÉS:** Egy napra csak egy faxnyomtatás ütemezhető.

---

## Bejövő faxok zárolása

A zárolt faxszámok listája beállítás segítségével létrehozhatja a zárolt telefonszámok listáját. A zárolt faxszámok listájára felvett telefonszámokról érkező fax nem kerül nyomtatásra, és azonnal törlődik a memóriából.

### A zárolt faxszámok listájának létrehozása

1. A készülék kezelőpaneljének kezdőképernyőjén görgessen az **Adminisztráció** gombig, majd érintse meg.
2. Nyissa meg a következő menüket:
  - **Faxbeállítások**
  - **Faxfogadási beállítások**
  - **Blokkolt faxszámok**
3. Érintse meg a **Blokkolandó faxszám** mezőt a billentyűzet megjelenítéséhez.
4. Írja be a kívánt számot, majd érintse meg az **OK** gombot.
5. A zöld nyíl megérintésével adhatja hozzá a számot a **Blokkolt faxszámok** listájához.



**MEGJEGYZÉS:** További blokkolt faxszámok hozzáadásához ismételje meg a 3–5 lépéseket.

6. A blokkolt faxszámok listájának mentéséhez érintse meg a **Mentés** gombot.

### Számok eltávolítása a blokkolt faxszámok listájából

1. A készülék kezelőpaneljének kezdőképernyőjén görgessen az **Adminisztráció** gombig, majd érintse meg.
2. Nyissa meg a következő menüket:
  - **Faxbeállítások**
  - **Faxfogadási beállítások**
  - **Blokkolt faxszámok**
3. Érintse meg a **Blokkolt faxszámok** listából törölni kívánt számot, majd a **Törlés** gombot, és végül a **Mentés** gombot.
4. A szám törlésének jóváhagyásához érintse meg az **OK** gombot.
5. Több szám **Blokkolt faxszámok** listából történő törléséhez ismételje meg a 3. és 4. lépést, vagy érintse meg a **Mindent töröl** gombot, majd érintse meg a **Mentés** gombot az összes szám egyszerre történő törléséhez a **Blokkolt faxszámok** listából.

# A faxfogadási feladatok alapértelmezett beállításainak megadása



**MEGJEGYZÉS:** Az alapértelmezett feladatbeállítások az analóg, a helyi hálózati (LAN) és az internetes faxolás módra egyaránt érvényesek.

1. A készülék kezelőpaneljének kezdőképernyőjén görgessen az **Adminisztráció** gombig, majd érintse meg.
2. Nyissa meg a következő menüket:
  - [Faxbeállítások](#)
  - [Faxfogadási beállítások](#)
  - [Alapértelmezett feladatbeállítások](#)

Az alábbi beállításokat adhatja meg:

Menüelem	Leírás
<a href="#">Értesítés</a>	Az <a href="#">Értesítés</a> beállítással szabályozható, hogy a bejövő faxok esetében a készülék mikor nyomtasson ki faxhívási jelentést.
<a href="#">Fogadott faxok ellátása jelzéssel</a>	A bejövő faxok jelzéssel való ellátása a <a href="#">Fogadott faxok ellátása jelzéssel</a> beállítással engedélyezhető vagy tiltható le. A bélyegzővel a dátum, az időpont, a telefonszám és az oldalszám jeleníthető meg a bejövő faxoldalakon.
<a href="#">Oldalhoz igazítás</a>	A faxok kinyomtatásához használt oldalméret kiválasztásakor a készülék megkeresi a lehetséges méretek közül azt, amely a leginkább megfelel a kívánt méretnek. Ha az oldalmérethez való illesztés engedélyezett, és a fogadott kép nagyobb az oldal méreténél, a készülék megpróbálja átméretezni a képet úgy, hogy az ráférjen az oldalra. Ha ki van kapcsolva ez a beállítás, az egy oldalnál nagyobb bejövő képek több oldalra oszlanak el.
<a href="#">Papír kiválasztása</a>	A <a href="#">Papír kiválasztása</a> funkcióval beállíthatja, hogy melyik tálcát használja a készülék a faxok nyomtatásához.
<a href="#">Oldalak</a>	Az <a href="#">Oldalak</a> funkcióval megadhatja, hogy a faxok kimenete egy- vagy kétoldalas legyen-e.

## Faxarchiválás és -továbbítás

A faxarchiválási funkció lehetővé teszi az összes bejövő/kimenő fax archiválási másolatának megadott e-mail címre, hálózati mappába vagy FTP-kiszolgálóra történő elmentését.

A faxtovábbítási funkció lehetővé teszi az összes bejövő/kimenő fax továbbítását egy másik faxszámra. Ha a faxtovábbítás engedélyezve van, a fogadó termék kinyomtatja a faxot, majd továbbküldi a továbbítási számra.

Ezek a funkciók a HP beépített webszerver használatával konfigurálhatók és állíthatók be.

### A faxarchiválás engedélyezése

1. Nyisson meg egy webböngészőt, és gépelje be a készülék IP-címét a címsorba.
2. A HP beépített webszerver megnyitása után kattintson a **Fax** fülre.
3. Kattintson **Faxarchívum és faxátírányítás** hivatkozásra.
4. A **Faxarchiválás** területen válasszon ki egy lehetőséget a **Faxarchiválás** legördülő listáról.
5. Válasszon ki egy lehetőséget az **Archiválandó faxfeladat típusa** legördülő listából.
6. Válasszon ki egy lehetőséget az **Archiválás rendeltetése** legördülő listából.



**MEGJEGYZÉS:** Ha e-mailbe kíván archiválni, konfigurálnia kell az SMTP-kiszolgáló információit.

7. Kattintson a lap alján található **Alkalmaz** gombra.

### A faxtovábbítás engedélyezése

1. Nyisson meg egy webböngészőt, és gépelje be a készülék IP-címét a címsorba.
2. A HP beépített webszerver megnyitása után kattintson a **Fax** fülre.
3. Kattintson **Faxarchívum és faxátírányítás** hivatkozásra.
4. A **Faxtovábbítás** területen kattintson a **Faxtovábbítás engedélyezése** négyzetbe.
5. Válasszon ki egy lehetőséget a **Továbbítandó faxfeladat típusa** legördülő listából.
6. A **Faxtovábbítási szám** mezőbe írja be a faxszámot.
7. Kattintson a lap alján található **Alkalmaz** gombra.

# Gyorstárcsázási lista létrehozása

1. A készülék kezelőpanelének kezdőképernyőjén érintse meg a **Fax** gombot.



2. Érintse meg a **Gyorstárcsázások** gombot a **Gyorstárcsázások** képernyő megjelenítéséhez.



3. Érintse meg a hozzá nem rendelt **Érintógombos gyorstárcsázások** számok egyikét.



4. Érintse meg a **Gyorstárcsázási név** mezőt a billentyűzet megjelenítéséhez.

Fax > Gyorstárcsázások

Gyorstárcsázási név: 01 Nyomtatás

Faxszámok:

Érintógombos gyorstárcsázások

00	01
02	03
04	05
06	07
08	09

Törlés

OK Mégse

5. Adja meg a gyorstárcsázás nevét.

Fax > Gyorstárcsázások

[01] Gyorstárcsázási név: \*

Company 2

Faxszámok: \*

5555555

\* kötelezően kitöltendő

0 1 2 3 4 5 6 7 8 9 ó ü ó hu q w e r t z u i o p ő ú ü Caps a s d f g h j k l é á Alt @ . \_ OK Mégse

OK Mégse

6. Adja meg a gyorstárcsázáshoz használandó faxszámot.

**MEGJEGYZÉS:** Ha egy gyorstárcsázási névhez további faxszámokat szeretne társítani, érintse meg a képernyőt a legutóbb megadott faxszám utolsó számjegye mellett jobbra. A kurzor megjelenésekor érintse meg az Enter billentyűt a kurzor következő sorba helyezéséhez. A lépést megismételve írja be a gyorstárcsázási kódhoz tartozó összes számot.

Érintse meg a **OK** gombot.

7. A kiválasztott **Érintőgombos gyorstárcsázások** szám mellett megjelenik a név és a faxszám(ok).

Az **OK** gombot megérintve térjen vissza a Fax képernyőhöz.

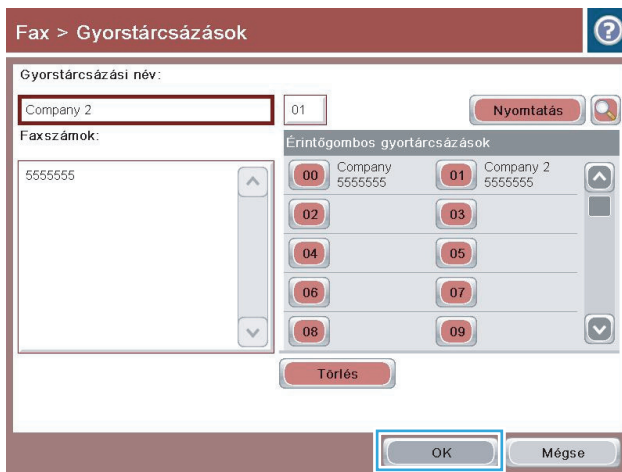
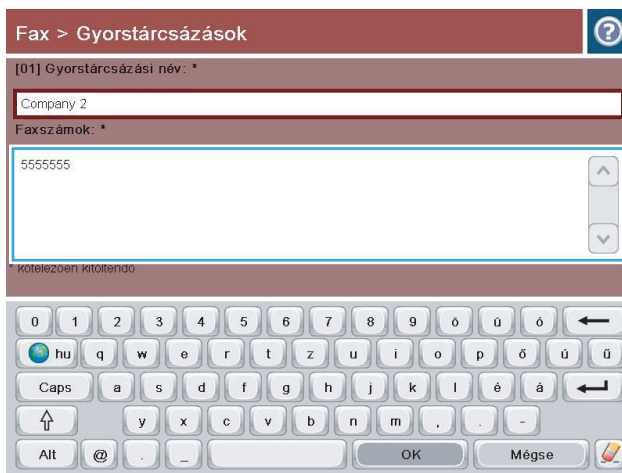

## Szám felvétele meglévő gyorstárcsázási listára

1. A készülék kezelőpaneljének kezdőképernyőjén görgessen az **Fax** gombig, majd érintse meg.
2. Érintse meg a **Gyorstárcsázások** gombot a **Gyorstárcsázások** képernyő megjelenítéséhez.
3. Érintse meg a módosítandó lista számát (**Érintőgombos gyorstárcsázások**).
4. Érintse meg a **Gyorstárcsázási név** mező melletti lefelé mutató nyilat a legördülő lista megnyitásához.
5. Érintse meg a **Faxszámok** elemet.
6. Gyorstárcsázási névhez tartozó faxszám hozzáadásához érintse meg a képernyőt a lista utolsó faxszáma mellett, a jobb oldalon. A kurzor megjelenésekor érintse meg az Enter billentyűt a kurzor következő sorba történő áthelyezéséhez, majd írja be a faxszámot.
7. Az **OK** gombot megérintve térjen vissza a **Gyorstárcsázások** képernyőhöz.
8. Az **OK** gombot megérintve térjen vissza a **Fax** képernyőhöz.

## Gyorstárcsázási lista törlése

1. A készülék kezelőpaneljének kezdőképernyőjén görgessen az **Fax** gombig, majd érintse meg.
2. Érintse meg a **Gyorstárcsázások** gombot a **Gyorstárcsázások** képernyő megjelenítéséhez.
3. Érintse meg a törlendő lista számát (**Érintőgombos gyorstárcsázások**).
4. Érintse meg a **Törlés** gombot.
5. Érintse meg az **Igen** gombot a gyorstárcsázási lista törlésének megerősítéséhez és a **Fax** képernyőhöz való visszatéréshez.

## Egyetlen szám törlése a gyorstárcsázási listából

1. A készülék kezelőpaneljének kezdőképernyőjén görgessen az **Fax** gombig, majd érintse meg.
2. Érintse meg a **Gyorstárcsázások** gombot a **Gyorstárcsázások** képernyő megjelenítéséhez.
3. A billentyűzet megnyitásához érintse meg a lista **Érintőgombos gyorstárcsázások** számát.
4. Érintse meg a **Gyorstárcsázási név** mező melletti lefelé mutató nyilat a legördülő lista megnyitásához, majd érintse meg a **Faxszámok** elemet.
5. Lapozza végig a faxszámok listáját, és érintse meg a képernyőt a törlendő faxszám utolsó számjegye mellett, a jobb oldalon. A backspace billentyűvel törölje a faxszámot.
6. Az **OK** gombot megérintve térjen vissza a **Gyorstárcsázások** képernyőhöz.
7. Az **OK** gombot megérintve térjen vissza a **Fax** képernyőhöz.

## Fax küldése a számok kézi megadásával

1. Helyezze a dokumentumot nyomtatott oldalával lefelé a lapolvasó üvegére vagy nyomtatott oldalával felfelé a lapadagolóba, majd állítsa be a papírvezetőket a papír méretének megfelelően.

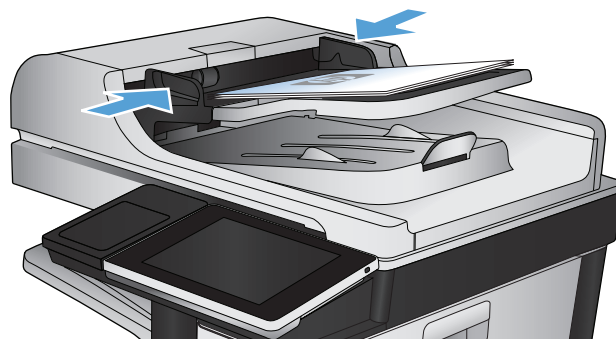

2. A készülék kezelőpanelének Kezdőképernyőjén érintse meg a **Fax** gombot. Lehet, hogy meg kell adnia a felhasználónevet és a jelszót.



3. Érintse meg a **További beállítások** gombot. Ellenőrizze, hogy a beállítások megfelelnek-e az eredeti dokumentum beállításainak. Ha végzett a beállítások megadásával, a felfelé mutató nyilat megérintve görgessen a **Fax** főképernyőhöz.



4. Érintse meg az **Faxszám** mezőt a billentyűzet megnyitásához.



5. Adjon meg egy telefonszámot, majd érintse meg az **OK** gombot.



6. A fax elküldéséhez érintse meg az **Indítás** gombot.

**MEGJEGYZÉS:** A képernyő jobb felső sarkában található **Előnézet** gomb megnyomásával a képet bármikor megtekintheti. A funkcióval kapcsolatos további tájékoztatásért érintse meg a **Súgó** gombot az előnézeti képernyőn.



## Fax küldése gyorstárcsázás használatával

1. Helyezze a dokumentumot nyomtatott oldalával lefelé a lapolvasó üvegére vagy nyomtatott oldalával felfelé a lapadagolóba, majd állítsa be a papírvezetőket a papír méretének megfelelően.

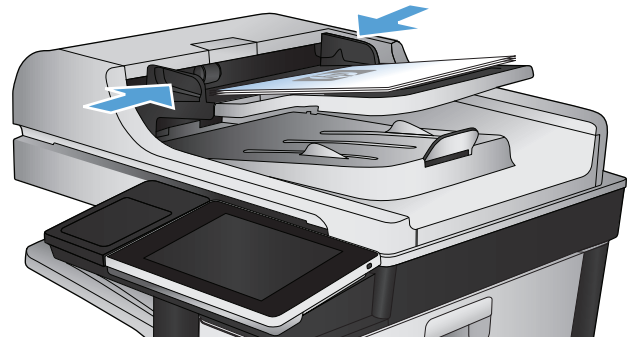

2. A készülék kezelőpanelének Kezdőképernyőjén érintse meg a **Fax** gombot.



3. Érintse meg azt a számbillentyűt, amelyet a gyorstárcsázási névhez használni kíván. A gyorstárcsázási név megjelenik a **Fax** képernyő **Faxcímettek** területén.

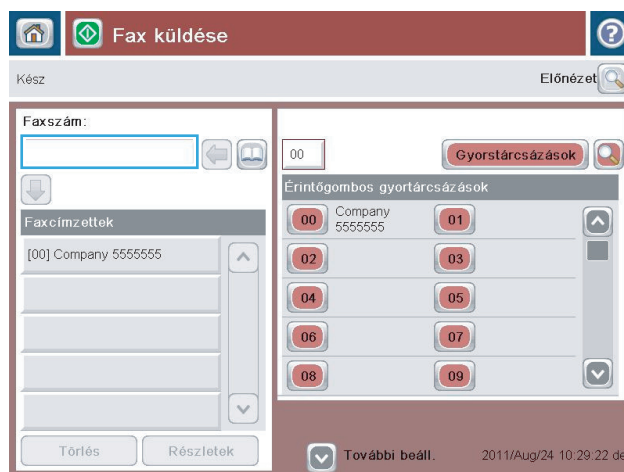

4. A fax elküldéséhez érintse meg az **Indítás** gombot.

**MEGJEGYZÉS:** A képernyő jobb felső sarkában található **Előnézet** gomb megnyomásával a képet bármikor megtekintheti. A funkcióval kapcsolatos további tájékoztatásért érintse meg a **Súgó** gombot az előnézeti képernyőn.

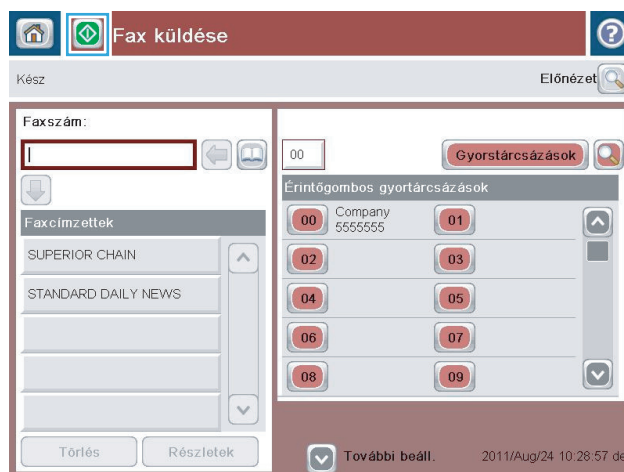

## Név szerinti keresés a gyorstárcsázási listákban



**MEGJEGYZÉS:** Ha nem ismeri a pontos gyorstárcsázási nevet, írja be a név első betűjét a lista valamelyik részének megjelenítéséhez. Ha például az N betűvel kezdődő gyorstárcsázási neveket szeretné áttekinteni, írja be az N betűt. Ha nincsenek egyező találatok, üzenet jelenik meg, majd az N betűhöz legközelebb eső bejegyzés lesz látható.

1. A készülék kezelőpanelének kezdőképernyőjén érintse meg a **Fax** gombot.
2. Érintse meg a Keresés gombot. Ez a nagyító formájú gomb a **Gyorstárcsázások** gomb mellett jobbra található.
3. Írja be a keresett gyorstárcsázási név első betűit. A találatok listája a keresési képernyő tetején jelenik meg. Ha szükséges, görgesse a listát az összes bejegyzés megtekintéséhez, vagy írjon be további betűket a keresés szűkítéséhez.
4. Válassza ki a kívánt nevet a listáról, majd érintse meg az **OK** gombot. A fő faxképernyőn lévő gyorstárcsázási listán megjelenik a kiválasztott bejegyzés.
5. A kívánt gyorstárcsázási szám megérintésével hozzáadhatja a számot a címzettek listájához.
6. Több nevet is kijelölhet, illetve kereshet.

# Fax küldése a faxcímjegyzékben lévő számok segítségével

A faxcímjegyzék lehetővé teszi, hogy faxszámokat tároljon a készüléken.

Azt is engedélyezheti a készüléken, hogy a Microsoft® Exchange névjegylistája megjelenjen a címjegyzékben.

1. A készülék kezelőpanelének Kezdőképernyőjén érintse meg a **Fax** gombot.



2. Érintse meg a **Címjegyzék** ikont a **Címjegyzék** képernyő megjelenítéséhez.

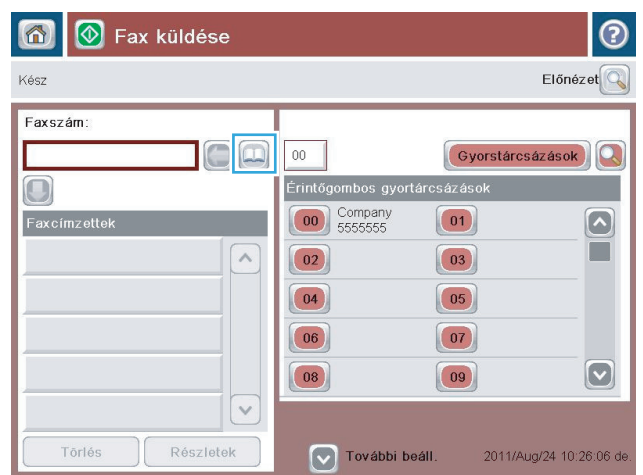

3. Válassza ki a faxcímjegyzék forrását a legördülő menüből.

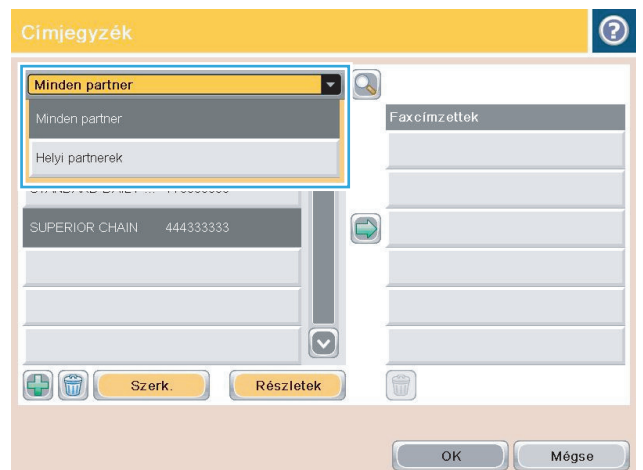

4. Jelölje ki érintéssel a kívánt neveket, és a jobbra mutató nyilat ábrázoló ikon megérintésével adja hozzá a kijelölt neveket a **Faxcímetek** területéhez.

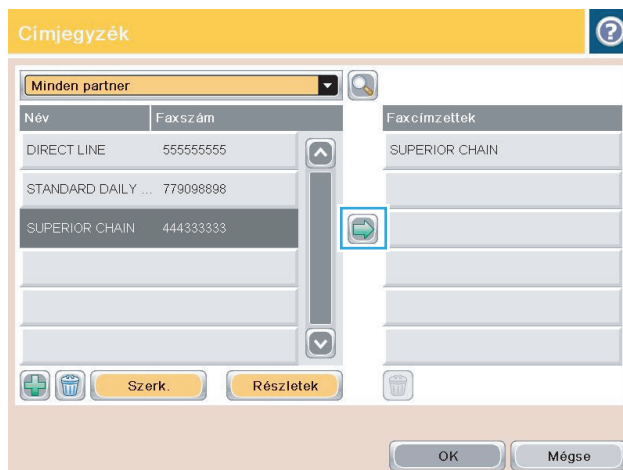

5. Az **OK** gombot megérintve térjen vissza a **Fax** képernyőhöz.

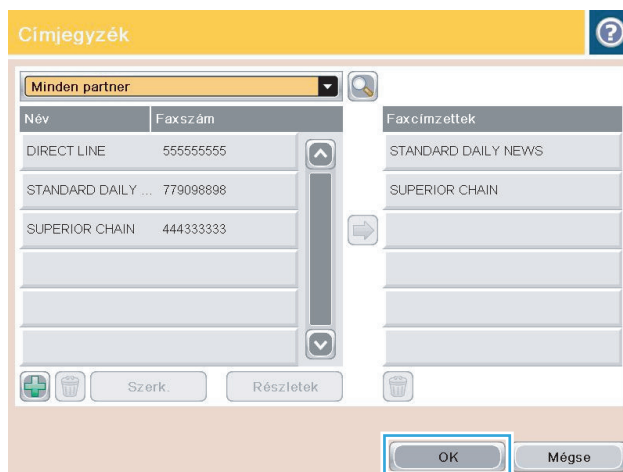

6. A fax elküldéséhez érintse meg az **Indítás**  gombot.

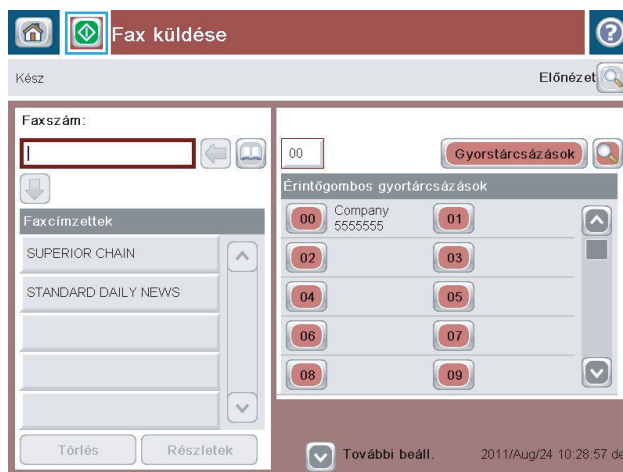

## Keresés a faxcímjegyzékben

E funkció segítségével neveket kereshet a címjegyzékben.

1. A készülék kezelőpanelének kezdőképernyőjén érintse meg a **Fax** gombot.
2. Érintse meg a Címjegyzék  gombot.
3. Válassza az **Összes névjegy** vagy a **Helyi névjegyek** lehetőséget a Faxcímjegyzék képernyő tetején lévő legördülő menüből.
4. Érintse meg a legördülő menü melletti Keresés (nagyító) ikont.
5. Írja be a billentyűzeten a kívánt név első betűjét vagy betűit. Eközben megjelennek a beírt betűvel vagy betűkkel kezdődő nevek. A keresés finomításához írjon be további betűket. Válassza ki a nevek egyikét, majd érintse meg az **OK** gombot.
6. A kiválasztott név **Faxcímzettek** listára való átmásolásához érintse meg a jobbra mutató nyilat.
7. Az **OK** gombot megérintve térjen vissza a **Fax küldése** képernyőhöz.

## Fax törlése

Aktuális faxolási feladat törléséhez érintse meg a **Feladattörlés** gombot a faxállapot képernyőn.

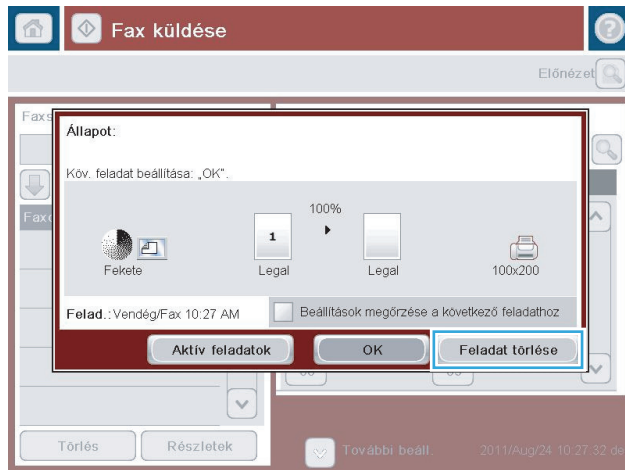

# Faxjelentések

Az alábbiakban a készüléken elérhető faxjelentések listája olvasható. Ezek a jelentések kinyomtathatók vagy megtekinthetők a készülék kezelőpaneljén.

## A készüléken a következő faxjelentések érhetőek el:

- Faxtevékenységi napló
- Számlázásikód-jelentés
- Blokkolt faxok listája
- Gyorstárcsázási lista
- Faxhívás-jelentés

## Faxjelentés kinyomtatásához kövesse az alábbi lépéseket:

1. A készülék kezelőpaneljének kezdőképernyőjén görgessen az **Adminisztráció** gombig, majd érintse meg.
2. Nyissa meg a következő menüket:
  - **Jelentések**
  - **Faxjelentések**
3. Érintse meg a kinyomtatni vagy megtekinteni kívánt naplót vagy jelentést.
4. Érintse meg a **Nyomtatás** gombot vagy a **Nézet** gombot.

## Fax tevékenységnapló

A faxtevékenységek naplója a következő információkat tartalmazza:

- A készüléken beállított faxfejlécadatok.
- Az egyes faxfeladatok feladatszám.
- Minden fogadott, elküldött és sikertelen fax dátuma és időpontja.
- A faxfeladat típusa (küldés vagy fogadás).
- A küldő azonosítója (telefonszám, amennyiben elérhető)
- Időtartam (a hívás kezdeményezése és bontása közt eltelt idő)
- Oldalszám
- Eredmény (sikeresen elküldve, függőben, elküldés sikertelen, az utóbbi esetben a hiba típusa és kódja is szerepel)

Az adatbázis az 500 legfrissebb faxbejegyzést tárolja. Az adatbázis faxbejegyzései között az összes faxkapcsolat bejegyzése szerepel. Faxbejegyzés például a faxküldési, a faxfogadási és a firmware-frissítési művelet. A tevékenységtől függően előfordulhat, hogy a jelentésben kevesebb mint 500 bejegyzés található.

Ha a naplót nyilvántartás céljából szeretné felhasználni, rendszeresen nyomtassa ki, majd törölje.

A faxműveletnapló törléséhez kövesse az alábbi lépéseket.

1. A kezelőpanelen érintse meg az [Adminisztráció](#) ikont.
2. Nyissa meg a következő menüket:
  - [Faxbeállítások](#)
  - [Faxtevékenységi napló nullázása](#)
3. A faxműveletnapló törléséhez érintse meg a [Törlés](#) gombot.

## Számlázási kód jelentés

A számlázási kódokról szóló jelentésben a legutóbbi 500 sikeresen elküldött fax szerepel, számlázási kód szerint csoportosítva. A jelentésben a következő információk szerepelnek.

- A számlázási kódszám
- A sikeresen elküldött faxok dátuma és időpontja
- Azonosítószám
- Időtartam (a hívás kezdeményezése és bontása közt eltelt idő)
- Az elküldött oldalak száma
- Az eredmény (sikeres küldés)

Az adatbázis az 500 legfrissebb faxot tárolja. Ha a jelentést nyilvántartás céljából szeretné felhasználni, rendszeresen nyomtassa ki, majd törölje.

## Zárolt faxszámok listája

A zárolt faxok listájáról készült jelentés azoknak a faxszámoknak a listáját tartalmazza, amelyekről a készülék a beállítások alapján nem fogadhat faxot.

## Jelentés a gyorstárcsázási listákról

A gyorstárcsázási listákról szóló jelentés a gyorstárcsázási nevekhez hozzárendelt faxszámokat sorolja fel.

## Jelentés a faxhívásokról

A faxhívásokról szóló jelentés egy rövid jelentés, amely a legutóbb elküldött vagy fogadott fax állapotáról számol be.

---

## 9 A készülék kezelése

- [IP hálózati beállítások konfigurálása](#)
- [HP beépített webszerver](#)
- [HP Utility \(Mac OS X\)](#)
- [A HP Web Jetadmin szoftver használata](#)
- [Takarékossági beállítások](#)
- [A készülék biztonsági funkciói](#)
- [A készülék firmware-ének frissítése](#)

# IP hálózati beállítások konfigurálása

## Nyomtatómegosztásra vonatkozó nyilatkozat

A HP nem támogatja az egyenrangú hálózati működést, mivel ezt a szolgáltatást a Microsoft operációs rendszerek biztosítják, nem pedig a HP nyomtató-illesztőprogramok. Ugrás a Microsoft webhelyre: [www.microsoft.com](http://www.microsoft.com).

## Hálózati beállítások megtekintése és módosítása

A HP beépített webszerver segítségével megtekintheti vagy módosíthatja az IP-konfigurációs beállításokat.

1. Nyomtasson egy konfigurációs oldalt, és keresse meg az IP-címet.
  - Ha IPv4 protokollt használ, az IP-cím csak számjegyeket tartalmaz. Ennek ez a formátuma:  
`xxx . xxx . xxx . xxx`
  - Ha IPv6 protokollt használ, az IP-cím hexadecimális karakterek és számjegyek kombinációja. Ehhez hasonló formátummal rendelkezik:  
`xxxx : : xxxx : xxxx : xxxx : xxxx`
2. A HP beépített webszerver megnyitásához írja be a készülék IP-címét a webböngésző címsorába.
3. Kattintson a **Hálózatkezelés** fülre, hogy hozzájusson a hálózati információhoz. A beállításokat szükség szerint módosíthatja.

## IPv4 TCP/IP-paraméterek kézi beállítása a kezelőpanelen

A kezelőpanel **Adminisztráció** menüinek segítségével manuálisan beállíthatja az IPv4-alapú címeket, alhálózati maszkokat és alapértelmezett átjárókat.

1. A készülék kezelőpaneljének kezdőképernyőjén görgessen az **Adminisztráció** gombig, majd érintse meg.
2. Nyissa meg a következő menüket:
  - **Hálózati beállítások**
  - **Jetdirect menü**
  - **TCP/IP**
  - **IPV4-beállítások**
  - **Konfigurációs mód**
3. Válassza a **Kézi** beállítást, majd érintse meg a **Mentés** gombot.
4. Nyissa meg a **Kézi beállítások** menüt.
5. Érintse meg az **IP-cím**, az **Alhálózati maszk**, vagy az **Alapértelmezett átjáró** lehetőséget.
6. Érintse meg az első mezőt a billentyűzet megjelenítéséhez. Írja be a kívánt számot a mezőbe, majd érintse meg az **OK** gombot.

Ezt a lépést minden mező esetében ismételje meg, majd érintse meg a **Mentés** gombot.

## IPv6 TCP/IP-paraméterek kézi beállítása a kezelőpanelen

A kezelőpanel [Adminisztráció](#) menüinek segítségével manuálisan beállíthatja az IPv6-alapú címeket.

1. A készülék kezelőpaneljének kezdőképernyőjén görgessen az [Adminisztráció](#) gombig, majd érintse meg.
2. A manuális konfigurálás engedélyezéséhez nyissa meg a következő menüket:

- [Hálózati beállítások](#)
- [Jetdirect menü](#)
- [TCP/IP](#)
- [IPV6-beállítások](#)
- [Címek](#)
- [Kézi beállítások](#)
- [Engedélyezés](#)

Válassza a [Be](#) beállítást, majd érintse meg a [Mentés](#) gombot.

3. A cím beállításához érintse meg a [Címek](#) gombot, majd érintse meg a mezőt a billentyűzet megnyitásához.
4. Írja be a címet a billentyűzet segítségével, majd érintse meg az [OK](#) gombot.
5. Érintse meg a [Mentés](#) gombot.

## HP beépített webszerver

A HP beépített webszerver segítségével a készülék kezelőpanelje helyett a számítógépről is ellenőrizhető a készülék állapota, konfigurálhatók a készülék hálózati beállításai, illetve kezelhetők a nyomtatási funkciók. Példák a HP beépített webszerverrel végrehajtható műveletekre:

- A készülék állapotinformációinak megtekintése.
- A fogyóeszközök hátralevő élettartamának meghatározása és új fogyóeszközök rendelése.
- Tálcakonfigurációk megtekintése és módosítása
- A készülék kezelőpanelje menükonfigurációjának megtekintése és módosítása
- Belső oldalak megtekintése és nyomtatása
- Értesítés fogadása a készülék és a fogyóeszközök eseményeiről
- A hálózati konfiguráció megtekintése és módosítása.

A HP beépített webszerver csak akkor használható, ha a böngésző eleget tesz az alábbi követelményeknek:

- Windows: Microsoft Internet Explorer 5.01 vagy újabb verzió, illetve Netscape 6.2 vagy újabb verzió
- Mac OS X: Bonjour szolgáltatást vagy IP-címet használó Safari vagy Firefox
- Linux: Csak Netscape Navigator
- HP-UX 10 és HP-UX 11: Netscape Navigator 4.7

A HP beépített webszerver csak IP alapú hálózatokra csatlakoztatott készülék esetében működik. A HP beépített webszerver nem támogatja az IPX alapú készülékcsatlakoztatást. A HP beépített webszerver megnyitásához és használatához nem kell internet-hozzáféréssel rendelkeznie.

A hálózathoz csatlakoztatott készülék esetében a HP beépített webszerver automatikusan rendelkezésre áll.

### A HP beépített webszerver megnyitása

1. Azonosítsa a készülék IP-címét vagy gazdagépnévét. Ha a Hálózat  gomb látható a készülék kezelőpaneljének Kezdőképernyőjén, érintse meg a gombot a cím megjelenítéséhez. Ha ez a gomb nem látható, járjon el az alábbiak szerint a készülék konfigurációs oldalának megjelenítéséhez vagy kinyomtatásához:
  - a. A készülék kezelőpaneljének kezdőképernyőjén görgessen az **Adminisztráció** gombig, majd érintse meg.
  - b. Nyissa meg a következő menüket:
    - [Jelentések](#)
    - [Konfiguráció/Állapotoldalak](#)
    - [Konfigurációs lap](#)
  - c. Érintse meg a **Nyomtatás** gombot vagy a **Nézet** gombot.
  - d. Az IP-címet vagy a gazdagépnévet a Jetdirect oldalon találja.
2. Írja be a készülék IP-címét vagy a gazdagép nevét a számítógépen egy támogatott webböngésző címsorába (URL-mezőjébe).

# A HP beépített webszerver funkciói

## Információ lap

9-1. táblázat: HP beépített webszerver Információ lap

Menü	Leírás
<b>Készülékállapot</b>	Megjeleníti a készülék állapotát és a HP kellékek hátralévő becsült élettartalmát. Az oldal az egyes tálcákhoz beállított papírtípusokat és -méreteket is ismerteti. Az alapértelmezett beállítások módosításához kattintson a <b>Beállítások módosítása</b> hivatkozásra.
<b>Feladatnapló</b>	Összegzést jelenít meg a készülék által feldolgozott összes feladatról.
<b>Konfigurációs lap</b>	Megjeleníti a konfigurációs oldal adatait.
<b>Kellékállapot oldal</b>	Megmutatja a termék kellékeinek állapotát.
<b>Eseménynapló-oldal</b>	Megjeleníti a készülék eseményeinek és hibáinak listáját. A <b>HP Instant Support</b> hivatkozás (minden HP beépített webszerver oldal <b>Egyéb hivatkozások</b> területén) segítségével dinamikus weboldalakhoz csatlakozhat, amelyek segítenek a felmerülő problémák megoldásában. Ezek az oldalak megjelenítik a készülékhez elérhető kiegészítő szolgáltatásokat is.
<b>Használati oldal</b>	Megjeleníti a készülék által kinyomtatott oldalak teljes, valamint méretekre, típusokra és papírnymtatási útvonalra lebontott számát.
<b>Készülékinformációk</b>	Megjeleníti a készülék hálózati nevét, címét és típusadatait. A bejegyzések testreszabásához kattintson az <b>Készülékinformációk</b> menüre az <b>Általános</b> lapon.
<b>Kezelőpult pillanatfelvétel</b>	A kezelőpanel kijelzőjén jelenleg látható kép megjelenítése.
<b>Nyomatás</b>	Feltölthet egy nyomtatásra kész fájlt a számítógépről a fájl nyomtatásához. A termék az alapértelmezett nyomtatási beállításokat használja a fájl nyomtatásához.
<b>Nyomtatható jelentések és oldalak</b>	A készülék belső jelentéseit és oldalait sorolja fel. Jelöljön ki egy vagy több nyomtatni vagy megjeleníteni kívánt elemet.

## Általános lap

9-2. táblázat: HP beépített webszerver Általános lap

Menü	Leírás
<b>Kezelőpanel testreszabása</b>	A kezelőpanel kijelzőjén megjelenő funkciók átrendezése, megjelenítése vagy elrejtése és az alapértelmezett megjelenítési nyelv megváltoztatása.
<b>Gyorsbeállítások meghatározása</b>	A készülék kezelőpaneljének kezdőképernyőjén, a <b>Gyorsbeállítások</b> területen látható feladatok beállítása.
<b>Riasztások</b>	E-mail riasztások beállítása a készülékkel és a fogyóeszközökkel kapcsolatos különféle eseményekre vonatkozóan.
<b>Kezelőpanel Adminisztráció menüje</b>	Az <b>Adminisztráció</b> menü szerkezetét mutatja a kezelőpanelen. <b>MEGJEGYZÉS:</b> Ezen a képernyőn módosíthatja a beállításokat, de a HP beépített webszerver az <b>Adminisztráció</b> menüben elérhető beállításoknál sokkal részletesebb beállítási lehetőségeket kínál.
<b>AutoSend (Automatikus küldés)</b>	A készülék beállítása oly módon, hogy az a konfigurációval és a fogyóeszközökkel kapcsolatos adatokat tartalmazó, automatikus e-maileket küldjön megadott e-mail címekre.

## 9-2. táblázat: HP beépített webszerver Általános lap (folytatás)

Menü	Leírás
<b>Egyéb hivatkozások szerkesztése</b>	Más webhelyekre mutató hivatkozások felvétele és testre szabása. Ezek a hivatkozások a HP beépített webszerver oldalainak <b>Egyéb hivatkozások</b> területén jelennek meg.
<b>Rendelési információ</b>	Itt adhatja meg a pótnyomtatókazetták rendelésével kapcsolatos információkat. Ezek az információk a fogyóeszközök állapotáról szóló oldalon jelennek meg.
<b>Készülékinformációk</b>	Itt nevet adhat a készüléknek, és azonosítószámot rendelhet hozzá. Adja meg a nyomtatóért elsődlegesen felelős személy nevét, aki tájékoztatást kap majd a nyomtatóról.
<b>Nyelv</b>	Megadhatja, hogy milyen nyelven jelenjen meg a HP beépített webszerverre vonatkozó információ.
<b>Dátum és időpont</b>	A dátum és idő beállítása, vagy a készülék szinkronizálása a hálózati időszerverrel.
<b>Energiabeállítások</b>	A készülék feléledési idejének, elalvási idejének és alvaskésleltetési idejének beállítása vagy szerkesztése. A hét minden napjára és az ünnepnapokra is különböző megállítást adhat meg. Azt is beállíthatja, hogy az alvó módban lévő készüléket milyen műveletekkel lehessen aktiválni.
<b>Biztonsági mentés és visszaállítás</b>	A készülék és a felhasználók adatait tartalmazó biztonsági mentési fájl készítése. Szükség esetén a fájl segítségével az összes beállítást visszaállíthatja.
<b>Gyári beállítások visszaállítása</b>	Visszaállítja a készülékbeállításokat a gyári alapértékekre.
<b>Megoldástelepítő</b>	Harmadik felektől származó programok telepítése, amelyek bővíthetik a készülék funkcióinak körét.
<b>Firmware-frissítés</b>	A készülékhez tartozó firmware-frissítő fájlok letöltése és telepítése.
<b>Kvóta és statisztikai szolgáltatások</b>	Csatlakozási információkat biztosít a külső gyártótól származó feladatstatisztikai szolgáltatásokról.

## Másolás/Nyomtatás lap

### 9-3. táblázat: A HP beépített webszerver Másolás/Nyomtatás lapja

Menü	Leírás
<b>A Megnyitás USB-tárolóról funkció beállítása</b>	A <b>Megnyitás USB-tárolóról</b> menü kezelőpanelen történő megjelenítését engedélyezi vagy tiltja le.
<b>Tárolt feladatok kezelése</b>	A feladatok készülék memóriájában történő tárolását engedélyezi vagy tiltja le, illetve a feladatok tárolásának beállításait adja meg.
<b>Papírtípus beállítása</b>	Ha adott papírtípus használata esetén a nyomtatás minősége nem kielégítő, felülírhatja a gyárilag megadott alapértékeket.
<b>Színes letiltása</b>	A színes nyomtatás és másolás engedélyezése vagy letiltása. Engedélyeket határozhat meg az egyéni felhasználók, illetve az adott szoftveralkalmazásokból küldött feladatok számára.
<b>Általános nyomtatási beállítások</b>	A nyomtatási feladatokkal kapcsolatos valamennyi beállítás megadása, a másolási feladatok vagy a fogadott faxok beállításait is beleértve.
<b>Másolási beállítások</b>	A másolási feladatok alapértelmezett opcióinak konfigurálása.
<b>Tálcák kezelése</b>	A papírtálcák beállításainak konfigurálása.

## Lapolvasás/Digitális küldés lap

### 9-4. táblázat: A HP beépített webszerver Lapolvasás/Digitális küldés lapja

Menü	Leírás
<b>Címjegyzék</b>	Egyenként felveheti az e-mail címeket a készülékbe, illetve szerkesztheti a korábban mentett e-mail címeket. Arra is lehetősége van, hogy az <b>Importálás/Exportálás</b> lapon a gyakran használt e-mail címek teljes listáját egyszerre betöltse, így nem kell őket egyenként felvennie.
<b>Az E-mail és a Hálózati mappába mentés beállítása varázsló</b>	Annak beállítása, hogy a készülék a beolvasott képeket e-mail mellékletként küldje. Annak beállítása, hogy a készülék a mentett képeket a gyorsbeállításoknál megadott hálózati mappába mentse. A gyorsbeállítások használatával könnyedén elérheti a hálózaton tárolt fájlokat.
<b>E-mail beáll</b>	A digitális küldés alapértelmezett e-mailbeállításainak megadása, beleértve az alábbiakat: <ul style="list-style-type: none"><li>• A kimenő levelezési (SMTP) szerver adatainak megadása</li><li>• Az E-mail Gyorsbeállítási feladatok alapértelmezett értékeinek megadása</li><li>• Alapértelmezett üzenetbeállítások, például a „Feladó” címe és a tárgy mező.</li><li>• Digitális aláírások és titkosítás beállításai</li><li>• E-mail értesítések beállításai</li><li>• Alapértelmezett beolvasási beállítások e-mail feladatokhoz</li><li>• Alapértelmezett fájlbeállítások e-mail feladatokhoz</li></ul>
<b>A Mentés hálózati mappába funkció beállítása</b>	A hálózati mappák beállításainak megadása digitális küldéshez, beleértve az alábbiakat: <ul style="list-style-type: none"><li>• A gyorsbeállítással hálózati mappába mentett feladatok alapértelmezett beállításainak megadása</li><li>• Értesítések beállításai</li><li>• A hálózati mappába mentett feladatok alapértelmezett beolvasási beállításainak megadása</li><li>• A hálózati mappába mentett feladatok alapértelmezett fájlbeállításainak megadása</li></ul>
<b>A Mentés USB-tárolóra funkció beállítása</b>	A digitális küldés USB-beállításainak megadása, beleértve az alábbiakat: <ul style="list-style-type: none"><li>• A gyorsbeállítással USB-meghajtóra mentett feladatok alapértelmezett beállításainak megadása</li><li>• Értesítések beállításai</li><li>• Az USB-meghajtóra mentett beolvasási feladatok alapértelmezett beállításainak megadása</li><li>• Az USB-meghajtóra mentett feladatok alapértelmezett fájlbeállításainak megadása</li></ul>
<b>OXPD: Munkafolyam</b>	Harmadik féltől származó munkafolyamat-kezelő eszközök használata.
<b>A Digital Sending Software beállítása</b>	A választható digitális küldési szoftver használatával kapcsolatos beállítások.

## Fax lap

9-5. táblázat: A HP beépített webszerver Fax lapja

Menü	Leírás
<b>Faxküld. beáll.</b>	A faxok küldéséhez kapcsolódó beállítások megadása, beleértve az alábbiakat: <ul style="list-style-type: none"><li>• A kimenő faxok alapértelmezett beállításai</li><li>• A belső faxmodemmel küldött faxok alapértelmezett beállításai</li><li>• Helyi hálózati faxszolgáltatás beállításai</li><li>• Internetes faxszolgáltatás beállításai</li></ul>
<b>Gyorstárcsázások</b>	Faxolási gyorstárcsázó számok kezelése. Importálhat e-mail címeket, faxszámokat és felhasználói bejegyzéseket tartalmazó .CSV fájlokat is, így az azokban szereplő adatok is elérhetővé válnak a készüléken. Az e-mail címeket, faxszámokat vagy felhasználói bejegyzéseket a termékről egy számítógépes fájlba is exportálhatja. Később ezt a fájlt biztonsági mentésként lehet használni, vagy a fájl segítségével egy másik HP termékre lehet importálni a bejegyzéseket.
<b>Faxfogadás beállítása</b>	A bejövő faxok alapértelmezett nyomtatási beállításainak megadása és faxnyomtatási ütemezés beállítása.
<b>Faxarchívum és faxátírányítás</b>	A faxok archiválásának és továbbításának engedélyezése és letiltása, illetve ezek alapvető beállításainak megadása. <ul style="list-style-type: none"><li>• A Faxok archiválása szolgáltatás minden bejövő és kimenő faxot egy e-mail címre továbbít.</li><li>• A faxok továbbítása szolgáltatás egy másik faxeszköze továbbítja a bejövő faxokat.</li></ul>
<b>Faxeseménynapló</b>	A készülékről elküldött vagy az azon fogadott faxok listája.

## Hibaelhárítás lap

9-6. táblázat: HP beépített webszerver Hibaelhárítás lap

Menü	Leírás
<b>Általános hibaelhárítás</b>	A készülékkel kapcsolatos problémák megoldását megkönnyítő jelentések és tesztek kinyomtatása.
<b>Diagnosztikai adatok lekérése</b>	A termékadatok fájlba exportálása; ez a funkció a hibakeresések során lehet hasznos. <b>MEGJEGYZÉS:</b> Ez az elem csak akkor áll rendelkezésre, ha a <b>Biztonság</b> lapon meg van adva rendszergazdai jelszó.
<b>Kalibrálás/tisztítás</b>	Az automatikus tisztítás engedélyezése, a tisztítólap létrehozása és kinyomtatása, vagy a készülék különböző módokon történő azonnali kalibrálása.
<b>Firmware-frissítés</b>	A készülékhez tartozó firmware-frissítő fájlok letöltése és telepítése.
<b>Gyári beállítások visszaállítása</b>	Visszaállítja a készülékbeállításokat a gyári alapértékekre.

## Biztonság lap

9-7. táblázat: HP beépített webserver Biztonság lap

Menü	Leírás
<b>Általános biztonság</b>	<p>Egy rendszergazdai jelszó megadásával korlátozhatja a készülék egyes funkcióinak használatát.</p> <p>PJL-jelszó beállítása a PJL-parancsok feldolgozásához.</p> <p>A fájlrendszer elérési útvonalának és a firmware-frissítés védelmének beállítása.</p> <p>A kezelőpanel vagy a formázó USB-portjának engedélyezése vagy letiltása közvetlenül számítógépről kezdeményezett nyomtatáshoz.</p> <p>A biztonsági beállítások állapotának megtekintése.</p>
<b>Hozzáférés-vezérlés</b>	<p>A termék egyes funkcióihoz való hozzáférés beállítása egyének vagy csoportok számára. Itt adhatja meg az egyéni felhasználók bejelentkezési módját is.</p>
<b>Tárolt adatok védelme</b>	<p>A készülék belső merevlemezének beállítása és kezelése. A készülék titkosított merevlemezrel rendelkezik a maximális biztonság érdekében.</p> <p>A készülék merevlemezén tárolt feladatok beállításainak módosítása.</p>
<b>Tanúsítványok kezelése</b>	<p>Biztonsági tanúsítványok telepítése és kezelése a készülék és a hálózat eléréséhez.</p>
<b>Önteszt</b>	<p>Annak ellenőrzése, hogy a biztonsági funkciók a várt rendszerparamétereknek megfelelően futnak-e.</p>

## HP Web Services lap

A **HP Web Services** lapon konfigurálhatja és engedélyezheti a HP webszolgáltatásokat a készülékhez. A HP ePrint szolgáltatás használatához engedélyeznie kell a HP webszolgáltatásokat.

## Hálózatkezelés lap

A **Hálózatkezelés** lap az IP-alapú hálózathoz való csatlakozás során használt hálózati beállítások megadására és védelmére szolgál. Ez a lap nem jelenik meg, ha a készülék más típusú hálózathoz csatlakozik.

## Egyéb hivatkozások listája



**MEGJEGYZÉS:** Az **Egyéb hivatkozások** lap **Egyéb hivatkozások szerkesztése** menüjében beállíthatja, hogy milyen hivatkozások jelenjenek meg az **Általános** lapon. Az alapértelmezett hivatkozások a következők:

9-8. táblázat: HP beépített webserver Egyéb hivatkozások lista

Menü	Leírás
<b>Terméktámogatás</b>	<p>A készülék támogatási oldalára juttatja el, ahol számos témakörrel kapcsolatban kereshet segítséget.</p>
<b>Kellékek vásárlása</b>	<p>Kapcsolódás a HP SureSupply webhelyhez, ahol tájékozódhat az eredeti HP fogyóeszközök – például nyomtatókazetták és papírok – beszerzési lehetőségeiről.</p>
<b>HP Instant Support</b>	<p>Kapcsolat teremtése a HP webhelyével a készülékkel kapcsolatban felmerült problémák megoldása érdekében.</p>

## HP Utility (Mac OS X)

A HP Utility egy olyan alkalmazás, amely a termék Mac OS X rendszer alatti elérését teszi lehetővé.

A HP Utility akkor használható, ha a készülék USB-kábellel csatlakozik vagy TCP/IP alapú hálózathoz van csatlakoztatva.

### A HP Utility megnyitása

Nyissa meg a Finder (Kereső) opciót, kattintson az **Applications** (Programok), majd a **Utilities** (Segédprogramok) elemre, és végül kattintson duplán a **HP Utility** elemre.

Ha a HP Utility nem szerepel a **Utilities** (Segédprogramok) listán, az alábbi művelettel nyithatja meg:

1. A számítógépen nyissa meg az Apple  menüt, kattintson a **System Preferences (rendszerbeállítás)** menüre, majd a kattintson a **Print & Fax (nyomtatás és faxolás)** vagy a **Print & Scan** ikonra.
2. Válassza ki a készüléket az ablak bal oldalán.
3. Kattintson a **Options & Supplies (beállítások és kellékek)** gombra.
4. Kattintson a **Segédprogram** fülre.
5. Kattintson a **Open Printer Utility** gombra.

### HP Utility funkciók

A HP Utility több lapból áll, amelyeket az **Minden beállítás** lista elemeire kattintva nyithat meg. Kattintson a lapok tetején található ikonokra, hogy a HP webhelyén elérhesse az alábbi információkat:

- **HP terméktámogatás**
- **Kellékek**
- **Regisztráció**
- **Újrahasznosítás**

A következő táblázat a HP Utility segédprogrammal végrehajtható feladatokat ismerteti.

Menü	Tétel	Leírás
Információ és támogatás	<b>Kellékállapot</b>	A fogyóeszközök állapotának megjelenítése és az online fogyóeszközrendelést lehetővé tevő hivatkozások elérése.
	<b>Készülékinformációk</b>	A jelenleg kiválasztott termék információit jeleníti meg.
	<b>Fájlfeltöltés</b>	Fájlok áttöltése a számítógépről a készülékre.
	<b>Fontok feltöltése</b>	Fontfájlok áttöltése a számítógépről a készülékre.
	<b>HP ePrintCenter</b>	A HP ePrintCenter megnyitása.
	<b>Firmware frissítése</b>	Firmware-frissítési fájl letöltése a készülékre.

**MEGJEGYZÉS:** Ez a beállítás csak akkor érhető el, ha megnyitja a **Nézet** menüt, és abban kijelöli a **Mutasd a speciális lehetőségeket** elemet.

Menü	Tétel	Leírás
	<b>Parancsok</b>	Speciális karakterek vagy nyomtatási parancsok küldése a nyomtatónak a nyomtatási feladat után.  <b>MEGJEGYZÉS:</b> Ez a beállítás csak akkor érhető el, ha megnyitja a <b>Nézet</b> menüt, és abban kijelöli a <b>Mutasd a speciális lehetőségeket</b> elemet.
<b>Nyomtató beállításai</b>	<b>Kellékek kezelése</b>	Beállítja, hogy a készülék hogyan reagáljon, ha a kellékek becsült élettartamuk végéhez közelednek.
	<b>Tálca konfiguráció</b>	Az alapértelmezett tálcabeállítások módosítása.
	<b>Kimeneti eszközök</b>	Az opcionális kimeneti tartozékok beállításainak kezelése.
	<b>Duplex mód</b>	Az automatikus kétoldalas nyomtatási mód bekapcsolása.
	<b>Közvetlen portok védelme</b>	Letiltja az USB-porton és a párhuzamos portokon keresztül végzett nyomtatást.
	<b>Megőrzött feladatok</b>	A készülék merevlemezén tárolt nyomtatási feladatok kezelése.
	<b>Hálózati beállítások</b>	A hálózati beállítások konfigurálása, pl. IPv4 és IPv6 beállítások.
	<b>További beállítások</b>	Hozzáférés a HP beépített webszerverhez.
<b>Scan Settings (Beolvasási beállítások)</b>	<b>Beolvasás e-mailbe</b>	A HP beágyazott webszerver megnyitása az e-mailbe történő beolvasás beállításainak kezeléséhez.  <b>MEGJEGYZÉS:</b> Az USB-csatlakozás nem támogatott.
	<b>Beolvasás hálózati mappába</b>	A HP beágyazott webszerver megnyitása a hálózati mappába történő beolvasás beállításainak kezeléséhez.  <b>MEGJEGYZÉS:</b> Az USB-csatlakozás nem támogatott.

## A HP Web Jetadmin szoftver használata

A díjnyertes, iparágvezető HP Web Jetadmin eszköz a hálózati HP-eszközök – például nyomtatók, többfunkciós készülékek és digitális kézbesítők – széles körének hatékony kezelésére szolgál. Ez az integrált megoldás lehetővé teszi a nyomtatási és képfeldolgozási környezet távolból történő telepítését, felügyeletét, karbantartását, hibaelhárítását és védelmét, ami az időmegtakarítás, a költségek visszaszorítása és a befektetések értékének megőrzése révén végső soron az üzleti hatékonyság növelését eredményezi.

A HP rendszeres időközönként elérhetővé teszi a Web Jetadmin frissítéseit a készülék meghatározott funkcióinak támogatására. A frissítésekről a [www.hp.com/go/webjetadmin](http://www.hp.com/go/webjetadmin) webhely **Self Help and Documentation** (Súgó és dokumentáció) hivatkozására kattintva tájékozódhat.

# Takarékossági beállítások

## A sebesség vagy az energiafelhasználás optimalizálása

A sebesség optimalizása és a feladatok első oldalának gyorsabb kinyomtatása érdekében a termék a feladatok nyomtatása között megőrzi a hőmérsékletét. Beállíthatja, hogy a készülék hűljön le a feladatok között, amivel energiát takaríthat meg.

1. A készülék kezelőpaneljének kezdőképernyőjén görgessen az **Adminisztráció** gombig, majd érintse meg.
2. Nyissa meg a következő menüket:
  - **Általános beállítások**
  - **Energiabeállítások**
  - **Optimális sebesség/energiafelhasználás**
3. Válassza ki a használni kívánt beállítást, majd érintse meg a **Mentés** gombot.

## Alvó üzemmód beállítása

1. A készülék kezelőpaneljének kezdőképernyőjén görgessen az **Adminisztráció** gombig, majd érintse meg.
2. Nyissa meg a következő menüket:
  - **Általános beállítások**
  - **Energiabeállítások**
  - **Alvási időzítő beállításai**
  - **Alvó állapot/automatikus kikapcsolás ez után:**
3. Adja meg a megfelelő időtartamot, majd érintse meg az **Mentés** gombot.

---

 **MEGJEGYZÉS:** Az alvó módba lépés alapértelmezett várakozási ideje 30 perc.

 **MEGJEGYZÉS:** Ha a készülék alvó üzemmódban van, a tápkapcsoló gomb jelzőfénye villog.

---

## Az alvásütemezés beállítása

---

 **MEGJEGYZÉS:** Az **Alvó üzemmód ütemezése** funkció használata előtt be kell állítania a dátumot és az időt.

1. A készülék kezelőpaneljének kezdőképernyőjén görgessen az **Adminisztráció** gombig, majd érintse meg.
2. Nyissa meg a következő menüket:
  - **Általános beállítások**
  - **Dátum-/időbeállítások**
3. Nyissa meg a **Dátum- és időformátum** menüt, és adja meg a következő beállításokat:
  - **Dátumformátum**
  - **Időformátum**
4. Érintse meg a **Mentés** gombot.

5. Nyissa meg a [Dátum/Idő](#) menüt, és adja meg a következő beállításokat:

- [Dátum](#)
- [Idő](#)
- [Időzóna](#)

Ha nyári időszámítást használó területen tartózkodik, jelölje be a [Átállítás nyári időszámításra](#) jelölőnégyzetet.

6. Érintse meg a [Mentés](#) gombot.

7. A visszafelé mutató nyíl gombot megérintve lépjen vissza az [Adminisztráció](#) képernyőre.

8. Nyissa meg a következő menüket:

- [Általános beállítások](#)
- [Energiabeállítások](#)
- [Alvó üzemmód ütemezése](#)

9. Érintse meg a  gombot, majd válassza ki az ütemezni kívánt esemény típusát: [Feléledés](#) vagy [Alvás](#).

10. Adja meg az alábbi beállításokat:

- [Idő](#)
- [Eseményhez beállított napok](#)

11. Érintse meg az [OK](#) gombot, majd a [Mentés](#) gombot.

# A készülék biztonsági funkciói

## Biztonsági nyilatkozatok

A készülék támogatja azokat a biztonsági szabványokat és ajánlott protokollokat, amelyek segítenek biztonságának megőrzésében, a hálózaton található kritikus információk védelmében, valamint a készülék felügyelete és karbantartása módjának egyszerűsítésében.

A HP biztonságos képkezelési és nyomtatási megoldásairól részletesebben olvashat a [www.hp.com/go/secureprinting](http://www.hp.com/go/secureprinting) oldalon. Az oldalon a biztonsági funkciókra vonatkozó fehér könyvekre és GYIK dokumentumokra mutató hivatkozások találhatók.

## IP Security (IP-biztonság)

Az IP Security (IPsec) olyan protokollkészlet, amely ellenőrzi a készülékre irányuló és az onnan induló IP-alapú hálózati forgalmat. Az IPsec gazdagép-gazdagép hitelesítést, adatintegritást és a hálózati kommunikáció titkosítását biztosítja.

Olyan készülékek esetében, amelyek hálózatra csatlakoznak, és rendelkeznek HP Jetdirect nyomtatószerverrel, a beépített webszerver **Hálózatkezelés** lapján konfigurálhatja az IPsec beállítást.

## Bejelentkezés a készüléken

A készülék kezelőpaneléről elérhető funkciók némelyike védetté tehető a jogosulatlan használattal szemben. Védett funkció esetén a készülék bejelentkezéshez köti a funkció használatát. Ha nem kívánja megvárni, amíg a készülék kéri a bejelentkezési adatok megadását, érintse meg a **Bejelentkezés** gombot a kezdőképernyőn.

Általában azt a felhasználónevet és jelszót kell megadnia, amelyet a hálózati számítógépen a bejelentkezéshez használ. A hitelesítő adatokkal kapcsolatos kérdéseivel forduljon a készülék hálózati rendszergazdájához.

Miután bejelentkezett a készüléken, a kezelőpanelen megjelenik a **Kijelentkezés** gomb. A készülék biztonságos működésének biztosítása érdekében a készülék használatának befejezésekor érintse meg a **Kijelentkezés** gombot.

## Rendszerjelszó beállítása

A készülékhez és a HP beépített webszerverhez való hozzáféréshez jelöljön ki egy rendszergazdai jelszót, így a jogosulatlan felhasználók nem módosíthatják a készülék beállításait.

1. Nyissa meg a HP beépített webszervert úgy, hogy a webböngésző címsorába beírja a készülék IP-címét.
2. Kattintson a **Biztonság** fülre.
3. Nyissa meg a **Általános biztonság** menüt.
4. A **Felhasználónév** mezőbe írja be a jelszóhoz tartozó felhasználónevet.
5. Írja be a jelszót az **Új jelszó** szövegmezőbe, majd írja be ismét a **Jelszó megerősítése** szövegmezőbe.



**MEGJEGYZÉS:** Meglévő jelszó cseréje esetén először a korábbi jelszót kell beírnia a **Régi jelszó** mezőbe.

6. Kattintson a **Alkalmaz** gombra. Jegyezze fel a jelszót, és tegye el biztonságos helyre.

## Titkosítás támogatása: HP nagy teljesítményű biztonságos merevlemezek

Ez a merevlemez hardveralapú titkosítást kínál, így az érzékeny adatok biztonságosan tárolhatók anélkül, hogy hatással lennének a készülék teljesítményére. Ez a merevlemez a legfrissebb Advanced Encryption Standard (AES) szabványt alkalmazza és számos időmegtakarítási szolgáltatást és robusztus funkciókat kínál.

A lemez konfigurálásához használja a HP beépített webszerver **Biztonság** menüjét.

A titkosított merevlemezre vonatkozó további tudnivalókra vonatkozóan lásd: *HP nagy teljesítményű biztonságos merevlemez telepítési útmutatója*.

1. Látogasson el a [www.hp.com/support](http://www.hp.com/support) címre.
2. A keresési mezőbe írja be a **Biztonságos merevlemez** sort, majd nyomja meg az **Enter** billentyűt.
3. Kattintson a **HP nagy teljesítményű biztonságos merevlemez-meghajtó** hivatkozásra.
4. Kattintson a **Kézikönyvek** hivatkozásra.

## A formázórekesz lezárása

A készülék hátulján található formázórekeszen nyílás található, amelyhez biztonsági kábelt csatlakoztathat. A formázórekesz lezárása megakadályozza, hogy valaki értékes alkatrészeket vegyen ki a formázóból.

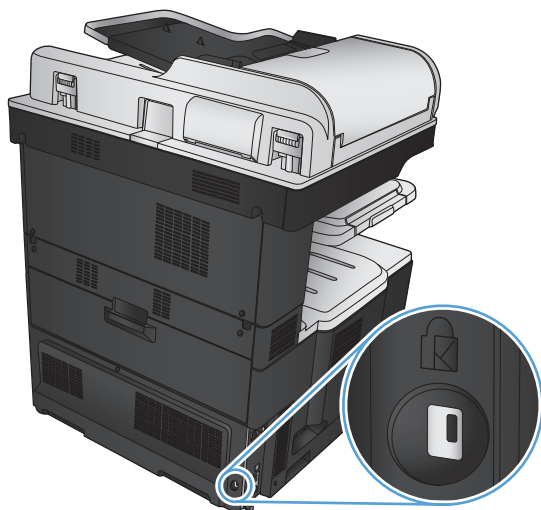

## A készülék firmware-ének frissítése

A szoftver- és firmware-frissítések, illetve a termékhez tartozó telepítési utasítások elérhetőek itt: [www.hp.com/support/lj700colorMFPM775](http://www.hp.com/support/lj700colorMFPM775). Kattintson a **Támogatás és illesztőprogramok** elemre, kattintson a megfelelő operációs rendszerre, majd válassza ki a terméknek megfelelő letöltési lehetőséget.



---

# 10 Hibaelhárítás

- [Problémamegoldási ellenőrzőlista](#)
- [A készülék teljesítményét befolyásoló tényezők](#)
- [A gyári alapértelmezések visszaállítása](#)
- [A kezelőpanel sűgőja](#)
- [A papírbehúzás nem megfelelő vagy elakad a papír](#)
- [A papírelakadás megsűntetése](#)
- [Elakadáselhárítás módosítása](#)
- [A nyomtatási minőség javítása](#)
- [A másolási minőség javítása](#)
- [A beolvasási minőség javítása](#)
- [A faxolási minőség javítása](#)
- [A készülék nem nyomtat, vagy lassan nyomtat](#)
- [A helyszíni USB-nyomtatás problémáinak megoldása](#)
- [USB-csatlakoztatási problémák megoldása](#)
- [Vezetékes hálózati problémák megoldása](#)
- [Faxolási problémák megoldása](#)
- [A készülék szoftverével kapcsolatos problémák megoldása \(Windows\)](#)
- [A készülék szoftverével kapcsolatos problémák megoldása \(Mac OS X\)](#)
- [Szoftver eltávolítása \(Windows\)](#)
- [Nyomtató-illesztőprogram eltávolítása \(Mac OS X\)](#)

## Problémamegoldási ellenőrzőlista

Kövesse ezeket a lépéseket, amikor a készülékkel kapcsolatos problémát próbál megoldani.

1. Ha a kezelőpanel üres vagy fekete, hajtsa végre az alábbi lépéseket:
  - a. Ellenőrizze a tápkábelt.
  - b. Ellenőrizze, hogy a készülék be van-e kapcsolva.
  - c. Ellenőrizze, hogy a tápfeszültség értéke megfelel-e a készülék tápkonfigurációjának. (Lásd a készülék hátulján található, hálózati feszültségigényre vonatkozó címkét.) Ha hosszabbítót használ, és ennek feszültsége nem felel meg az előírásoknak, csatlakoztassa a készüléket közvetlenül a fali csatlakozóhoz. Ha a készülék már csatlakozik a fali csatlakozóhoz, próbáljon ki egy másik aljzatot.
  - d. Ha egyik művelettel sem sikerül visszaállítani a többfunkciós készülék áramellátását, kérjen segítséget a HP ügyfélszolgálatától.
2. A kezelőpanelnek **Üzemkész** állapotban kell lennie. Ha hibaüzenet jelenik meg, kövesse a kezelőpanelen megjelenő utasításokat a hiba elhárításához.
3. Ellenőrizze a kábeleket.
  - a. Ellenőrizze a kábel-összeköttetést a készülék és a számítógép vagy a hálózat portja között. Győződjön meg arról, hogy az összeköttetés biztonságos.
  - b. Ha lehetséges, egy másik kábel használatával ellenőrizze, hogy a kábel nem hibás-e.
  - c. Ellenőrizze a hálózati kapcsolatot.
4. Ellenőrizze, hogy a kiválasztott papírméret és -típus megfelel-e a specifikációknak. Nyissa meg a **Tálcák** menüt a készülék kezelőpanelén, és ellenőrizze, hogy a tálca megfelelően van-e beállítva a papírtípushoz és -mérethez.
5. Nyomtasson konfigurációs oldalt. Ha a készülék hálózathoz csatlakozik, HP Jetdirect oldal is ki lesz nyomtatva.
  - a. A készülék kezelőpaneljének Kezdőképernyőjén görgessen az **Adminisztráció** gombig, majd érintse meg.
  - b. Nyissa meg a következő menüket:
    - [Jelentések](#)
    - [Konfiguráció/Állapotoldalak](#)
    - [Konfigurációs lap](#)
  - c. Érintse meg a **Nyomtatás** gombot az oldal kinyomtatásához.

Ha az oldalt nem nyomtatja ki a készülék, ellenőrizze, hogy legalább az egyik tálcában van-e papír.

Ha elakadt a papír a készülékben, az elakadás megszüntetéséhez kövesse a kezelőpanelen megjelenő utasításokat.

Ha a készülék nem megfelelően nyomtatja ki az oldalt, forduljon a HP ügyfélszolgálatához.

Ha a készülék helyesen nyomtatja az oldalt, a hiba valószínűleg a használt számítógépben, a nyomtató-illesztőprogramban vagy a programban keresendő.

- 6.** Ellenőrizze, hogy az ehhez a készülékhez szükséges nyomtatóillesztő programot telepítette-e. Ellenőrizze, hogy a készülékhez tartozó nyomtatóillesztő programot használja-e. A nyomtatóillesztő program a készülékhez mellékelt CD-n található. Az illesztőprogram a következő webhelyről is letölthető: [www.hp.com/go/lj700colorMFPM775\\_software](http://www.hp.com/go/lj700colorMFPM775_software).
- 7.** Nyomtasson egy rövid dokumentumot egy másik programból, amely korábban működött. Ha ez a megoldás működik, akkor a hiba a programban van. Ha így sem sikerül megoldani a problémát (a készülék nem nyomtatja ki a dokumentumot), végezze el a következő lépéseket:
  - a.** Próbálja meg kinyomtatni a feladatot egy másik számítógépről, amelyre a készülékszoftver telepítve van.
  - b.** Ha a készüléket hálózatra csatlakoztatta, csatlakoztassa most USB-kábellel közvetlenül egy számítógéphez. Irányítsa át a készüléket a megfelelő portra vagy telepítse újra a szoftvert, kiválasztva a használt új csatlakozástípust.

## A készülék teljesítményét befolyásoló tényezők

A feladatok kinyomtatásához szükséges idő több tényezőtől is függ:

- A készülék ppm-ben (oldal/perc) mért maximális sebessége.
- Különleges papírtípusok (például írásvetítő-fólia, nehéz papír és egyedi méretű papír) használata
- A készülék feldolgozási és letöltési ideje
- A képek összetettsége és mérete
- A számítógép sebessége
- Az USB-kapcsolat
- A készülék be- és kimeneti konfigurációja
- A hálózati operációs rendszer és konfiguráció (hálózati működés esetén)
- A használt nyomtatóillesztő program

## A gyári alapértelmezések visszaállítása

1. A készülék kezelőpaneljének kezdőképernyőjén görgessen az [Adminisztráció](#) gombig, majd érintse meg.
2. Nyissa meg a következő menüket:
  - [Általános beállítások](#)
  - [Gyári beállítások visszaállítása](#)
3. Megjelenik egy megerősítést kérő üzenet, amely arra hívja föl a figyelmet, hogy a visszaállítási művelet végrehajtása adatvesztéshez vezethet. A művelet végrehajtásához érintse meg a [Visszaállítás](#) gombot.





**MEGJEGYZÉS:** A visszaállítási művelet befejeződését követően a készülék automatikusan újraindul.

## A kezelőpanel sűgőja

A készülékhez beépített sűgőrendszer tartozik, amely az egyes képernyők használatát ismerteti. A sűgőrendszer megnyitásához érintse meg a képernyő jobb felső sarkában lévő Sűgő  gombot.

Egyes képernyők esetében a Sűgő gomb egy globális menüt nyit meg, amelyben rákereshet adott témakörökre. A menüben található gombok megérintésével tallózhatsz a menüszerkezetben.

Az egyéni feladatok beállításait tartalmazó képernyők esetében a Sűgő gomb egy olyan témakört nyit meg, amely ismerteti a képernyőre vonatkozó opciókat

Ha a készülék hibát jelez vagy figyelmeztetést jelenít meg, érintse meg a Hiba  vagy a Figyelmeztetés  gombot a probléma leírását tartalmazó üzenet megnyitásához. Az üzenet a probléma megoldásában segítő utasításokat is tartalmazza.

Kinyomtathatja a teljes [Adminisztráció](#) menü jelentését, hogy könnyebben a szükséges egyedi beállításokhoz navigálhasson.

1. A készülék kezelőpaneljének kezdőképernyőjén görgessen az [Adminisztráció](#) gombig, majd érintse meg.
2. Nyissa meg a következő menüket:
  - [Jelentések](#)
  - [Konfiguráció/Állapotoldalak](#)
3. Válassza az [Adminisztráció menü térképe](#) lehetőséget.
4. Érintse meg a [Nyomtatás](#) gombot a jelentés kinyomtatásához.

## A papírbehúzás nem megfelelő vagy elakad a papír

- [A készülék nem húz be papírt](#)
- [A készülék egyszerre több lapot húz be](#)
- [A lapadagoló beragad, ferdén húzza be a lapot, vagy egyszerre több lapot is behúz.](#)
- [Papírelakadások megakadályozása](#)

### A készülék nem húz be papírt

Ha a készülék nem húz be papírt a tálcáról, próbálkozzon az alábbi lehetőségekkel.

1. Nyissa ki a készüléket, és távolítsa el az esetlegesen elakadt papírlapokat.
2. Töltsön be a tálcára a feladatnak megfelelő méretű papírt.
3. Ellenőrizze a termék kezelőpanelén, hogy helyes papírméret és -típus van-e beállítva.
4. Győződjön meg róla, hogy a tálca papírvezetői a papírméretnek megfelelően vannak beállítva. Állítsa be megfelelően a papírvezetőket a tálcában.
5. Nézze meg, hogy nem látható-e a készülék kezelőpaneljén a papír kézi adagolására felszólító figyelmeztetés. Töltsön be papírt, és folytassa.
6. A tálca fölötti hengerek piszkosak lehetnek. Törölje le a hengereket langyos vízzel benedvesített szöszmentes ronggyal.

### A készülék egyszerre több lapot húz be

Ha a készülék egyszerre több lapot húz be a tálcáról, próbálkozzon az alábbi lehetőségekkel.

1. Vegye ki a papírköteget a tálcából, hajlítgassa meg, fordítsa meg 180 fokkal, majd fordítsa át. *Ne pörgesse át a papírköteget.* Tegye vissza a papírköteget a tálcába.
2. Csak olyan papírt használjon, amely megfelel az erre a termékre vonatkozó HP specifikációknak.
3. Ne használjon gyűrött, összehajtott vagy sérült papírt. Ha szükséges, használjon másik csomagból vett papírt.
4. Ellenőrizze, hogy a tálca nincs-e túltöltve. Ha a tálca túl van töltve, vegye ki a teljes papírköteget, igazítsa meg, majd helyezzen vissza a köteg egy részét a tálcára.
5. Győződjön meg róla, hogy a tálca papírvezetői a papírméretnek megfelelően vannak beállítva. Állítsa be megfelelően a papírvezetőket a tálcában.
6. Ellenőrizze, hogy a nyomtatási környezet megfelel-e a tájékoztatóban megadott követelményeknek.

### A lapadagoló beragad, ferdén húzza be a lapot, vagy egyszerre több lapot is behúz.

- Előfordulhat, hogy az eredeti dokumentumon gemkapocs vagy öntapadós cédula található, amelyet el kell távolítani.
- Ellenőrizze, hogy az összes henger a helyén van-e, valamint hogy a hengerek ajtaja és a lapadagoló fedele zárva van-e.

- Győződjön meg arról, hogy be van-e csukva a lapadagoló fedele.
- Előfordulhat, hogy a lapok nem megfelelően lettek behelyezve. Állítsa egyenesen a lapokat, majd állítsa be úgy a papírvezetőket, hogy a lapok középre kerüljenek.
- A megfelelő működéshez állítsa be úgy a papírvezetőket, hogy hozzáérjenek a papírköteg széleihez. Ellenőrizze, hogy a papírköteg egyenesen áll-e, és hogy a papírvezetők illeszkednek-e hozzá.
- Lehet, hogy a lapadagoló bemeneti tálcaja vagy a kimeneti tálca a megengedettnél több lapot tartalmaz. Ellenőrizze, hogy a bemeneti tálcában lévő papírköteg a maximumjelzés alatt van-e, és távolítsa el a papírokat a kimeneti tálcából.
- Ellenőrizze, hogy nincs-e papír, tűzőkapocs, gémkapocs vagy egyéb hulladék a papír útjában.
- Tisztítsa meg a lapadagoló behúzóhengereit és elválasztópárnáját. A tisztítást sűrített levegővel vagy langyos vízzel megnedvesített, tiszta, szőszmentes ronggyal végezze. Ha ez sem oldja meg a problémát, cseréljen görgőket.
- A készülék kezelőpaneljének kezdőképernyőjén görgessen az **Kellékek** gombig, majd érintse meg. Ellenőrizze a lapadagoló készlet állapotát, és szükség esetén cserélje.

## Papírelakadások megakadályozása

A papírelakadások gyakoriságának csökkentése céljából próbálkozzon az alábbi megoldásokkal.

1. Csak olyan papírt használjon, amely megfelel az erre a termékre vonatkozó HP specifikációknak.
2. Ne használjon gyűrött, összehajtott vagy sérült papírt. Ha szükséges, használjon másik csomagból vett papírt.
3. Ne használjon olyan papírt, amelyre már nyomtattak vagy másoltak.
4. Ellenőrizze, hogy a tálca nincs-e túltöltve. Ha a tálca túl van töltve, vegye ki a teljes papírköteget, igazítsa meg, majd helyezzen vissza a köteg egy részét a tálcára.
5. Győződjön meg róla, hogy a tálca papírvezetői a papírméretnek megfelelően vannak beállítva. Állítsa a papírvezetőket úgy, hogy azok érintsék a papírköteget, de ne hajlítsák meg.
6. Győződjön meg róla, hogy a tálca megfelelően be van helyezve a készülékbe.
7. Ha nehéz, dombornyomásos vagy perforált papírra nyomtat, használja a kézi adagolás funkciót, és a lapokat egyenként adagolja.
8. A készülék kezelőpaneljének kezdőképernyőjén görgessen az **Tálcák** gombig, majd érintse meg. Győződjön meg róla, hogy a tálcat a papír méretének és típusának megfelelően állította-e be.
9. Ellenőrizze, hogy a nyomtatási környezet megfelel-e a tájékoztatóban megadott követelményeknek.

# A papírelakadás megszüntetése

## Elakadási helyek

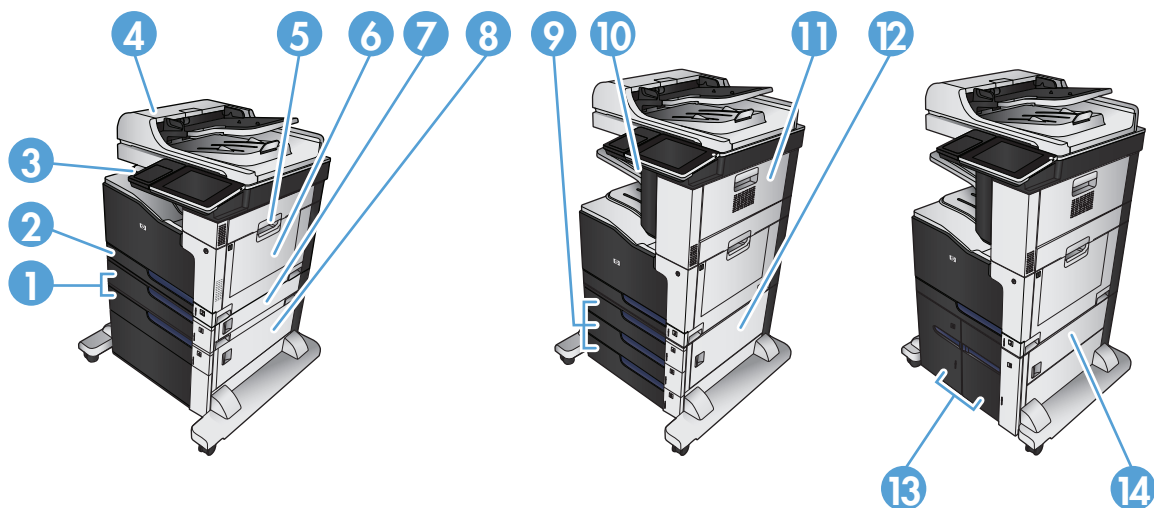

1	500 lapos tálcák (1 x 500 lapos adagoló és 1 x 500 lapos fiókos adagoló)
2	2. tálca
3	Kimeneti tálca
4	Dokumentumadagoló
5	Jobb oldali ajtó (lehetővé teszi a beégetőmű elérését is)
6	1. tálca
7	1 x 500 lapos adagoló elakadáselhárító fedele
8	1 x 500 lapos fiókos adagoló elakadáselhárító fedele
9	500 lapos tálcák (3 x 500 lapos adagoló)
10	Tűző/lerakóegység kimeneti tálca
11	Tűző/lerakó egység ajtaja (lehetővé teszi a tűzőkazetta elérését is)
12	3 x 500 lapos adagoló elakadáselhárító fedele
13	3500 lapos nagykapacitású tálcák
14	3500 lapos nagykapacitású tálca elakadáselhárító fedele

## Automatikus navigálás az elakadások elhárítása céljából

Az automatikus navigálási funkció lépésenként megjeleníti a szükséges teendőket a vezérlőpulton, ezáltal segítséget nyújt az elakadások elhárításában. Amikor az egyik lépéssel végzett, a termék a következő lépéssel kapcsolatos instrukciókat mutatja egészen addig, amíg minden lépést el nem végez.

## Elakadások megszüntetése a lapadagolóban

1. Emelje meg a reteszt a dokumentumadagoló fedelének kioldásához.

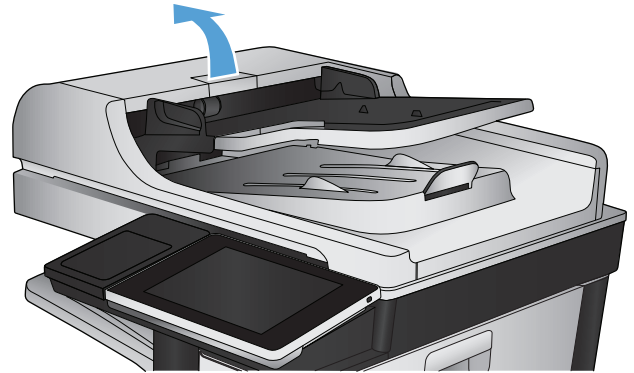

2. Nyissa ki a lapadagoló fedelét.

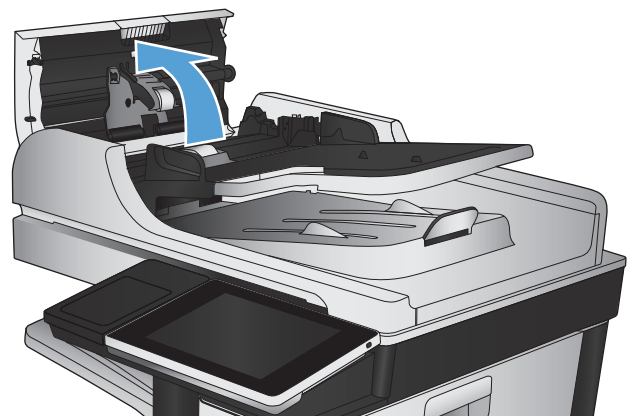

3. Nyomja meg a dokumentumadagoló-görgők melletti ajtót, hogy ellenőrizze, teljesen be van-e csukva.

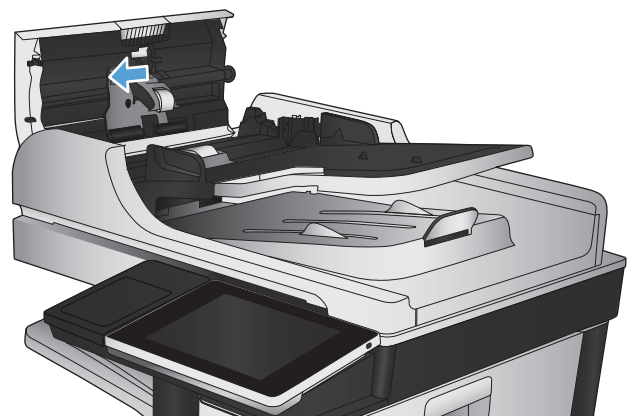

4. Nyissa fel az elakadás elhárításához használt ajtót, majd távolítson el minden elakadt papírt.

Ha az eredeti dokumentum nehezen távolítható el, a megsérülésének elkerülése érdekében a dokumentumadagoló elején található zöld kerék elforgatásával mozgassa a papírt az ellenkező irányba.

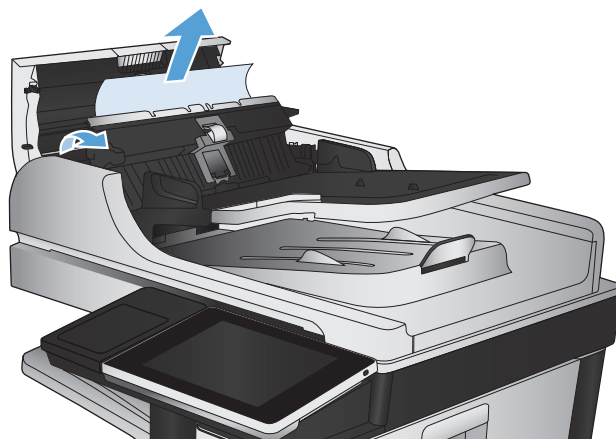

5. Csukja le a dokumentumadagoló fedelét.

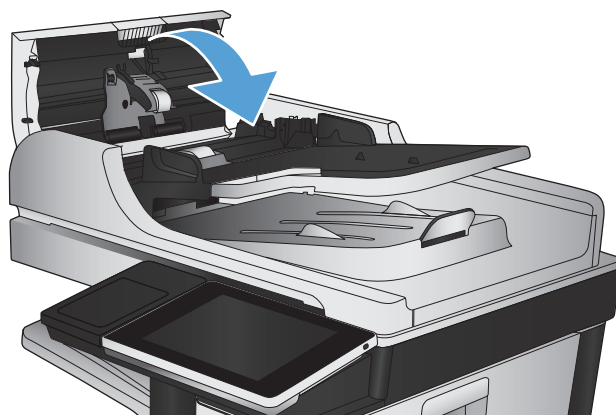

---

 **MEGJEGYZÉS:** Az elakadások elkerülése érdekében ellenőrizze, hogy a dokumentumadagoló tálcában a papírvezetők szorosan illeszkednek-e a dokumentumhoz. Az eredeti dokumentumokról távolítson el minden tűzőkapcsot és gemkapcsot.

 **MEGJEGYZÉS:** A nehéz, fényes papírra nyomtatott eredeti dokumentumok gyakrabban elakadnak, mint a síma papírra nyomtatott eredetiek.

---

## Elakadások megszüntetése a kimeneti tálca területén

1. Ha a papír látható a kimeneti tálcáról, húzza ki a papírt a kezdőélénél fogva.

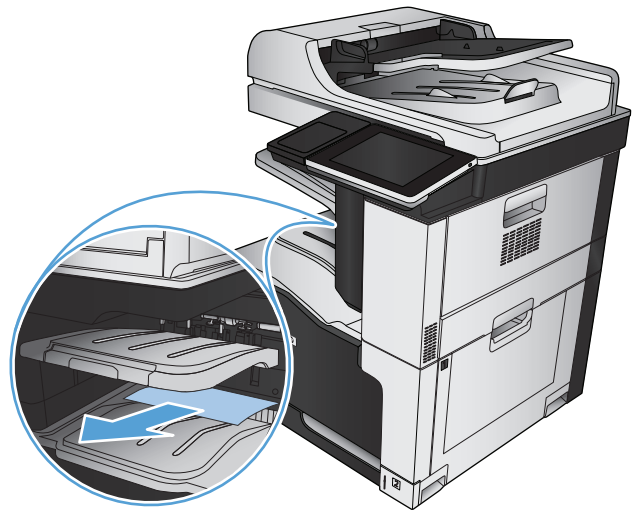

## A tűzőgység elakadásainak megszüntetése

A tűzőgép-elakadások kockázatának csökkentése érdekében ügyeljen arra, hogy egyszerre legfeljebb csak 30 papírlapot (80 g/m<sup>2</sup>) tűzzön össze.

1. Nyissa ki a jobb felső ajtót.

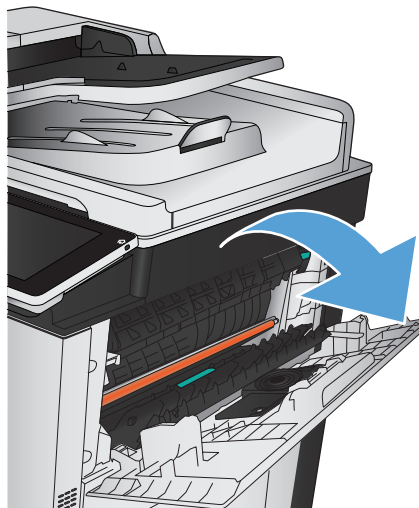

2. Távolítsa el a tűzőkazettát felfelé, majd kifelé húzva.

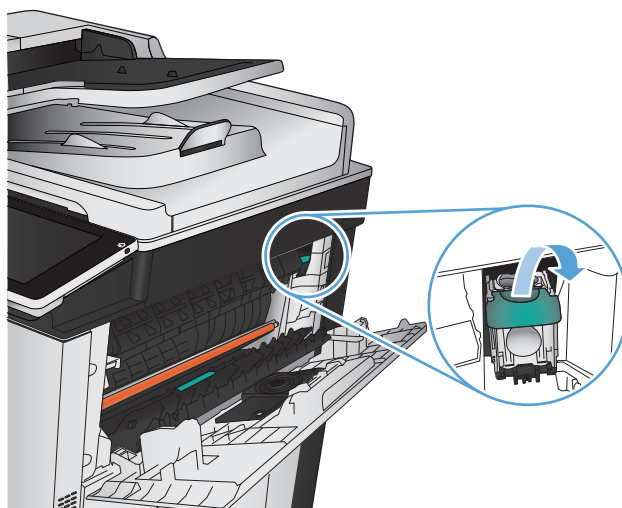

3. Emelje fel a tűzőkazetta elején található fogantyút.

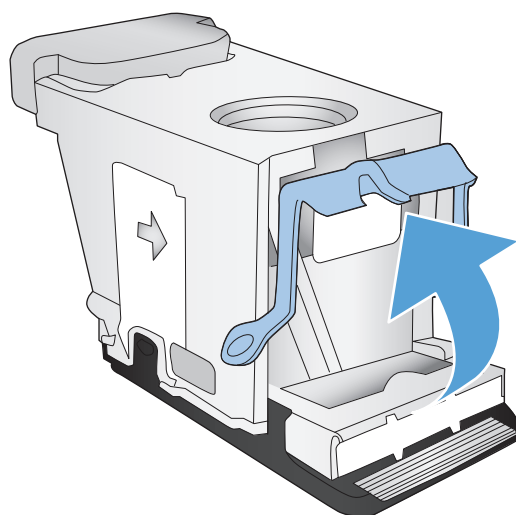

4. Távolítsa el a tűzőkapcsokat a tűzőkazettából.

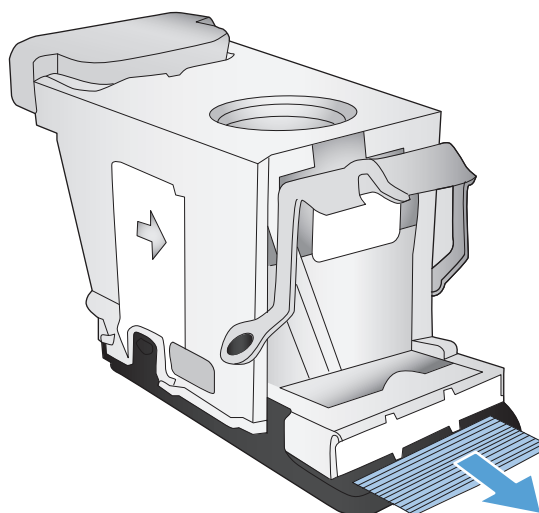

5. Nyomja le a tűzőkazetta elején található fogantyút.

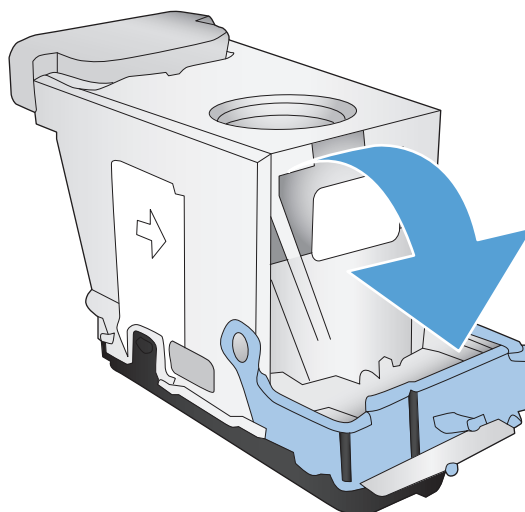

6. Helyezze be a tűzőkazettát. Nyomja le a tűzőkazetta tetejét, amíg a helyére nem kattann.

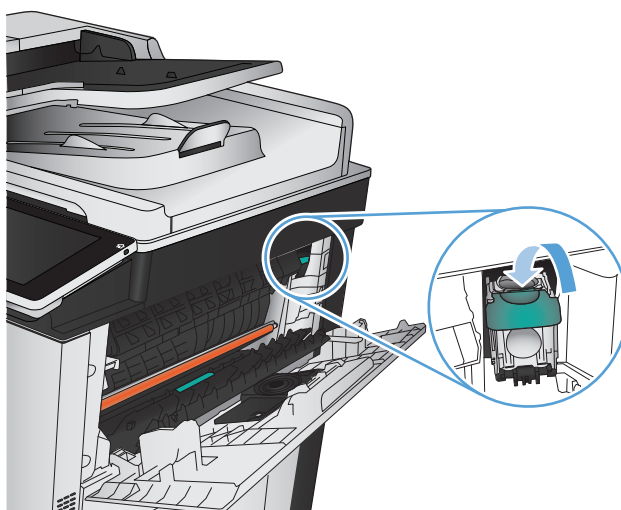

7. Csukja be a jobb felső ajtót.

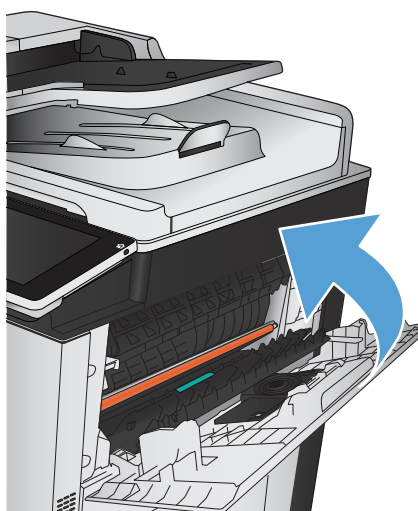

## Elakadások elhárítása a tűző/lerakó egységben

1. Ha papír látható a tűző/lerakó kimeneti tálcájában, fogja meg a papír tetejét, és óvatosan húzza ki a készülékből.

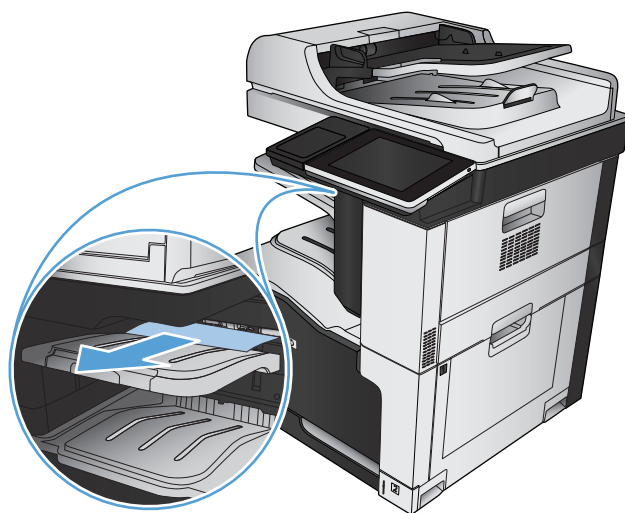

2. Nyissa ki a tűző/lerakó ajtaját.

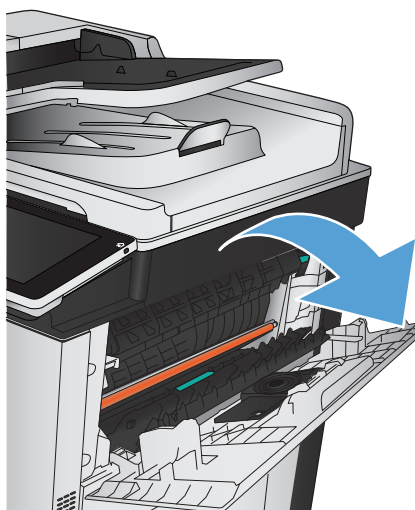

3. Ha az elakadt papír látható, fogja meg mindkét szélénél, és lassan húzza ki a készülékből.

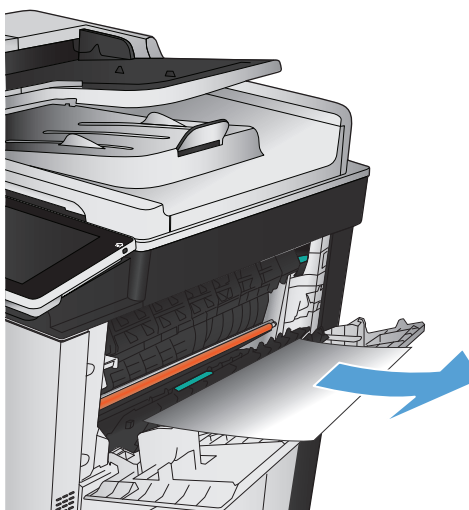

4. Emelje fel a zöld fület a papírvezető felnyitásához, és távolítsa el a papírvezető alatt elakadt papírt.

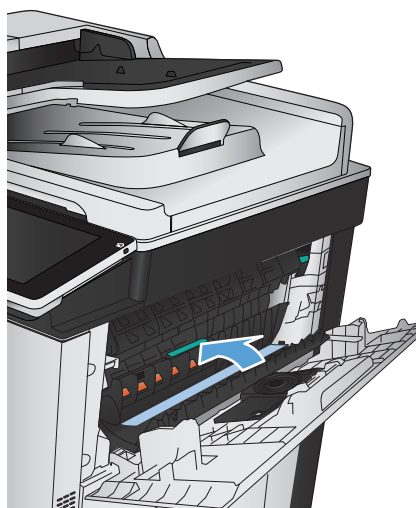

5. Csukja be a tűző/lerakó fedelét.

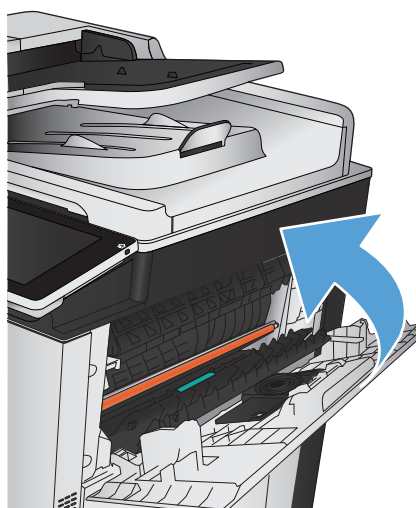

## Elakadások megszüntetése a jobb oldali ajtó mögött

**FIGYELEM!** A beégetőegység a készülék használata közben felforrósodhat.

1. Nyissa ki a jobb oldali ajtót.

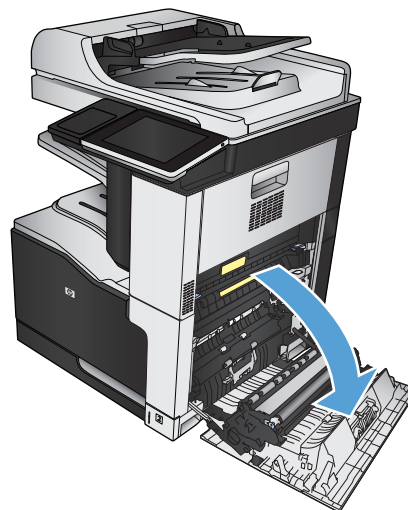

2. Óvatosan húzza ki a papírt a behúzási területről.

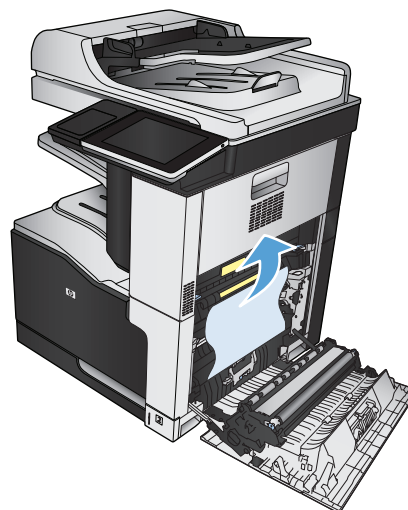

3. Ha látható a papír, ahogy belép a beégetőmű alján, a papírt óvatosan lefelé húzva távolítsa el.

**VIGYÁZAT!** Ne érintse meg a továbbítógörgőt (1-es számmal jelölt). A görgőn található szennyezőanyagok befolyásolhatják a nyomtatási minőséget.

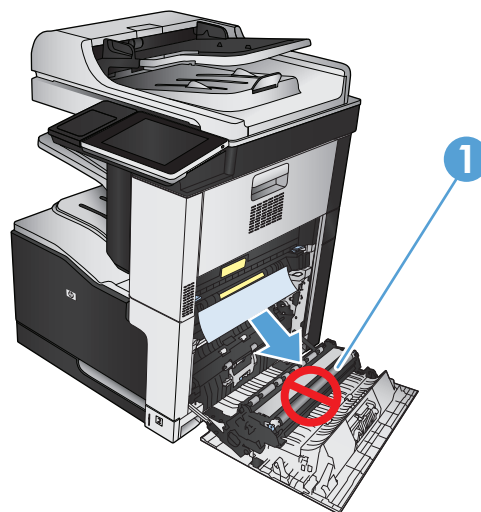

4. A papír a beégetőművön belül is elakadhat, ahol nem látható. Fogja meg a beégetőmű két oldalán található kék fogantyúkat, és egyenesen húzza ki a készülékből a beégetőművet.

**FIGYELEM!** Ha a beégetőmű teste lehűlt, a belül található görgők még akkor is forrók lehetnek. Ne érintse meg a beégetőmű görgőit, amíg azok nem hűltek le.

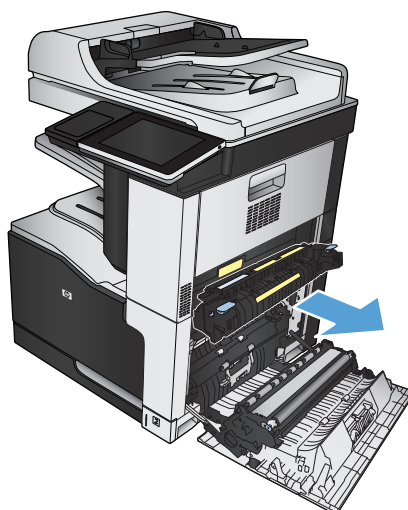

5. Húzza előre a zöld fület a beégetőmű elakadáselhárító fedelének felnyitására. Ha van elakadt papír a beégetőművön belül, az eltávolításához húzza felfelé.

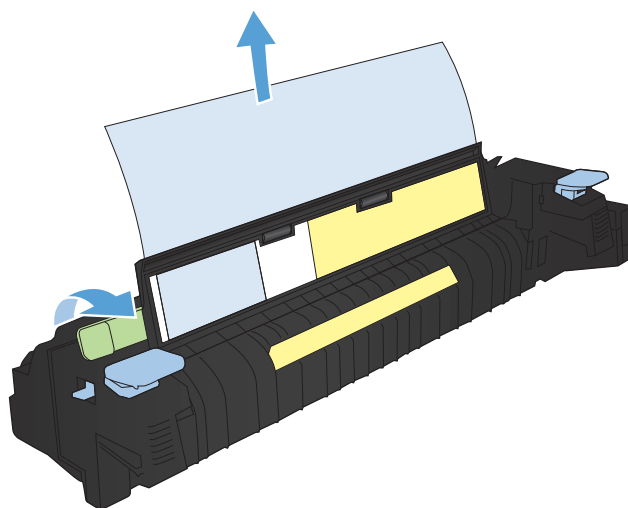

6. Igazítsa a beégetőművet a készülékben található bővítőhelyhez, és nyomja be egyenesen, amíg a helyére nem kattan.

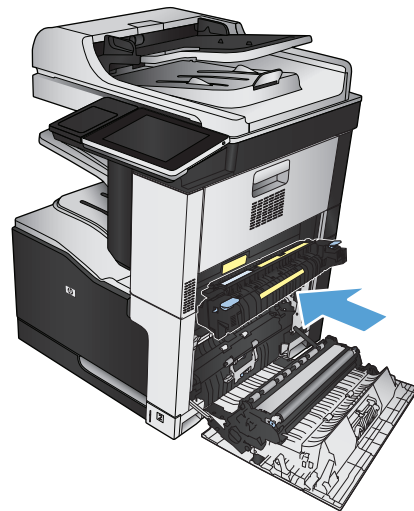

7. Csukja be a jobb oldali ajtót.

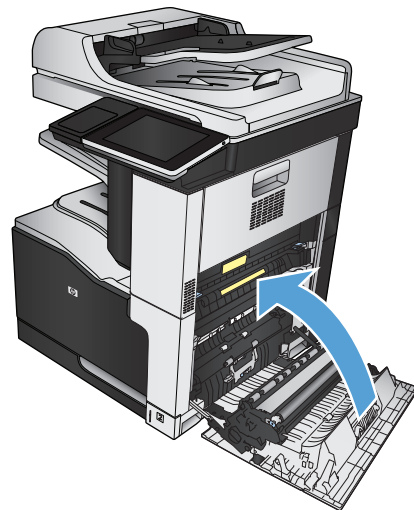

## Elakadások elhárítása az 1. tálcánál

1. Ha elakadt papír látható az 1. tálcán, annak eltávolításához óvatosan húzza egyenesen kifelé az elakadt papírt.

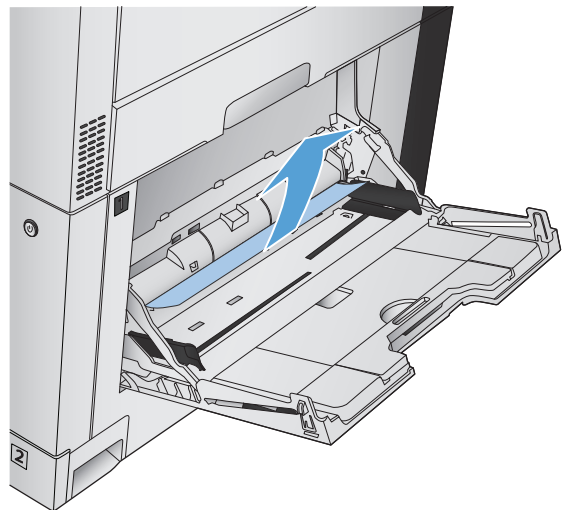

2. Ha nem lehet eltávolítani a papírt, vagy ha nem látható elakadt papír az 1. tálcán, csukja be az 1. tálcát és nyissa ki a jobb oldali ajtót.

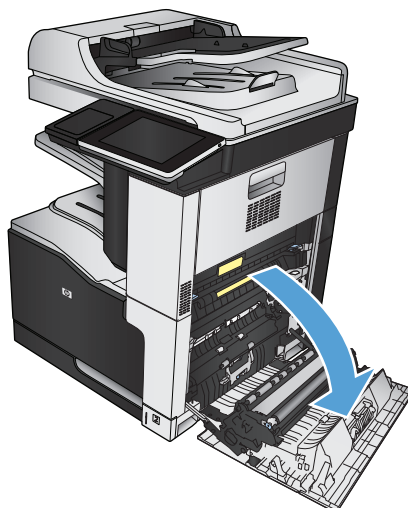

3. Óvatosan húzza ki a papírt a behúzási területől.

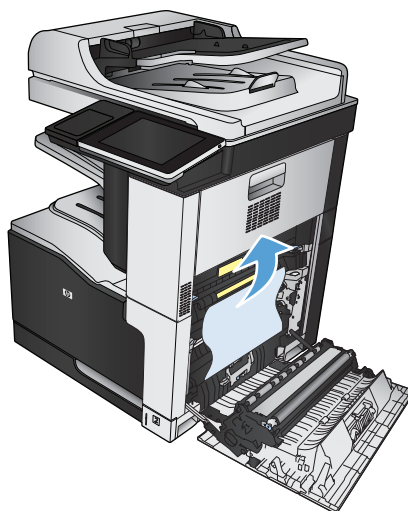

4. Csukja be a jobb oldali ajtót.

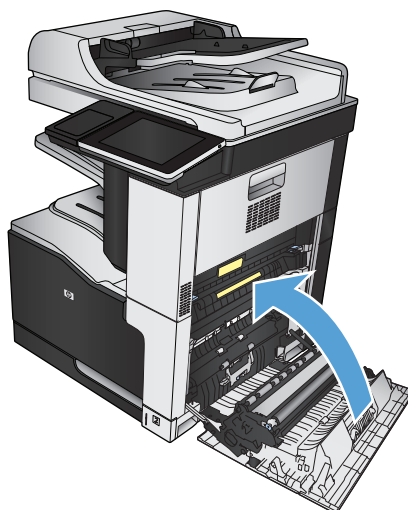

## Elakadások megszüntetése a 2. tálcában

1. Vegye ki a tálcát.

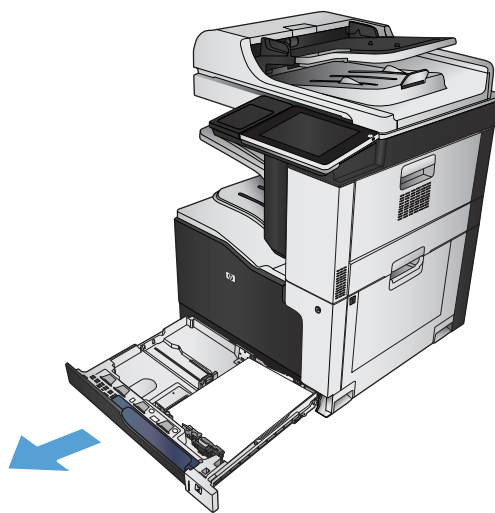

2. Távolítsa el minden elakadt vagy sérült papírlapot.

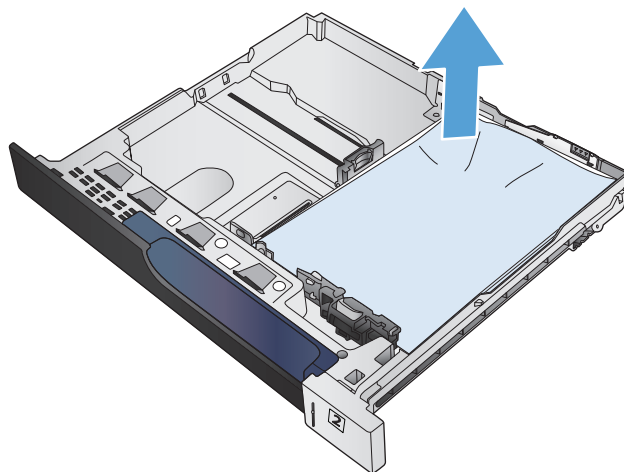

3. Nézzon a készülék belsejébe, és távolítson el minden elakadt papírt a papíradagoló területéről.



4. Helyezze be újra, majd csukja be a tálcát.



## Elakadások elhárítása az 1 x 500 lapos adagolóban vagy az 1 x 500 lapos fiókos adagolóban

1. Nyissa ki az elakadáselhárításhoz használt ajtót.

**MEGJEGYZÉS:** Az 1 x 500 lapos adagoló és az 1 x 500 lapos fiókos adagoló külön elakadáselhárító fedéllel rendelkezik. Annak a tálcának a fedelét nyissa fel, amelyben elakadt a papír. A készülék kezelőpanelén megjelenő üzenet jelzi, hogy melyik tálcában van az elakadás.

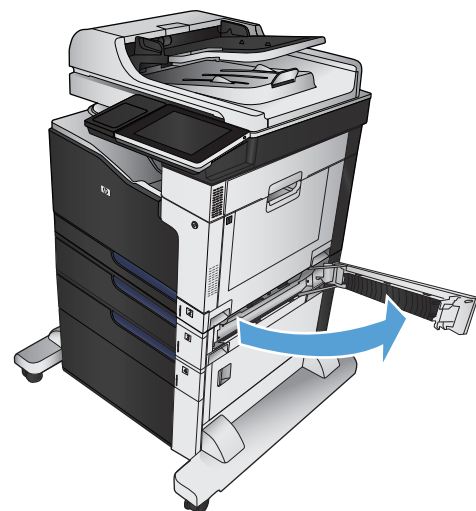

2. Ha elakadt papír látható, távolítsa el.

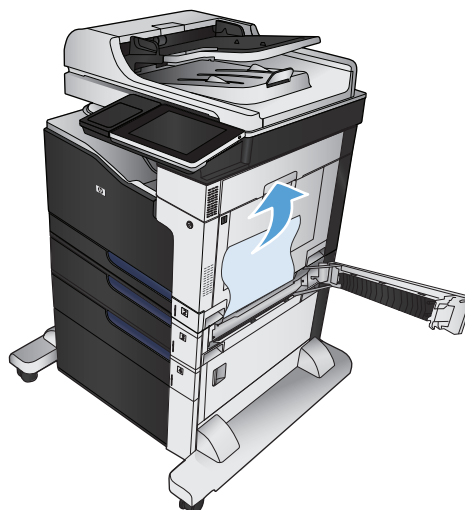

3. Csukja be az elakadáselhárító fedelet.

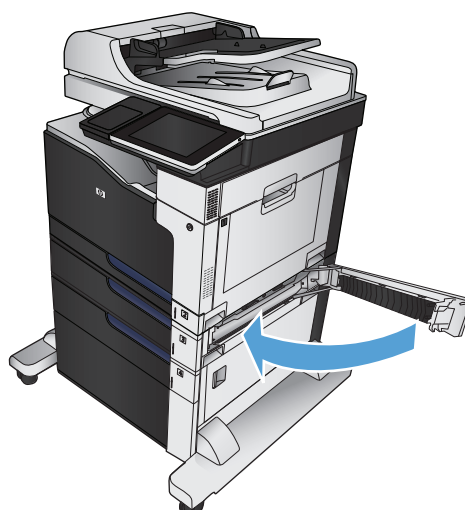

4. Távolítsa el az 500 lapos tálcát.

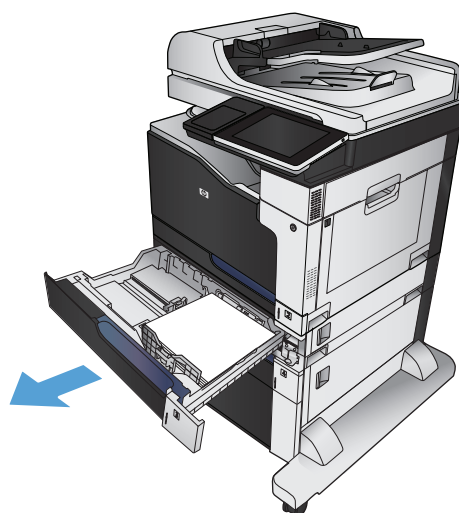

5. Ha a papír széle látszik az adagolási területen, lassan húzza lefelé, majd kifelé a készülékből.

**MEGJEGYZÉS:** Ha a papírt akadozik, ne ráncigálja. Ha a papír elakadt a tálcában, próbálja meg eltávolítani az elakadáselhárító fedélen keresztül.



6. Helyezze be újra, majd csukja be a tálcát.

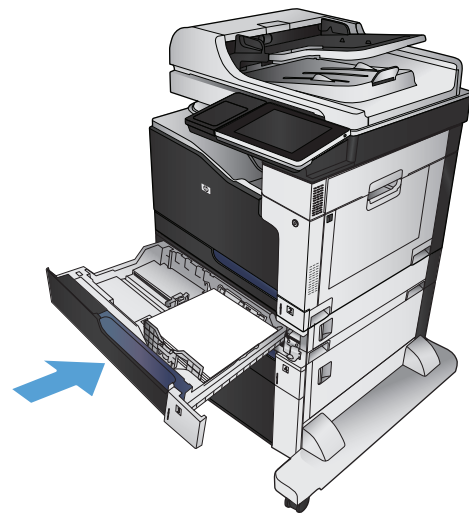

## Elakadások elhárítása a 3 x 500 lapos adagolóban

1. Nyissa ki a 3 x 500 lapos adagoló elakadáselhárító fedelét.

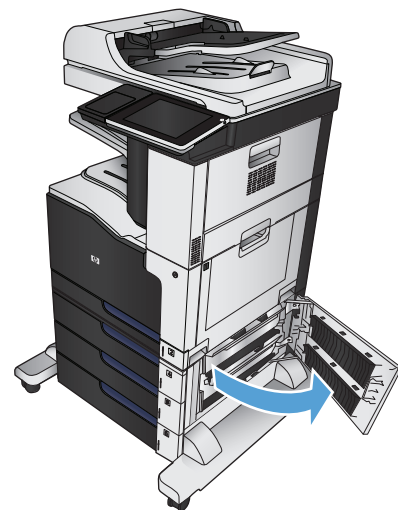

2. Ha elakadt papír látható, távolítsa el.

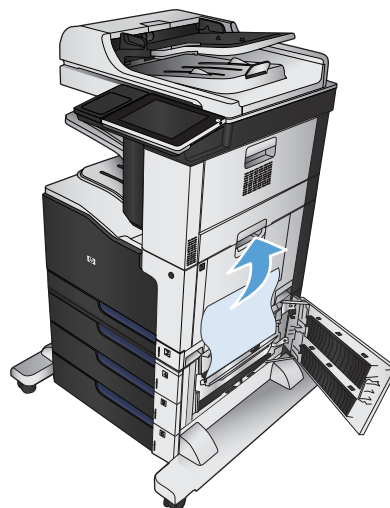

3. Csukja be a 3 x 500 lapos adagoló elakadáselhárító fedelét.

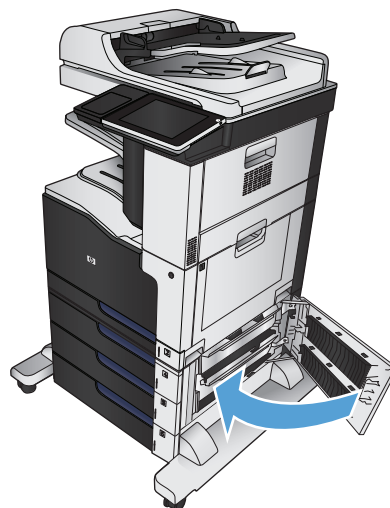

4. Távolítsa el a tálcát, amelyben elakadás van.

**MEGJEGYZÉS:** A készülék kezelőpanelén megjelenő üzenet jelzi, hogy melyik tálcában van az elakadás.

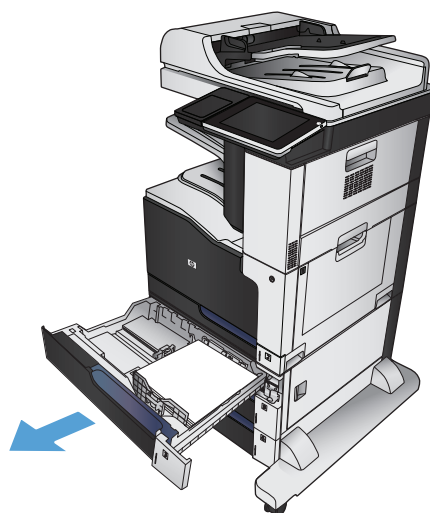

5. Ha a papír széle látszik az adagolási területen, lassan húzza lefelé, majd kifelé a készülékből.

**MEGJEGYZÉS:** Ha a papírt akadozik, ne ráncigálja. Ha a papír valamelyik tálcába van beszorulva, akkor (ha van ilyen) próbálja a felette lévő tálcán át, illetve az elakadáselhárító fedélen keresztül eltávolítani.

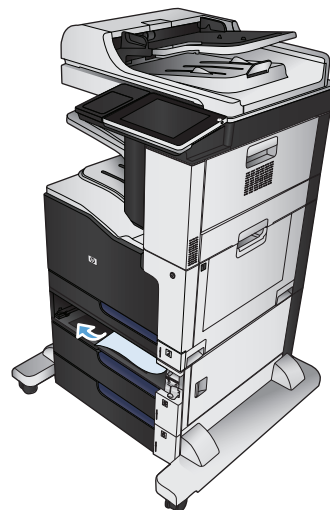

6. Helyezze be újra, majd csukja be a tálcát.

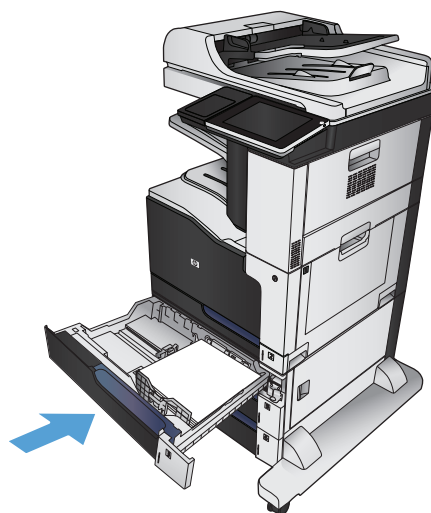

## Elakadás elhárítása a 3500 lapos, nagykapacitású tálcában

1. Nyissa ki a jobb és a bal oldali tálcát.

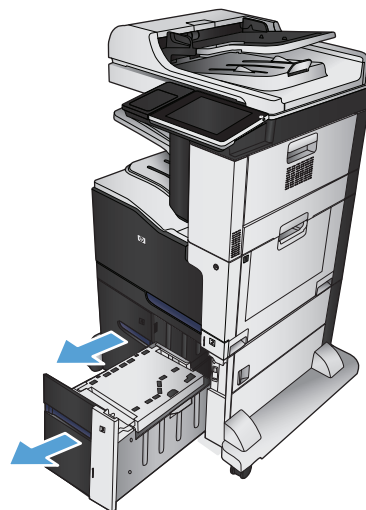

2. Távolítson el minden sérült papírlapot.

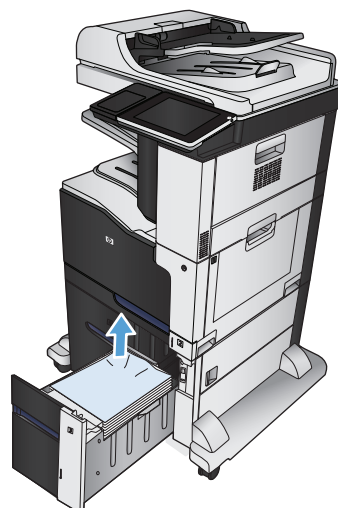

3. A jobb oldali tálca felett nyomja meg a zöld gombot az elakadáselhárító lemez kioldásához.

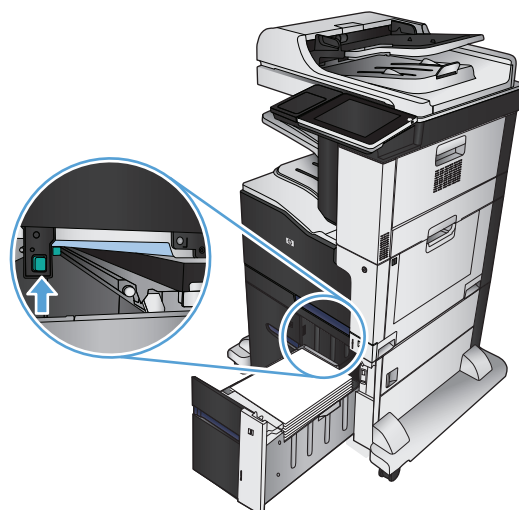

4. Ha van elakadt papír az adagolóterületen, húzza le, és távolítsa el.

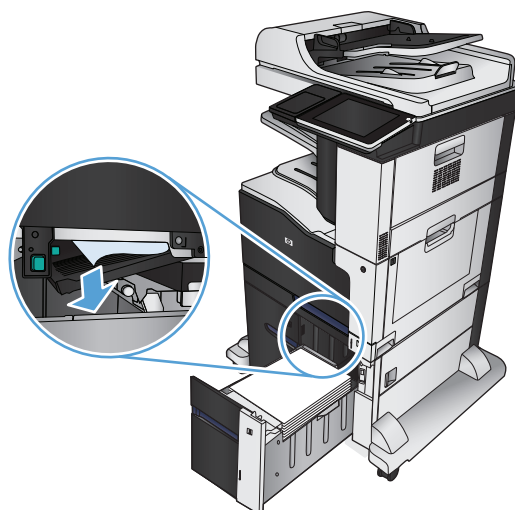

5. Felfelé nyomva csukja vissza az elakadáselhárító lemezt.

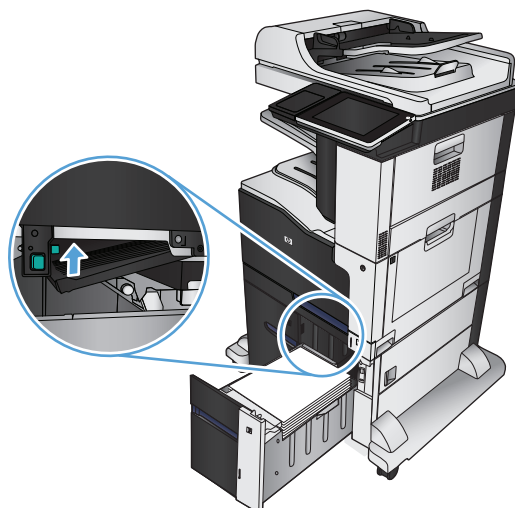

6. Csukja be a jobb és a bal oldali tálcát.

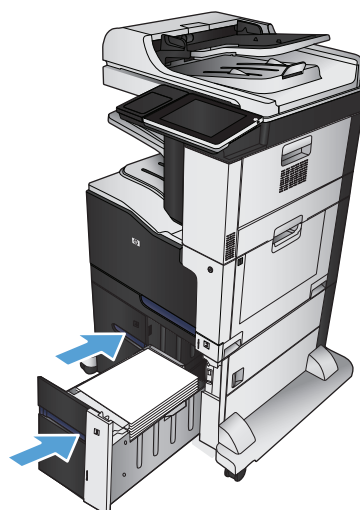

7. Nyissa fel az elakadáselhárító fedelet a nagy kapacitású tálca jobb oldalán.

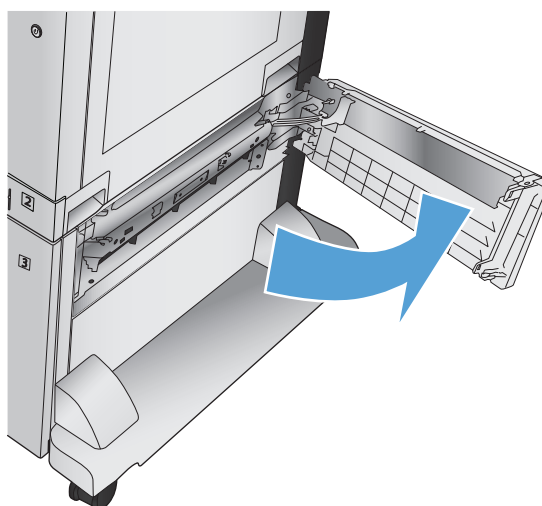

8. Emelje fel az elakadáselhárító lemezt, majd távolítsa el minden elakadt papírt.

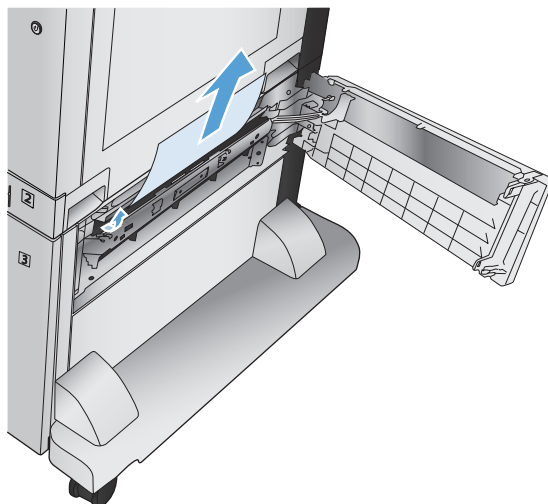

9. Csupkja le az elakadáselhárító fedelet a nagy kapacitású tálca jobb oldalán.

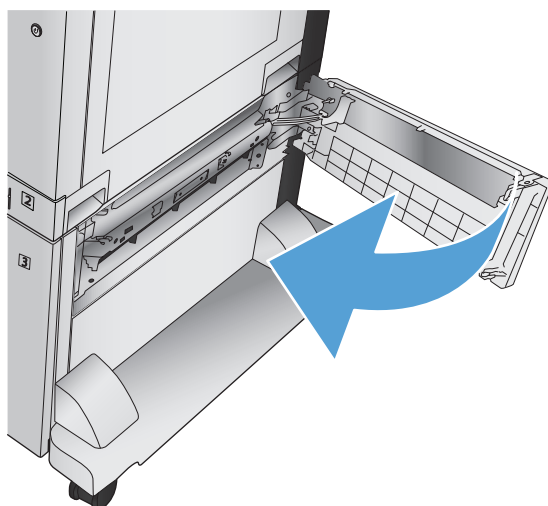

## Elakadáselhárítás módosítása

A készülék rendelkezik elakadáselhárítási funkcióval, amely újból kinyomtatja az elakadt oldalakat.

1. A készülék kezelőpaneljének kezdőképernyőjén görgessen az **Adminisztráció** gombig, majd érintse meg.
2. Nyissa meg az **Általános beállítások**, majd az **Elakadáselhárítás** menüt.
3. Válassza ki az alábbi opciók egyikét:
  - **Automatikus** — A készülék megkísérli az elakadt oldalak ismételt kinyomtatását, ha elegendő memória áll rendelkezésre. Ez az alapértelmezett beállítás.
  - **Ki** — A készülék nem kísérli meg az elakadt oldalak ismételt kinyomtatását. Így nem kell tárolni a legutóbbi oldalakat a memóriában, tehát optimális maradhat a teljesítmény.



---

**MEGJEGYZÉS:** Ha duplex feladatot nyomtat, és a Papírelakadás elhárítása **Ki** van kapcsolva, a papír kifogyása esetén egyes oldalak elveszhetnek.

---

- **Be** — A készülék mindig újra kinyomtatja az elakadt oldalakat. Memóriát foglal le a legutóbbi oldalak adatainak tárolására.

# A nyomtatási minőség javítása

## Próbáljon egy másik szoftverből nyomtatni.

Próbáljon egy másik szoftverből nyomtatni. Ha a lap helyesen készül el, a nyomtatáshoz használt szoftverrel van a probléma.

## A papírtípus beállítása a nyomtatási feladathoz

Ha szoftverből nyomtat, ellenőrizze a papírtípus beállítását, valamint hogy az oldalakon tapasztalható-e valamelyik az alábbi problémák közül:

- elkenődött nyomat
- homályos nyomat
- sötét nyomat
- hajlott papír
- szórt tonerpöttyök
- szóródó festék
- kis méretű helyeken hiányzik a festék

## A papírtípus-beállítás ellenőrzése (Windows)

1. A szoftveralkalmazásban válassza a **Nyomtatás** lehetőséget.
2. Jelölje ki a készüléket, majd kattintson a **Tulajdonságok** vagy a **Beállítások** lehetőségre.
3. Kattintson a **Papír/Minőség** fülre.
4. A **Papírtípus** legördülő listában kattintson a **További lehetőségek...** sorra.
5. Nyissa ki a **A típus:** beállítás lehetőségeit.
6. Nyissa le azt a papírtípus kategóriát, amelyik leginkább megfelel az aktuálisan használt papírnak.
7. Jelölje ki a használt papír típusának megfelelő beállítást, majd kattintson az **OK** gombra.
8. Az **OK** gombra kattintva zárja be a **Dokumentum tulajdonságai** párbeszédpanelt. A **Nyomtatás** párbeszédpanelen kattintson az **OK** gombra a feladat kinyomtatásához.

## A papírtípus-beállítás ellenőrzése (Mac OS X)

1. Kattintson a **Fájl** fülre, majd a **Nyomtatás** lehetőségre.
2. A **Nyomtató** menüben válassza ki a terméket.
3. Alapértelmezés szerint a nyomtatóillesztő a **Copies & Pages (példányok és oldalak)** menüt jeleníti meg. Nyissa meg a menülistát, és kattintson a **Finishing** (kivitelezés) menüpontra.
4. Válassza ki a használni kívánt típust a **Médiatípus** legördülő listából.
5. Kattintson a **Nyomtatás** gombra.

## A tonerkazetta állapotának ellenőrzése

Kövesse az alábbi lépéseket a tonerkazetták becsült hátralévő élettartamának, illetve ha van, más cserélhető kellékalkatrészek állapotának ellenőrzéséhez.

1. A készülék kezelőpaneljének kezdőképernyőjén görgessen az **Kellékek** gombig, majd érintse meg.
2. A képernyőn az összes kellékelem állapota megjelenik.
3. Ha szeretne kinyomtatni vagy megtekinteni egy olyan jelentést a kellékelemekről, amely tartalmazza az eredeti HP alkatrészek számát is az utánrendeléshez, érintse meg a **Kellékek kezelése** gombot. Érintse meg a **Kellékállapot** gombot, majd a **Nyomtatás** vagy a **Nézet** gombot.
4. Ellenőrizze a tonerkazetták becsült hátralévő élettartamát, és ha van, más cserélhető alkatrészek állapotát.

A becsült élettartama végére ért tonerkazetta használata nyomtatási minőséggel kapcsolatos hibákat okozhat. A kellékállapot-oldal jelzi, ha egy kellék szintje nagyon alacsony. Miután a HP kellék elérte az igen alacsony küszöbértéket, a rá vonatkozó HP kiegészítő garancia érvényessége megszűnik.

Ekkor a tonerkazettát nem kell cserélni, kivéve, ha a nyomtatási minőség már többé nem elfogadható. Gondoskodjon arról, hogy legyen kéznél csere tonerkazetta, ha a nyomtatási minőség már nem elfogadható.

Ha úgy látja, hogy cserélnie kell egy tonerkazettát vagy más cserélhető alkatrészt, a kellékállapot-oldal felsorolja az eredeti HP alkatrésszámokat.

5. Ellenőrizze, hogy eredeti HP kazettát használ-e.

Az eredeti HP festékkazettákon a „HP” felirat olvasható, vagy megtalálható rajtuk a HP logó. További tudnivalók a HP patronok felismerésével kapcsolatban: [www.hp.com/go/learnaboutsupplies](http://www.hp.com/go/learnaboutsupplies).

A HP nem ajánlja a nem a HP által gyártott új vagy felújított kellékek használatát. Mivel az egyéb patronok nem a HP termékei, a HP nem vesz részt a tervezésükben, és nem ellenőrizheti minőségüket. Ha utántöltött vagy utángyártott tonerkazettát használ és nem elégedett a nyomtatási minőséggel, cserélje a kazettát eredeti HP tonerkazettára.

## A készülék kalibrálása a színek beállításához

A kalibrálás a nyomtatási minőség optimalizálására szolgáló termékfunkció. Ha a képminőséggel kapcsolatos bármilyen problémát tapasztal, kalibrálja a terméket.

1. A készülék kezelőpaneljének kezdőképernyőjén görgessen az **Eszközkarbantartás** gombig, majd érintse meg.
2. Nyissa meg a következő menüket:
  - **Kalibrálás/tisztítás**
  - **Teljes kalibrálás**
3. A kalibrálási folyamat indításához érintse meg az **Indítás** gombot.
4. Várja meg, amíg a készülék befejezi a kalibrálást, majd próbáljon meg újra nyomtatni.

## Tisztítóoldal nyomtatása

Ha az alábbi problémák valamelyike felmerül, nyomtasson ki egy tisztítólapot, amivel eltávolíthatja a port és a festéket a beégetőműről:

- A kinyomtatott lapokon festékfoltok vannak.
- A kinyomtatott lapokon elkenődik a festék.
- Ismétlődő hibák láthatóak a kinyomtatott lapokon.

Tisztítólap nyomtatásához kövesse az alábbi eljárást.

1. A készülék kezelőpaneljének kezdőképernyőjén görgessen a **Eszközkarbantartás** gombig, majd érintse meg.
2. Nyissa meg a következő menüket:
  - **Kalibrálás/tisztítás**
  - **Tisztítólap**
3. Érintse meg a **Nyomtatás** gombot az oldal kinyomtatásához.
4. A tisztítási folyamat eltarthat néhány percig. A folyamat végén dobja el a kinyomtatott lapot.

## Belső nyomtatásminőségi-teszt oldalak

A színes nyomtatás minőségével kapcsolatos problémák a nyomtató saját hibaelhárítási oldalai segítségével is azonosíthatók és orvosolhatók.

1. A készülék kezelőpaneljének kezdőképernyőjén görgessen az **Adminisztráció** gombig, majd érintse meg.
2. Nyissa meg a következő menüket:
  - **Hibaelhárítás**
  - **Nyomtatási minőség oldalak**
  - **Nyomt. min. hibakeresési oldalak**
3. Érintse meg a **Nyomtatás** gombot. A készülék kinyomtatja a nyomtatás minőségével kapcsolatos hibák elhárítására szolgáló lapokat.
4. A probléma megoldásához kövesse a nyomtatás minőségével kapcsolatos hibák elhárítását ismertető weboldal utasításait itt: [www.hp.com/go/printquality/lj700colorMFPM775](http://www.hp.com/go/printquality/lj700colorMFPM775).

## A tonerkazetta vizuális vizsgálata

1. Vegye ki a készülékből a tonerkazettát.
2. Ellenőrizze, hogy nem sérült-e meg a memóriachip.
3. Vizsgálja meg a tonerkazettán található zöld színű képalkotó dob felületét.

**⚠ VIGYÁZAT!** Ne érintse meg a képalkotó dobot. A képalkotó dobon lévő ujjlenyomatok problémákat okozhatnak a nyomtatási minőségben.

4. Ha karcolások, ujjlenyomatok vagy egyéb sérülés látható a képalkotó dobon, cserélje ki a tonerkazettát.
5. Ha a képalkotó dob nem tűnik sérültnek, óvatosan rázogassa meg a tonerkazettát, majd helyezze vissza. Nyomtasson ki pár oldalt, és nézze meg, hogy a probléma megszűnt-e.

## Ellenőrizze a papírt és a nyomtatási környezetet

### A HP specifikációknak megfelelő papír használata

Használjon másik papírt, ha az alábbi problémák bármelyike jelentkezik:

- A nyomtatás túl világos, vagy egyes részeken fakónak tűnik.
- A kinyomtatott lapokon festékfoltok vannak.
- A kinyomtatott lapokon elkenődik a festék.
- A kinyomtatott karakterek alakja nem megfelelő.
- A kinyomtatott oldalak hullámosodnak.

Mindig a készülék által támogatott típusú és súlyú papírt használjon. Emellett kövesse az alábbi útmutatást a papír kiválasztásakor:

- Olyan papírt használjon, amely jó minőségű, és nincsenek rajta vágások, bemetszések, tépések, foltok, laza részecskék, por, gyűrődések, lyukak, kapcsok, illetve hullámosodó vagy meghajlott szélek.
- Ne használjon olyan papírt, amelyre már nyomtattak.
- Lézernyomtatóhoz készült papírt használjon. Ne használjon olyan papírt, amely csak tintasugaras nyomtatóhoz készült.
- Ne használjon túl durva papírt. A simább papír használata általában jobb nyomtatási minőséget eredményez.

### Ellenőrizze a nyomtatási környezetet

A környezeti feltételek közvetlenül is befolyásolhatják a nyomtatás minőségét, sőt, a papíradagolással kapcsolatos problémák hátterében is nagyrészt ezek állnak. Próbálja az alábbi megoldásokat:

- Tartsa távol a készüléket a huzatos helyektől, például a légkondicionálók nyílásától, a nyitott ajtóktól és ablakoktól.
- Ügyeljen rá, hogy a készülék ne legyen kitéve a termék műszaki leírásában szereplő határértékeket túllépő hőmérsékletnek vagy páratartalomnak.
- Ne tárolja a készüléket szűk helyen, például szekrényben.
- A készüléket szilárd, sima felületen tartsa.
- Ügyeljen arra, hogy a készülék szellőzőnyílásai ne legyenek eltorlaszolva. A megfelelő működéshez a készüléknek minden oldalán jól kell szellőznie, a tetejét is beleértve.
- Ügyeljen arra, hogy a készülékbe ne kerüljön szálló szennyeződés, por, gőz, zsír, vagy bármi más, ami lerakódhat a készülék belsejében.

## Színbeállítások módosítása (Windows)

### A színséma módosítása

1. A szoftveralkalmazásban válassza a **Nyomtatás** lehetőséget.
2. Jelölje ki a készüléket, majd kattintson a **Tulajdonságok** vagy a **Beállítások** lehetőségre.
3. Kattintson a **Szín** fülre.
4. A kijelölés törléséhez kattintson a **HP EasyColor** jelölőnégyzetre.
5. Válassza ki a színsablont a **Színsablonok** legördülő listáról.
  - **Alapértelmezett (sRGB):** Ezzel a színsémával a készülék az RGB adatokat feldolgozatlan eszköz módban nyomtatja. Ha ezt a színsémát használja, a színkezelést a megfelelő leképezés érdekében a szoftverben vagy az operációs rendszerben kell elvégezni.
  - **Élénk (sRGB):** A készülék növeli a színtelítettséget a féltónusokban. Használja ezt a színsémát üzleti grafikák nyomtatásához.
  - **Fénykép (sRGB):** A készülék úgy értelmezi az RGB szint, mintha az egy digitális mini-lab használatával készült fényképként lenne nyomtatva. A készülék másképp végzi a mélyebb, telítettebb színek leképezését, mint az Alapértelmezett (sRGB) színséma esetében. Fényképek nyomtatásához használja ezt a színsémát.
  - **Fénykép (Adobe RGB 1998):** Használja ezt a színsémát olyan digitális fényképek nyomtatásához, amelyek nem az sRGB, hanem az AdobeRGB színsémát alkalmazzák. Ha ezt a színsémát használja, kapcsolja ki a színkezelést a szoftverben.
  - **Nincs:** Nincs színséma használva.
  - **Egyedi profil:** Ezt az opciót akkor válassza, ha egyedi bemeneti profilt szeretne használni a színkimenet pontos szabályozásához (például egy bizonyos színes tintasugaras HP termék emulálásához). Egyedi profilok a [www.hp.com](http://www.hp.com) címről tölthetők le.
6. Az **OK** gombra kattintva zárja be a **Dokumentum tulajdonságai** párbeszédpanelt. A **Nyomtatás** párbeszédpanelen kattintson az **OK** gombra a feladat kinyomtatásához.

### A színbeállítások módosítása

1. A szoftveralkalmazásban válassza a **Nyomtatás** lehetőséget.
2. Jelölje ki a készüléket, majd kattintson a **Tulajdonságok** vagy a **Beállítások** lehetőségre.
3. Kattintson a **Szín** fülre.
4. A kijelölés törléséhez kattintson a **HP EasyColor** jelölőnégyzetre.
5. Kattintson az **Automatikus** vagy a **Kézi** lehetőségre.
  - **Automatikus** beállítás: A legtöbb színes nyomtatási feladathoz válassza ezt a beállítást.
  - **Kézi** beállítás: Ezzel a beállítással a többi beállítástól függetlenül módosíthatja a színbeállításokat. Kattintson a **Beállítások** gombra a manuális színbeállítási ablak megnyitásához.



**MEGJEGYZÉS:** A színbeállítások kézi módosítása befolyásolhatja a kimenet minőségét. A HP azt tanácsolja, hogy ezeket a beállításokat csak a színes grafikához értő szakemberek módosítsák.

6. A **Szürkeárnyaltos nyomtatás** lehetőségre kattintva a színes dokumentumokat a fekete szín és a szürke árnyalatainak használatával nyomtathatja ki. Ezt a lehetőséget választva kinyomtathatja a színes dokumentumokat fénymásolás vagy faxolás céljából. Ezt a lehetőséget érdemes választani vázlatnyomtatáshoz is, vagy akkor, ha takarékoskodni kíván a színes festékekkel.
7. Az **OK** gombra kattintva zárja be a **Dokumentum tulajdonságai** párbeszédpanelt. A **Nyomtatás** párbeszédpanelen kattintson az **OK** gombra a feladat kinyomtatásához.

## Tegyen próbát egy másik nyomtató-illesztőprogrammal

Ha szoftveres alkalmazásból nyomtat, és a kinyomtatott oldalakon váratlanul vonalak tűnnek föl, a szöveg vagy a képek egy része hiányzik, netán a szövegben téves formázás vagy betűtípus szerepel, tegyen próbát egy másik nyomtató-illesztőprogrammal. Az alább bemutatott nyomtató-illesztőprogramok a [www.hp.com/go/lj700colorMFPM775\\_software](http://www.hp.com/go/lj700colorMFPM775_software) címről tölthetők le.

<b>A HP PCL 6 illesztőprogramja</b>	<ul style="list-style-type: none"> <li>• Az alapértelmezett illesztőprogram a termékhez tartozó CD-n található. Ha nem jelöl ki másik illesztőprogramot, a rendszer automatikusan ezt telepíti.</li> <li>• Minden Windows környezet számára ajánlott</li> <li>• Általánosságban véve a legjobb sebességet, nyomtatási minőséget és termékfunkció-támogatást biztosítja a legtöbb felhasználó számára</li> <li>• A programot úgy tervezték, hogy illeszkedjen a Windows grafikus eszközfelülethez (GDI), így Windows környezetben a legjobb sebességet biztosítja</li> <li>• Előfordulhat, hogy nem teljesen kompatibilis a PCL 5 formátumon alapuló külső és egyéni szoftverprogramokkal</li> </ul>
<b>A HP UPD PS illesztőprogramja</b>	<ul style="list-style-type: none"> <li>• Adobe® szoftverprogramokkal, illetve egyéb, intenzív grafikai tartalmat kezelő szoftverprogramokkal történő nyomtatáshoz javasolt</li> <li>• Támogatást biztosít postscript-emulációs igényű feladatok nyomtatásához, illetve postscript betűkészletek flash-memóriából való támogatásához</li> </ul>
<b>HP UPD PCL 5</b>	<ul style="list-style-type: none"> <li>• Használata Windows-környezetben végzett általános irodai nyomtatáshoz javasolt</li> <li>• Kompatibilis a PCL előző verzióival és a régebbi HP LaserJet termékekkel</li> <li>• Ideális választás külső vagy egyéni szoftverprogramokkal végzett nyomtatáshoz</li> <li>• A legjobb választás vegyes környezetben történő működtetéshez, melyeknél a terméket PCL 5 (UNIX, Linux, nagyszámítógép) formátumra kell állítani</li> <li>• A programot vállalati Windows-környezetekben való használatra tervezték, annak érdekében, hogy a sokféle terméktípust egyetlen illesztőprogrammal lehessen kezelni.</li> <li>• Olyankor hasznos, ha hordozható Windows számítógépet használ, amellyel többféle terméktípuson is szokott nyomtatni.</li> </ul>
<b>HP UPD PCL 6</b>	<ul style="list-style-type: none"> <li>• Minden Windows-környezetben ajánlott nyomtatásra</li> <li>• Összességében a leggyorsabb és legjobb minőségű nyomtatást, valamint a legszélesebb körű nyomtatási funkciókat biztosítja a legtöbb felhasználó számára</li> <li>• A Windows grafikus eszközülesztőjével (GDI) való összehangolt együttműködésre készült a Windows-környezetekben való lehető leggyorsabb működés érdekében</li> <li>• Előfordulhat, hogy nem teljesen kompatibilis a PCL 5 formátumon alapuló külső és egyéni szoftverprogramokkal</li> </ul>

## Az egyes tálcák beállítása

Állítsa be az egyes tálcákat külön, ha a szöveg vagy a kép nem középen van, vagy nem megfelelően jelenik meg a nyomtatott oldalon.

1. A készülék kezelőpaneljének kezdőképernyőjén görgessen az **Adminisztráció** gombig, majd érintse meg.
2. Nyissa meg a következő menüket:
  - **Általános beállítások**
  - **Nyomtatási minőség**
  - **Kép regisztrálása**
3. Válassza ki a beállítani kívánt tálcát.
4. Érintse meg a **Tesztoldal nyomtatása** gombot, majd kövesse a nyomtatott oldalakon olvasható utasításokat.
5. Érintse meg a **Tesztoldal nyomtatása** gombot az eredmények ellenőrzéséhez, majd hajtson végre további beállításokat, ha szükséges.
6. Ha elégedett az eredményekkel, érintse meg a **Mentés** gombot az új beállítások mentéséhez.

# A másolási minőség javítása

## Ellenőrizze, hogy nem szennyeződött-e be a lapolvasó üveglapja

A használat során szennyeződés gyűlhet fel a lapolvasó üveglapján és a fehér műanyag háttagon, ami ronthatja a teljesítményt. A következő eljárással tisztíthatja meg a lapolvasó üveglapját és a fehér műanyag hátlapot:

1. Kapcsolja ki a készüléket a tápkapcsolóval, majd húzza ki a tápkábelt a fali csatlakozóaljzatból.

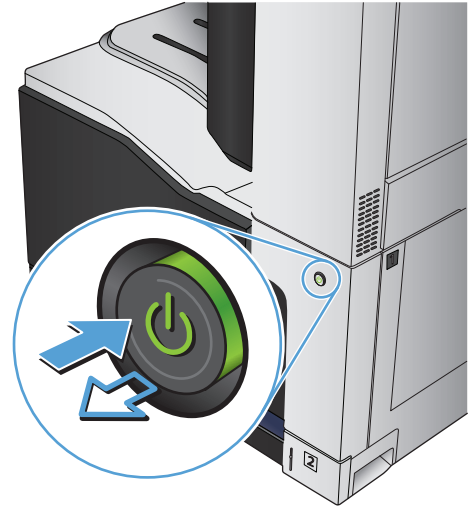

2. Nyissa fel a lapolvasó fedelét. Igazítsa a másolási hibákat tartalmazó papírt a lapolvasóüveghez a szennyeződések és elkenődések helyének megállapításához.

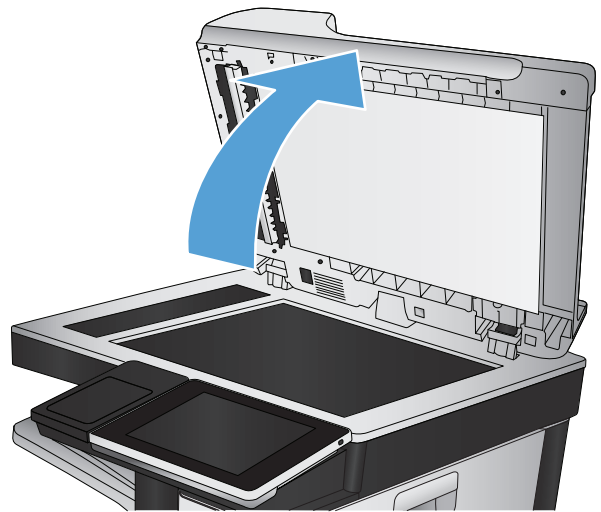

3. Tisztítsa meg a fő lapolvasóüveget, a dokumentumadagoló üveget (a lapolvasó bal oldalán található kis méretű üvegsávot), valamint a fehér szivacsot. Használjon nem súroló tisztítószerrel enyhén megnedvesített puha, szőszmentes ruhát vagy szivacsot. Ha az üveglapot és a fehér műanyag hátlapot szarvasbőrrel vagy cellulóz szivaccsal törli szárazra, az üveg foltmentes marad.

**VIGYÁZAT!** Ne használjon súroló hatású anyagokat, acetont, benzint, ammóniát, etilalkoholt vagy karbon-tetrakloridot a készülék egyetlen részén sem, mert ezek károsíthatják a készüléket. Ne helyezzen folyadékot közvetlenül az üvegre vagy a tálcákra. A folyadékok a készülékbe szivároghva károsíthatják azt.

**MEGJEGYZÉS:** Ha csíkos másolatokat kap a dokumentumadagoló használata esetén, tisztítsa meg a lapolvasó bal oldalán található kis méretű üvegsávot.

**MEGJEGYZÉS:** Ez az angol nyelvű videó bemutatja, hogyan észlelheti és tisztíthatja meg azokat a szennyeződések, amelyek csíkozott másolatokat eredményeznek:

[www.youtube.com/watch?v=CGn7FJvH8sE](http://www.youtube.com/watch?v=CGn7FJvH8sE).

4. Dugja a tápkábelt egy hálózati aljzatba, majd a tápkapcsoló gombbal kapcsolja be a készüléket.

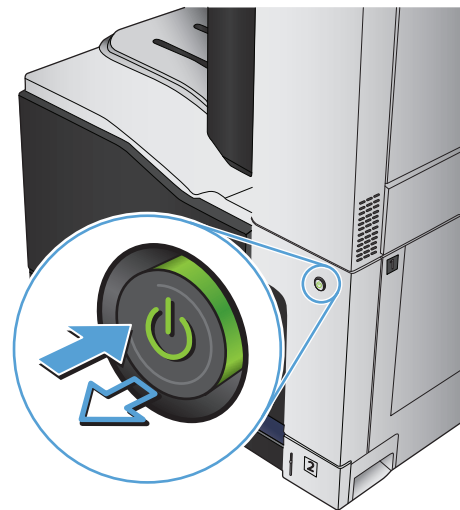
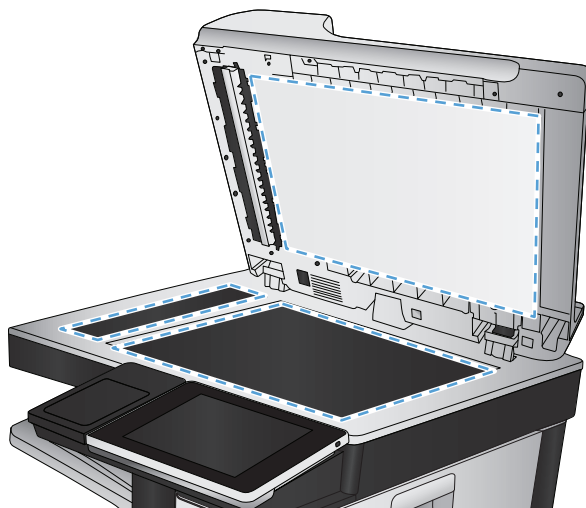

## A lapolvasó kalibrálása

Ha a kép másolata nem megfelelően van elhelyezve az oldalon, kalibrálja a lapolvasót.



**MEGJEGYZÉS:** A lapadagoló használatakor úgy állítsa be a papírvezetőket, hogy azok az eredeti dokumentum mellett legyenek.

1. A készülék kezelőpaneljének kezdőképernyőjén görgessen a **Eszközkarbantartás** gombig, majd érintse meg.
2. Nyissa meg a következő menüket:
  - **Kalibrálás/tisztítás**
  - **Lapolvasó kalibrálás**
3. A kalibrálási folyamat indításához érintse meg az **Tovább** gombot. Kövesse a képernyőn megjelenő utasításokat.
4. Várja meg, amíg a készülék befejezi a kalibrálást, majd próbáljon meg újra nyomtatni.

## A papírbeállítások ellenőrzése

Ha a másolt oldalakon elkenődések vannak, a nyomtatás elmosódott vagy túl sötét, a papír meghajlott vagy elszórt festékpöttyök találhatók rajta, a festék szabadon szóródik, vagy foltokban hiányzik, ellenőrizze a készülék papírbeállításait.

### Ellenőrizze a papírméret és -típus beállításait

1. A készülék kezelőpaneljének kezdőképernyőjén görgessen az **Tálcák** gombig, majd érintse meg.
2. Érintse meg a konfigurálni kívánt tálcára vonatkozó sort, majd érintse meg a **Módosítás** gombot.
3. Válassza ki a papír méretét és típusát a megjelenő lehetőségek közül.
4. Érintse meg az **OK** gombot a kiválasztás mentéséhez.

### Adja meg a másolatok készítéséhez használni kívánt tálcát

1. A készülék kezelőpanelének kezdőképernyőjén érintse meg a **Másolás** gombot.
2. Érintse meg a **Papír kiválasztása** gombot.
3. Válassza ki azt a tálcát, amelybe a használni kívánt papírt teszi, majd érintse meg az **OK** gombot.

## Ellenőrizze a képbeállításokat

A másolat minőségének javításához módosítsa ezeket a kiegészítő beállításokat.

1. A készülék kezelőpanelének kezdőképernyőjén érintse meg a **Másolás** gombot.
2. Érintse meg a **Képbeállítás** gombot.
3. A csúszkák mozgatásával állítsa be a **Sötétség**, a **Kontraszt**, az **Élesség** és a **Háttér tisztítása** szintjét. Érintse meg az **OK** gombot.
4. Érintse meg az **Indítás**  gombot.

## A másolás minőségének optimalizálása szövegre vagy képre

A másolási feladatokat a másolandó kép típusától függően szövegre, ábrára vagy fényképre optimalizálhatja.

1. A készülék kezelőpanelének kezdőképernyőjén érintse meg a **Másolás** gombot.
2. Érintse meg a **További beállítások** gombot, majd az **Szöveg/kép optimalizálás** gombot.
3. Válassza ki az előre meghatározott beállítások egyikét, vagy érintse meg a **Kézi beállítás** gombot, és mozgassa az **Optimalizálás erre:** területen található csúszkát. Érintse meg a **OK** gombot.
4. Érintse meg a **Indítás**  gombot.



**MEGJEGYZÉS:** Ezek a beállítások ideiglenesek. A feladat befejezése után a készülék visszaállítja az alapbeállításokat.

## Széltől szélíg másolás

Ezt a funkciót használva elkerülheti, hogy árnyékok legyenek a másolatokon, amelyek a szélek mentén jelenhetnek meg akkor, ha az eredeti dokumentum a szélekhez közel lesz kinyomtatva.

1. A készülék kezelőpaneljének kezdőképernyőjén görgessen az **Adminisztráció** gombig, majd érintse meg.
2. Nyissa meg a következő menüket:
  - **Másolási beállítások**
  - **Széltől-szélíg**
3. Ha a dokumentum képe túl közel van a papír széléhez, válassza a **Széltől-szélíg kimenet** lehetőséget.
4. Érintse meg a **OK** gombot.

## A lapadagoló behúzógörgőinek és elválasztópárnájának tisztítása

1. Emelje fel a lapadagoló reteszét.

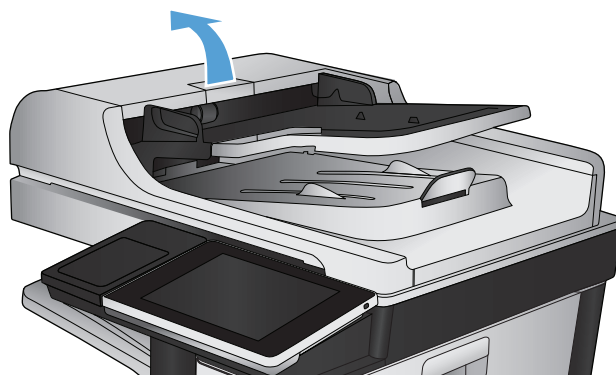

2. Nyissa ki a lapadagoló fedelét.

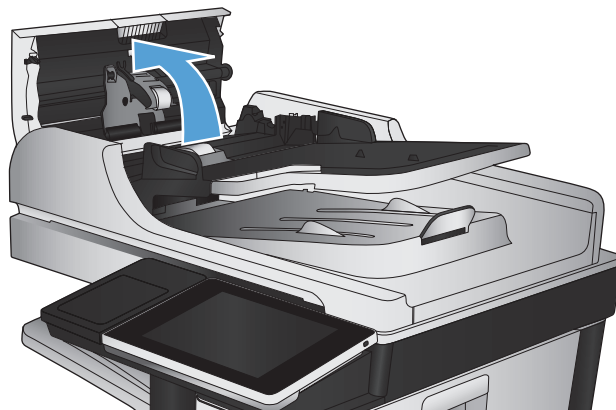

3. Mindegyik adagológörgőről és elválasztóról távolítsa el a szőszöket és a port sűrített levegővel vagy egy tiszta, szőszmentes, meleg vízzel benedvesített ruhával.

**MEGJEGYZÉS:** Emelje fel a görgőszerelvényt, hogy megtisztíthassa a második görgőt.

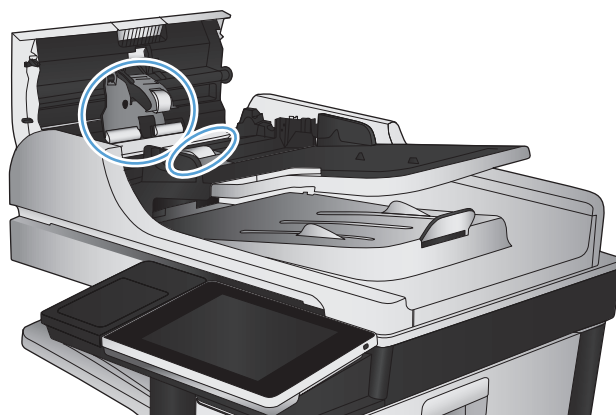

4. Csukja be a lapadagoló fedelét.

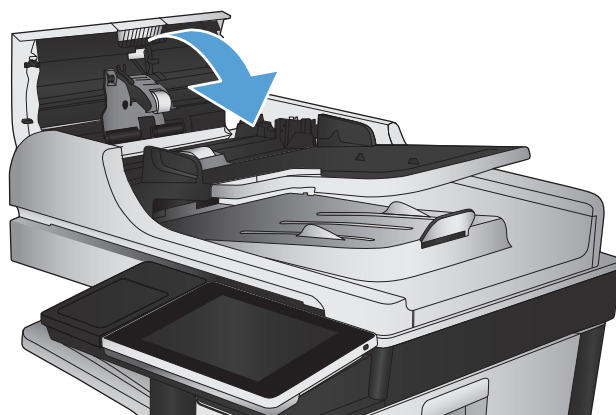

# A beolvasási minőség javítása

## Ellenőrizze, hogy nem szennyeződött-e be a lapolvasó üveglapja

A használat során szennyeződés gyűlhet fel a lapolvasó üveglapján és a fehér műanyag háttagon, ami ronthatja a teljesítményt. A következő eljárással tisztíthatja meg a lapolvasó üveglapját és a fehér műanyag hátlapot:

1. Kapcsolja ki a készüléket a tápkapcsolóval, majd húzza ki a tápkábelt a fali csatlakozóaljzattól.

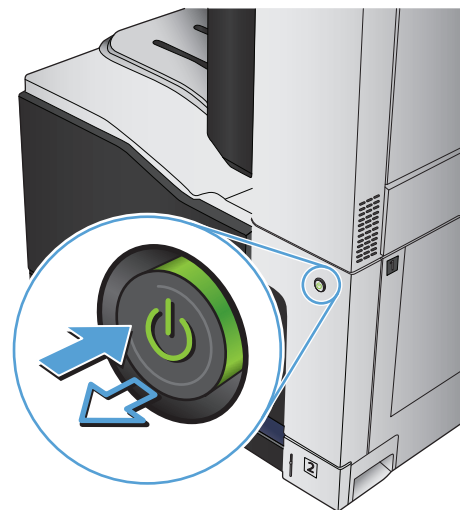

2. Nyissa fel a lapolvasó fedelét. Igazítsa a másolási hibákat tartalmazó papírt a lapolvasóüveghez a szennyeződések és elkenődések helyének megállapításához.

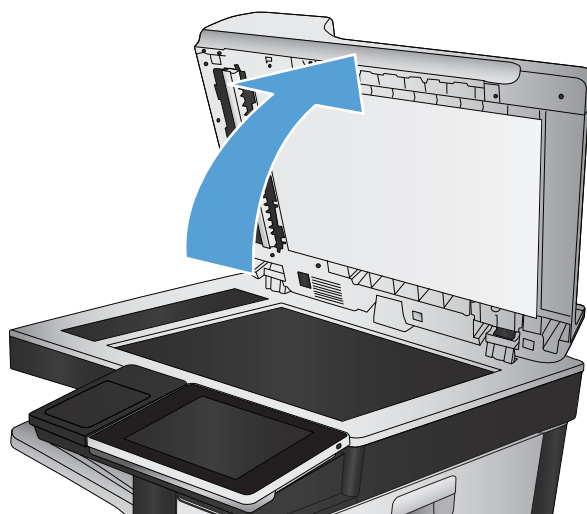

3. Tisztítsa meg a fő lapolvasóüveget, a dokumentumadagoló üveget (a lapolvasó bal oldalán található kis méretű üvegsávot), valamint a fehér szivacsot. Használjon nem súroló tisztítószerral enyhén megnedvesített puha, szőszmentes ruhát vagy szivacsot. Ha az üveglapot és a fehér műanyag hátlapot szarvasbőrrel vagy cellulóz szivaccsal törli szárazra, az üveg foltmentes marad.

**VIGYÁZAT!** Ne használjon súroló hatású anyagokat, acetont, benzint, ammóniát, etilalkoholt vagy karbon-tetrakloridot a készülék egyetlen részén sem, mert ezek károsíthatják a készüléket. Ne helyezzen folyadékot közvetlenül az üvegre vagy a tálcákra. A folyadékok a készülékbe szivároghva károsíthatják azt.

**MEGJEGYZÉS:** Ha csíkos másolatokat kap a dokumentumadagoló használata esetén, tisztítsa meg a lapolvasó bal oldalán található kis méretű üvegsávot.

**MEGJEGYZÉS:** Ez az angol nyelvű videó bemutatja, hogyan észlelheti és tisztíthatja meg azokat a szennyeződések, amelyek csíkozott másolatokat eredményeznek:  
[www.youtube.com/watch?v=CGn7FJvH8sE](http://www.youtube.com/watch?v=CGn7FJvH8sE).

4. Dugja a tápkábelt egy hálózati aljzatba, majd a tápkapcsoló gombbal kapcsolja be a készüléket.

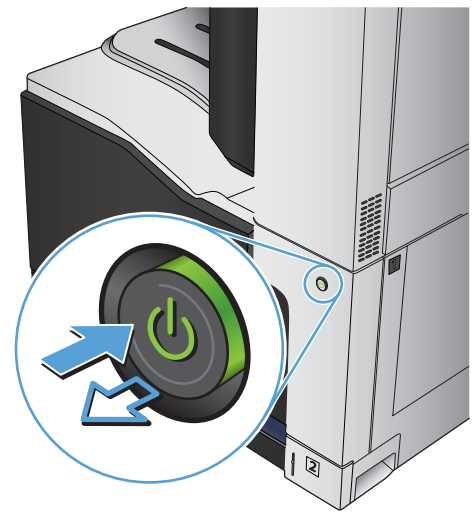
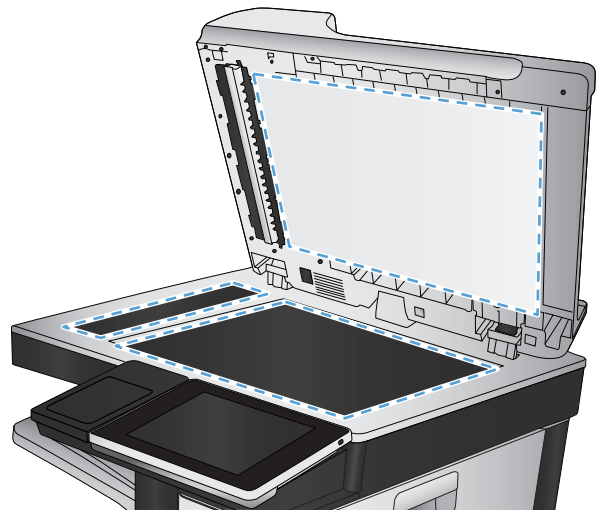

## A felbontásbeállítások ellenőrzése

 **MEGJEGYZÉS:** Ha a felbontást magas értékre állítja, megnő a fájl mérete és a beolvasás ideje.

1. A készülék kezelőpaneljének kezdőképernyőjén görgessen az **Adminisztráció** gombig, majd érintse meg.
2. Nyissa meg a **Beolvasás/Digitális küldési beállítások** menüt.
3. Válassza ki a módosítani kívánt beolvasási és küldési beállításkategóriát.
4. Nyissa meg a **Alapértelmezett feladatbeállítások** menüt.
5. Érintse meg a **Felbontás** gombot.

6. Válasszon egyet a felkínált lehetőségek közül. Érintse meg a **Mentés** gombot.
7. Érintse meg az Indítás  gombot.

## A színbeállítások ellenőrzése

1. A készülék kezelőpaneljének kezdőképernyőjén görgessen az **Adminisztráció** gombig, majd érintse meg.
2. Nyissa meg a **Beolvasás/Digitális küldési beállítások** menüt.
3. Válassza ki a módosítani kívánt beolvasási és küldési beállításkategóriát.
4. Nyissa meg a **Alapértelmezett feladatbeállítások** menüt.
5. Érintse meg a **Színes/fekete** gombot.
6. Válasszon egyet a felkínált lehetőségek közül. Érintse meg a **Mentés** gombot.
7. Érintse meg az Indítás  gombot.

## Ellenőrizze a képbeállításokat

A beolvasás minőségének javításához módosítsa ezeket a további beállításokat.

1. A készülék kezelőpaneljének kezdőképernyőjén görgessen az **Adminisztráció** gombig, majd érintse meg.
2. Nyissa meg a **Beolvasás/Digitális küldési beállítások** menüt.
3. Válassza ki a módosítani kívánt beolvasási és küldési beállításkategóriát.
4. Nyissa meg a **Alapértelmezett feladatbeállítások** menüt.
5. Érintse meg a **Képbeállítás** gombot.
6. A csúszkák mozgatásával állítsa be a **Sötétség**, a **Kontraszt**, az **Élesség** és a **Háttér tisztítása** szintjét. Érintse meg a **Mentés** gombot.
7. Érintse meg az Indítás  gombot.

## A beolvasás minőségének optimalizálása szövegre vagy képre

A beolvasási feladatokat a beolvasandó kép típusától függően szövegre, ábrára vagy fényképre optimalizálhatja.

1. A készülék kezelőpaneljének kezdőképernyőjén érintse meg a gombok egyikét a beolvasás vagy a küldés funkció eléréséhez:
  - **Mentés hálózati mappába**
  - **Mentés a készülékmemóriába**
  - **Mentés USB-eszközre**
2. Érintse meg a **További beállítások** gombot, majd az **Szöveg/kép optimalizálás** gombot.
3. Válassza ki az előre meghatározott beállítások egyikét, vagy érintse meg a **Kézi beállítás** gombot, és mozgassa az **Optimalizálás erre:** területen található csúszkát. Érintse meg a **OK** gombot.
4. Érintse meg az Indítás  gombot.



**MEGJEGYZÉS:** Ezek a beállítások ideiglenesek. A feladat befejezése után a készülék visszaállítja az alapbeállításokat.

## A kimeneti minőség beállításainak ellenőrzése

Ezzel a beállítással adhatja meg a fájl mentése során használt tömörítés szintjét. A legjobb minőség eléréséhez a legmagasabb szintet állítsa be.

1. A készülék kezelőpaneljének kezdőképernyőjén görgessen az **Adminisztráció** gombig, majd érintse meg.
2. Nyissa meg a **Beolvasás/Digitális küldési beállítások** menüt.
3. Válassza ki a módosítani kívánt beolvasási és küldési beállításkategóriát.
4. Nyissa meg a **Alapértelmezett feladatbeállítások** menüt.
5. Érintse meg a **Kimeneti minőség** gombot.
6. Válasszon egyet a felkínált lehetőségek közül. Érintse meg a **Mentés** gombot.
7. Érintse meg az **Indítás**  gombot.

## A lapadagoló behúzógörgőinek és elválasztópárnájának tisztítása

1. Emelje fel a lapadagoló reteszét.

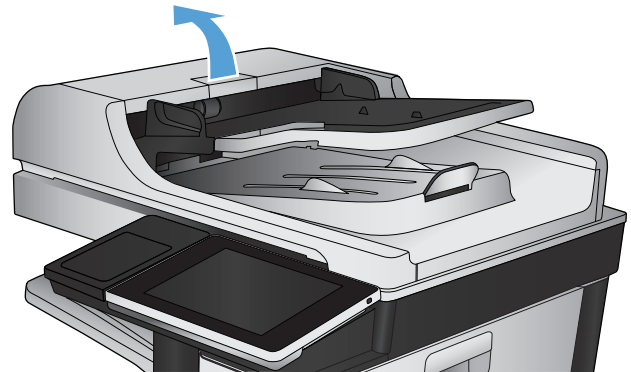

2. Nyissa ki a lapadagoló fedelét.

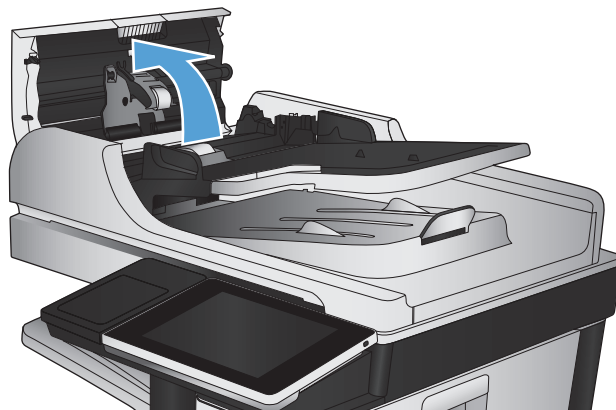

3. Mindegyik adagológörgőről és elválasztóról távolítsa el a szőszöket és a port sűrített levegővel vagy egy tiszta, szőszmentes, meleg vízzel benedvesített ruhával.

**MEGJEGYZÉS:** Emelje fel a görgőszerelvényt, hogy megtisztíthassa a második görgőt.

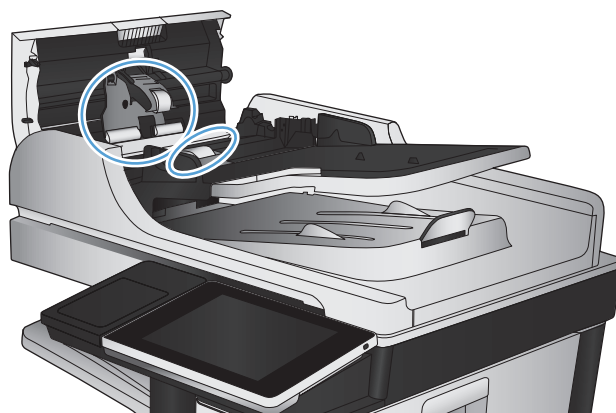

4. Csukja be a lapadagoló fedelét.

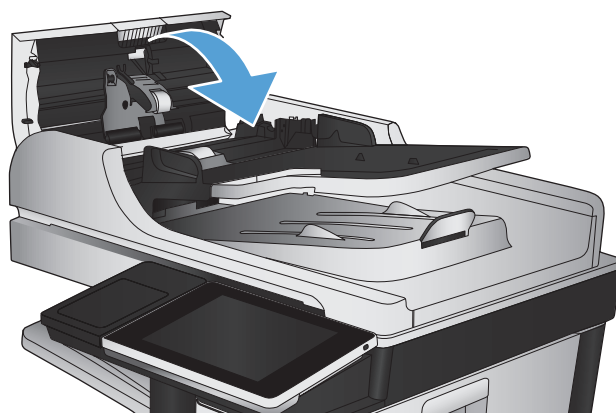

# A faxolási minőség javítása

## Ellenőrizze, hogy nem szennyeződött-e be a lapolvasó üveglapja

A használat során szennyeződés gyűlhet fel a lapolvasó üveglapján és a fehér műanyag háttagon, ami ronthatja a teljesítményt. A következő eljárással tisztíthatja meg a lapolvasó üveglapját és a fehér műanyag hátlapot:

1. Kapcsolja ki a készüléket a tápkapcsolóval, majd húzza ki a tápkábelt a fali csatlakozóaljzatból.

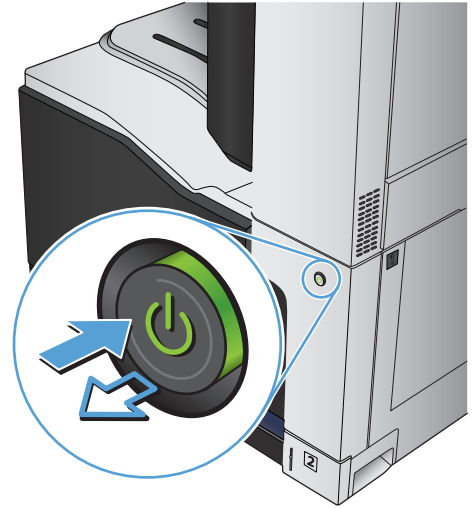

2. Nyissa fel a lapolvasó fedelét. Igazítsa a másolási hibákat tartalmazó papírt a lapolvasóüveghez a szennyeződések és elkenődések helyének megállapításához.

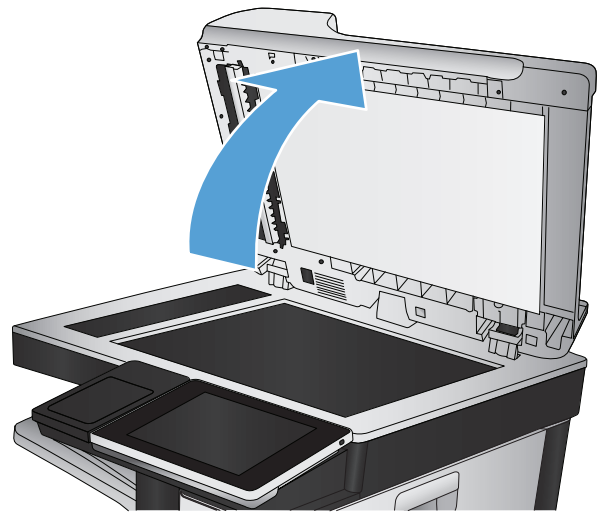

3. Tisztítsa meg a fő lapolvasóüveget, a dokumentumadagoló üveget (a lapolvasó bal oldalán található kis méretű üvegsávot), valamint a fehér szivacsot. Használjon nem súroló tisztítószerrel enyhén megnedvesített puha, szőszmentes ruhát vagy szivacsot. Ha az üveglapot és a fehér műanyag hátlapot szarvasbőrrel vagy cellulóz szivaccsal törli szárazra, az üveg foltmentes marad.

**VIGYÁZAT!** Ne használjon súroló hatású anyagokat, acetont, benzint, ammóniát, etilalkoholt vagy karbon-tetrakloridot a készülék egyetlen részén sem, mert ezek károsíthatják a készüléket. Ne helyezzen folyadékot közvetlenül az üvegre vagy a tálcákra. A folyadékok a készülékbe szivárogva károsíthatják azt.

**MEGJEGYZÉS:** Ha csíkos másolatokat kap a dokumentumadagoló használata esetén, tisztítsa meg a lapolvasó bal oldalán található kis méretű üvegsávot.

**MEGJEGYZÉS:** Ez az angol nyelvű videó bemutatja, hogyan észlelheti és tisztíthatja meg azokat a szennyeződések, amelyek csíkozott másolatokat eredményeznek:

[www.youtube.com/watch?v=CGn7FJvH8sE](http://www.youtube.com/watch?v=CGn7FJvH8sE).

4. Dugja a tápkábelt egy hálózati aljzatba, majd a tápkapcsoló gombbal kapcsolja be a készüléket.

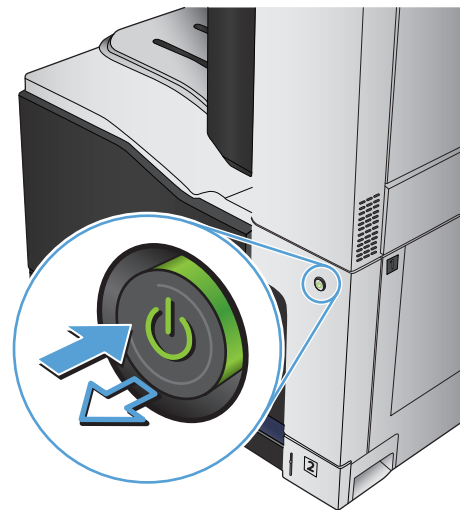
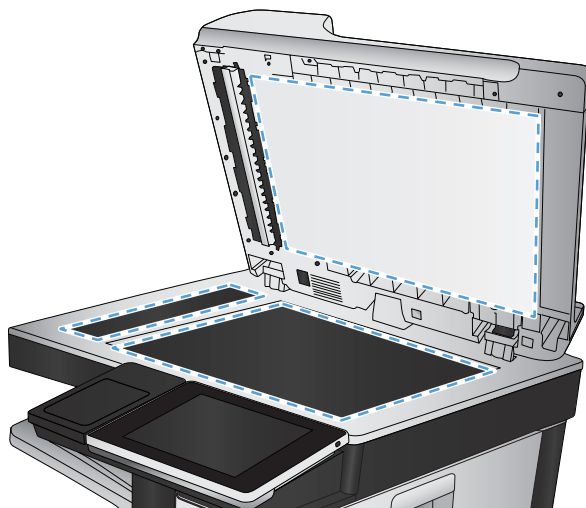

## A faxküldési felbontás beállításainak ellenőrzése



**MEGJEGYZÉS:** A felbontás növelésével nő a faxfájl mérete és elküldési ideje.

1. A készülék kezelőpaneljének kezdőképernyőjén görgessen az **Adminisztráció** gombig, majd érintse meg.
2. Nyissa meg a következő menüket:
  - Faxbeállítások
  - Faxküldési beállítások
  - Alapértelmezett feladatbeállítások

3. Érintse meg a **Felbontás** gombot.
4. Válasszon egyet a felkínált lehetőségek közül. Érintse meg a **Mentés** gombot.
5. Érintse meg az Indítás  gombot.

## Ellenőrizze a képbeállításokat

A faxküldés minőségének javításához módosítsa ezeket a további beállításokat.

1. A készülék kezelőpaneljének kezdőképernyőjén görgessen az **Adminisztráció** gombig, majd érintse meg.
2. Nyissa meg a következő menüket:
  - **Faxbeállítások**
  - **Faxküldési beállítások**
  - **Alapértelmezett feladatbeállítások**
3. Érintse meg a **Képbeállítás** gombot.
4. A csúszkák mozgatásával állítsa be a **Sötétség**, a **Kontraszt**, az **Élesség** és a **Háttér tisztítása** szintjét. Érintse meg a **Mentés** gombot.
5. Érintse meg az Indítás  gombot.

## A fax minőségének optimalizálása szövegre vagy képre

A faxfeladatokat a beolvasandó kép típusától függően szövegre, ábrára vagy fényképre optimalizálhatja.

1. A készülék kezelőpaneljének kezdőképernyőjén érintse meg a **Másolás** gombot.
2. Érintse meg a **További beállítások** gombot, majd az **Szöveg/kép optimalizálás** gombot.
3. Válassza ki az előre meghatározott beállítások egyikét, vagy érintse meg a **Kézi beállítás** gombot, és mozgassa az **Optimalizálás erre:** területen található csúszkát. Érintse meg a **OK** gombot.
4. Érintse meg az Indítás  gombot.



**MEGJEGYZÉS:** Ezek a beállítások ideiglenesek. A feladat befejezése után a készülék visszaállítja az alapbeállításokat.

## Ellenőrizze a hibajavítási beállításokat

Előfordulhat, hogy a **Hibajavítás üzemmód** beállítás le van tiltva, ami rosszabb képminőséget eredményezhet. Kövesse az alábbi lépéseket a funkció engedélyezéséhez.

1. A készülék kezelőpaneljének kezdőképernyőjén görgessen az **Adminisztráció** gombig, majd érintse meg.
2. Nyissa meg a következő menüket:
  - **Faxbeállítások**
  - **Faxküldési beállítások**

- Faxküld. beáll.
  - Általános faxküldési beállítások
3. Válassza az Hibajavítás üzemmód lehetőséget. Érintse meg a **Mentés** gombot.

## Küldés másik faxgépre

Próbálja meg egy másik faxkészülékre küldeni a faxot. Ha a fax minősége így jobb lesz, a hiba oka az eredeti címzett faxkészülékének beállításainál vagy a kellékek állapotánál keresendő.

## A lapadagoló behúzógörgőinek és elválasztópárnájának tisztítása

1. Emelje fel a lapadagoló reteszét.

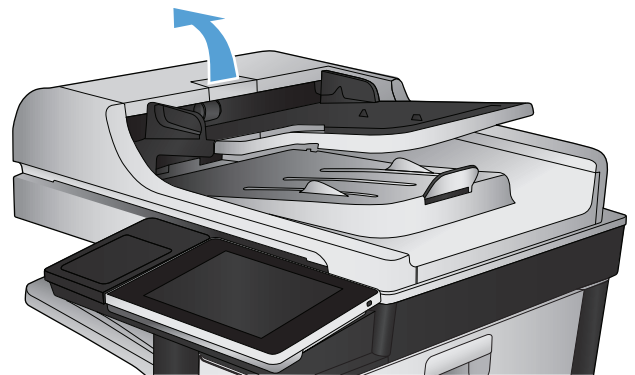

2. Nyissa ki a lapadagoló fedelét.

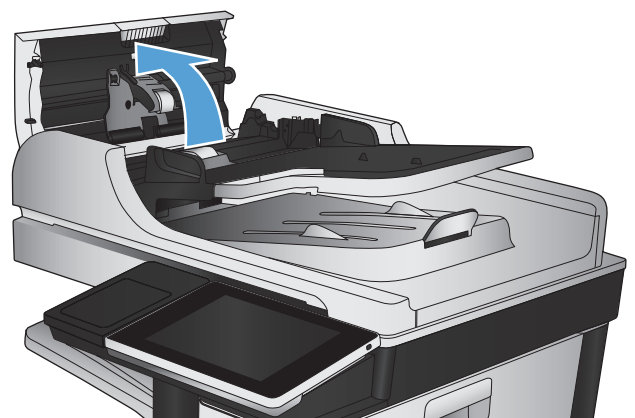

3. Mindegyik adagológörgőről és elválasztóról távolítsa el a szöszöket és a port sűrített levegővel vagy egy tiszta, szöszmentes, meleg vízzel benedvesített ruhával.

**MEGJEGYZÉS:** Emelje fel a görgőszerelvényt, hogy megtisztíthassa a második görgőt.

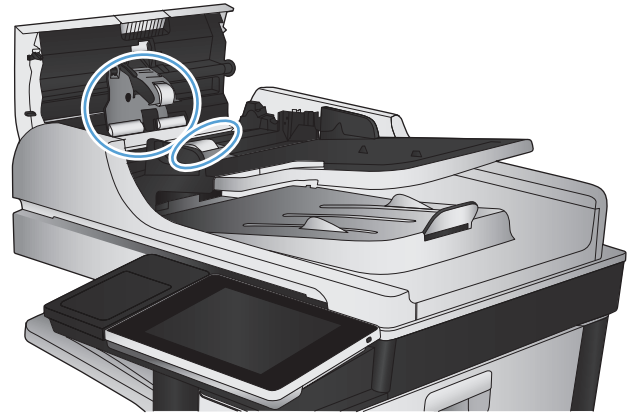

4. Csatolja be a lapadagoló fedelét.

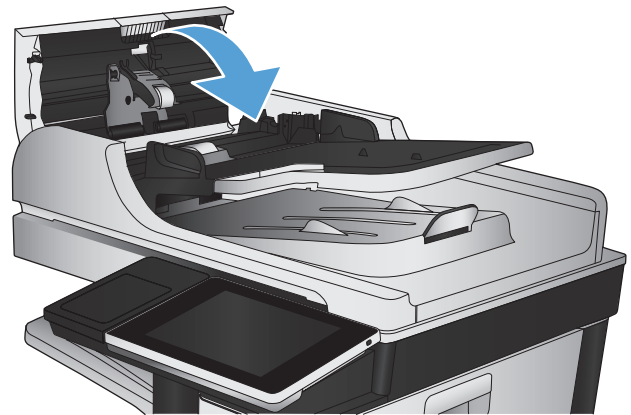

## Ellenőrizze a laphoz igazítás beállítását

Ha az **Oldalhoz igazítás** beállítás engedélyezve van, és a bejövő fax nagyobb, mint az alapértelmezett oldalméret, a készülék megpróbálja átmeretezni a képet úgy, hogy az ráférjen az oldalra. Ha a beállítás le van tiltva, a nagyobb képek egyszerre több oldalra lesznek kinyomtatva.

1. A készülék kezelőpaneljének kezdőképernyőjén görgessen az **Adminisztráció** gombig, majd érintse meg.
2. Nyissa meg a következő menüket:
  - **Faxbeállítások**
  - **Faxfogadási beállítások**
  - **Alapértelmezett feladatbeállítások**
  - **Oldalhoz igazítás**
3. A beállítás engedélyezéséhez érintse meg az **Engedélyezve** értéket, a letiltásához pedig a **Letiltva** értéket. Érintse meg a **Mentés** gombot.

## Ellenőrizze a küldő faxgépét

Kérje meg a küldőt, hogy egy másik faxgépről is küldje el a dokumentumot. Ha a fax minősége jobb, a hiba a küldő faxgépében van. Ha nem érhető el másik faxgép, kérje meg a küldőt a következők végrehajtására:

- Ellenőrizze, hogy az eredeti dokumentumot fehér, nem pedig színes papírra nyomtatták.
- Növelje a fax felbontását, állítson be jobb minőséget vagy nagyobb kontrasztot.
- Ha lehetséges, számítógépes szoftverrel küldje el a faxot.

# A készülék nem nyomtat, vagy lassan nyomtat

## A készülék nem nyomtat

Ha a készülék egyáltalán nem nyomtat, próbálkozzon az alábbi lehetőségekkel.

1. Győződjön meg róla, hogy a készülék be van kapcsolva, és a kezelőpanel üzemkész állapotot jelöl.
  - Ha a kezelőpanel nem jelez üzemkész állapotot, kapcsolja ki, majd be a készüléket.
  - Ha a kezelőpanel üzemkész állapotot jelez, próbálja meg újra elküldeni a feladatot.
2. Ha a kezelőpanel a készülék meghibásodását jelzi, hárítsa el a hibát, majd próbálja meg újra elküldeni a feladatot.
3. Győződjön meg róla, hogy a kábelek mind megfelelően vannak csatlakoztatva. Ha a készülék hálózathoz van csatlakoztatva, ellenőrizze az alábbiakat:
  - Ellenőrizze a hálózati kapcsolat melletti jelzőfényt a készüléken. Ha a hálózat aktív, a jelzőfény zöld színű.
  - Győződjön meg róla, hogy a hálózati csatlakozáshoz hálózati kábelt használ, nem pedig telefonkábelt.
  - Győződjön meg róla, hogy a hálózati útválasztó, hub vagy kapcsoló be van kapcsolva, és megfelelően működik.
4. Telepítse a HP szoftverét a készülékhez mellékelt CD-ről, vagy használja az univerzális nyomtató-illesztőprogramot (UPD). Általános nyomtató-illesztőprogramok használata esetén késedelmes lehet a feladatok törlése a nyomtatási sorból.
5. A számítógépen található nyomtatók listájában jobb egérgombbal kattintson a készülék nevére, kattintson a **Tulajdonságok** lehetőségre, majd nyissa meg a **Portok** lapot.
  - Ha hálózati kábelt használ a hálózati csatlakozáshoz, győződjön meg róla, hogy a **Portok** lapon látható nyomtatónév egyezik-e a készülék konfigurációs oldalán szereplő készüléknévvel.
  - Ha USB-kábelt használ, és vezeték nélküli hálózathoz csatlakozik, ügyeljen rá, hogy be legyen jelölve a **Virtuális nyomtatóport USB-eszközhöz** lehetőség melletti jelölőnégyzet.
6. Ha egyéni tűzfalrendszert használ a számítógépen, lehet, hogy az blokkolja a kommunikációt a készülékkel. Próbálkozzon a tűzfal ideiglenes letiltásával, hogy megállapíthassa, hogy az okozza-e a problémát.
7. Ha a számítógép vagy a készülék vezeték nélküli hálózathoz csatlakozik, a gyenge jelminőség vagy az interferencia okozhatja a nyomtatási feladatok késését.

## A készülék lassan nyomtat

Ha a készülék nyomtat, de lassúnak tűnik, próbálkozzon az alábbi lehetőségekkel.

1. Győződjön meg róla, hogy számítógép megfelel az erre a készülékre vonatkozó minimális specifikációknak. A specifikációk listája ezen a weboldalon érhető el: [www.hp.com/support/lj700colorMFPM775](http://www.hp.com/support/lj700colorMFPM775).
2. Ha a készüléket beállítja bizonyos papírtípusokhoz, mint amilyen pl. a nehéz papír, a készülék lassabban nyomtat, azért, hogy megfelelően égesse rá a festéket a papírra. Ha a papírtípus-beállítás nem megfelelő az éppen használt papírtípushoz, módosítsa a beállítást a papírtípusnak megfelelően.

## A helyszíni USB-nyomtatás problémáinak megoldása

- [A Megnyitás USB-tárolóról menü nem nyílik meg az USB-tár csatlakoztatásakor](#)
- [A fájl nyomtatása az USB-tárról sikertelen](#)
- [A nyomtatni kívánt fájl nem jelenik meg a Megnyitás USB-tárolóról menüben](#)

### A Megnyitás USB-tárolóról menü nem nyílik meg az USB-tár csatlakoztatásakor

1. Ez a funkció csak akkor használható, ha korábban engedélyezte.
  - a. A készülék kezelőpaneljének kezdőképernyőjén görgessen az **Adminisztráció** gombig, majd érintse meg.
  - b. Nyissa meg a következő menüket:
    - **Általános beállítások**
    - **USB-eszköztől való beolvasás engedélyezése**
  - c. Válassza a **Engedélyezés** beállítást, majd érintse meg a **Mentés** gombot.
2. Előfordulhat, hogy olyan USB-tárat vagy fájlrendszert használ, amelyet a készülék nem támogat. Mentse el a fájlokat FAT fájlrendszert használó, szabványos USB-tárra. Ez a termék a FAT32 fájlrendszert használó USB-tárakat támogatja.
3. Ha egy másik menü már meg van nyitva, zárja be, majd csatlakoztassa újra az USB-tárat.
4. Lehet, hogy az USB-tárnak több partíciója van. (Egyes USB-tárakat gyártó cégek olyan szoftvereket telepítenek a tartozékra, amelyek CD-hez hasonló partíciókat hoznak létre.) Formázza újra az USB-tárat a partíciók eltávolításához, vagy használjon másik USB-tárat.
5. Előfordulhat, hogy az USB-tár több energiát igényel, mint amennyit a készülék biztosítani tud.
  - a. Távolítsa el az USB-tárat.
  - b. Kapcsolja ki, majd ismét be a készüléket.
  - c. Használjon olyan USB-tárat, amely kisebb teljesítményt vesz fel vagy saját tápegysége van.
6. Lehet, hogy az USB-tár nem fog megfelelően működni.
  - a. Távolítsa el az USB-tárat.
  - b. Kapcsolja ki, majd ismét be a készüléket.
  - c. Próbálja újra a nyomtatást egy másik USB-tárról.

### A fájl nyomtatása az USB-tárról sikertelen

1. Ellenőrizze, hogy van-e papír a tálcában.
2. Nézze meg, hogy van-e hibaüzenet a kezelőpanelen. Ha a lap elakadt a készülékben, szüntesse meg az elakadást.

## A nyomtatni kívánt fájl nem jelenik meg a Megnyitás USB-tárolóról menüben

1. Lehet, hogy olyan fájl típus nyomtatását kísérelte meg, amelyet az USB-portról történő nyomtatás funkció nem támogat. A termék a következő fájl típusokat támogatja: .pdf, .prn, .pcl, .ps és .cht.
2. Előfordulhat, hogy az USB-táron túl sok fájl található egyetlen mappában. Csökkentse a mappában lévő fájlok számát úgy, hogy alkönyvtárakba mozgatja őket.
3. Lehet, hogy a fájl neve olyan karaktereket tartalmaz, amelyeket a készülék nem támogat. Ebben az esetben a készülék más karakterkészletek elemeivel egészíti ki a fájlneveket. Nevezze át a fájlokat ASCII-karakterek használatával.

## USB-csatlakoztatási problémák megoldása

Ha a készüléket közvetlenül számítógéphez csatlakoztatta, ellenőrizze a kábelt.

- Ellenőrizze, hogy a kábel csatlakozik-e a számítógéphez és a készülékhez.
- Győződjön meg róla, hogy a kábel hossza nem haladja meg a 2 métert. Próbálkozzon rövidebb kábel használatával.
- Másik készülékhez csatlakoztatva ellenőrizze, hogy a kábel jó-e. Ha szükséges, cserélje ki a kábelt.

## Vezetékes hálózati problémák megoldása

Az alábbi elemek ellenőrzésével győződjön meg róla, hogy a készülék kommunikál a hálózattal. Mielőtt elkezdene, nyomtasson ki egy konfigurációs oldalt a készülék kezelőpaneljéről, és keresse meg azon a készülék IP-címét.

- [A termék fizikai kapcsolata nem megfelelő minőségű](#)
- [A számítógép nem a készüléknek megfelelő IP-címet használja](#)
- [A számítógép nem tud kommunikálni a készülékkel](#)
- [A készülék nem megfelelő hivatkozást és duplex beállításokat használ a hálózathoz](#)
- [Lehet, hogy az új szoftverek kompatibilitási problémákat okoznak](#)
- [Lehet, hogy a számítógép vagy a munkaállomás nem megfelelően van beállítva](#)
- [A készülék le van tiltva, vagy a hálózat egyéb beállításai nem megfelelőek](#)

### A termék fizikai kapcsolata nem megfelelő minőségű

1. Ellenőrizze, hogy a készülék megfelelő hosszúságú kábellel a megfelelő hálózati porthoz csatlakozik-e.
2. Ellenőrizze a kábelcsatlakozások szilárdságát.
3. Nézze meg a készülék hátulján a hálózati port csatlakozását, és ellenőrizze, hogy az aktivitást mutató sárga jelzőfény és a kapcsolat állapotát mutató zöld jelzőfény világít-e.
4. Ha a probléma továbbra is fennáll, próbáljon ki egy másik kábelt vagy portot az elosztón.

### A számítógép nem a készüléknek megfelelő IP-címet használja

1. Nyissa meg a Nyomtató tulajdonságai párbeszédpanelét, és kattintson a **Portok** fülre. Ellenőrizze, hogy a készüléknek a jelenleg megfelelő IP-címe van-e kijelölve. A készülék IP-címe megtalálható a konfigurációs oldalon.
2. Ha a készüléket a HP szabványos TCP/IP port használatával telepítette, jelölje ki a **Mindig erre a nyomtatóra nyomtasson, akkor is, ha az IP-címe megváltozik** címkével ellátott négyzetet.
3. Ha a készüléket Microsoft szabványos TCP/IP port használatával telepítette, az IP-cím helyett használja a gazdagépnévet.
4. Ha az IP-cím helyes, törölje a készüléket a listából, majd vegye fel ismét.

### A számítógép nem tud kommunikálni a készülékkel

1. A hálózati kommunikáció teszteléséhez alkalmazza a „ping” parancsot.

- a. Nyisson meg egy parancssort a számítógépen: Windows esetében kattintson a **Start** gombra, majd a **Futtatás** pontra, és írja be a `cmd` parancsot.
  - b. Írja be a `ping` parancsot, majd utána szóközzel elválasztva a készülék IP-címét.
  - c. Ha az ablak megjeleníti a visszafordulási időket, a hálózat működik.
2. Ha a ping-teszt nem sikerül, ellenőrizze, hogy be vannak-e kapcsolva a hálózati eszközök (hubok), majd ellenőrizze, hogy a készülék és a számítógép hálózati beállításai ugyanarra a hálózatra vannak-e megadva.

## A készülék nem megfelelő hivatkozást és duplex beállításokat használ a hálózathoz

A HP azt tanácsolja, hogy ezt a beállítást hagyja automatikus módban (ez az alapértelmezett beállítás). Ha megváltoztatja ezeket a beállításokat, akkor azokat a hálózatra vonatkozóan is módosítania kell.

## Lehet, hogy az új szoftverek kompatibilitási problémákat okoznak

Ellenőrizze, hogy minden új szoftver jól van-e telepítve, és hogy ezek a megfelelő nyomtató-illesztőprogramot használják-e.

## Lehet, hogy a számítógép vagy a munkaállomás nem megfelelően van beállítva

1. Ellenőrizze a hálózati illesztőprogramokat, nyomtató-illesztőprogramokat és a hálózati átirányítást.
2. Ellenőrizze, hogy az operációs rendszer megfelelően van-e konfigurálva.

## A készülék le van tiltva, vagy a hálózat egyéb beállításai nem megfelelőek

1. Nézze meg a konfigurációs oldalt a hálózati protokoll állapotának ellenőrzéséhez. Engedélyezze azt, ha szükséges.
2. Ha szükséges, konfigurálja újra a hálózati beállításokat.

# Faxolási problémák megoldása

## A faxolás során fellépő problémák ellenőrzőlistája

Az alábbi ellenőrzőlista segítséget nyújthat a faxolás közben tapasztalható problémák okának megállapításához:

- **A faxtartozékhoz mellékelt faxkábelrel használja?** A faxtartozék teszteken bizonyította, hogy a mellékelt faxkábel megfelel az RJ11 szabvány előírásainak és a funkcionális előírásoknak. Ne használjon másik faxkábelrel; az analóg faxtartozéknak analóg faxkábelre van szüksége. A telefonkapcsolatnak is analógnak kell lennie.
- **Jól illeszkedik a fax/telefonvonal csatlakozója a faxtartozékon lévő aljzatba?** Győződjön meg arról, hogy a telefoncsatlakozó megfelelően kapcsolódik-e az aljzathoz. Pattintsa be a csatlakozót az aljzatba.
- **Megfelelően működik a fali telefonaljzat?** Telefon csatlakoztatásával ellenőrizze, hogy van-e vonal a fali aljzatban. Hallja a tárcsahangot, lehet telefonhívásokat indítani és fogadni?

## Milyen telefonvonalat használ?

- **Külön vonal:** Szabványos analóg fax-/telefonvonal, amely kizárólag faxküldésre és -fogadásra szolgál.



**MEGJEGYZÉS:** A telefonvonal kizárólag a faxkészülék számára legyen fenntartva, azt ne használja más telefonos eszköz, például a riasztórendszer, amely telefonvonalon keresztül küld riasztást a távfelügyeleti cég központjába.

- **Alközpont:** Vállalati belső telefonközpontos rendszer. A szabványos otthoni telefonok és a faxtartozék analóg telefonvonalon működnek. Egyes telefonalközpontok digitális üzeműek, és előfordulhat, hogy nem kompatibilisek a faxtartozékkal. A faxküldés és -fogadás feltétele, hogy a készülék szabványos analóg telefonvonalhoz csatlakozzon.
- **Továbbléptetés:** Telefonközponti szolgáltatás: ha egy bejövő vonal foglalt, a következő hívás a következő szabad vonalra kerül. Próbálja a készüléket az első bejövő telefonvonalra csatlakoztatni. A faxtartozék a hívásfogadás előtti csengésszám beállításának megfelelő számú csengés után fogadja a bejövő hívást.



**MEGJEGYZÉS:** A párhuzamos vonal használata problémát okozhat a faxok fogadása során. A terméket nem ajánlatos továbbléptetéses telefonvonallal használni.

## Használ túlfeszültség ellen védő eszközt?

A fali aljzat és a faxtartozék közé túlfeszültség ellen védő készülék helyezhető el, amely – pl. villámlás esetén – a telefonvonalon átfolyó erős elektromos áramtól védi a fax tartozékot. Az ilyen készülék gondokat okozhat a fax kommunikációjában, mivel ronthatja a telefonjel minőségét. Ha ilyen eszköz használata esetén problémát tapasztal a faxok küldése és fogadása során, akkor próbaképpen csatlakoztassa a készüléket közvetlenül a fali aljzathoz annak megállapítására, hogy a túlfeszültség ellen védő eszköz okozza-e a problémát.

## Igénybe veszi a telefontársaság hangposta szolgáltatását, vagy használ üzenetrögzítőt?

Ha a hangpostaszolgáltatás hívásfogadás előtti csengetésszáma kisebb, mint a faxtartozék erre vonatkozó beállítása, a hívást a hangpostaszolgáltatás fogadja, így a készülék nem tudja fogadni a faxokat. Ha a faxtartozék hívásfogadás előtti csengetésszáma kisebb, mint a hangpostaszolgáltatásé, az összes hívást a faxtartozék fogadja.

## **Engedélyezve van-e a hívásvárakoztatási funkció a telefonvonalon?**

Ha a fax telefonvonalán hívásvárakoztatási funkció van engedélyezve, a hívásvárakoztatási értesítés megszakíthatja a folyamatban lévő faxhívást, ami kommunikációs hibát okoz. Győződjön meg arról, hogy a fax telefonvonalán nincs engedélyezve a hívásvárakoztatás.

## A faxtartozék állapotának ellenőrzése

Ha a jelek szerint nem működik az analóg faxtartozék, a [Konfigurációs lap](#) kinyomtatásával ellenőrizze az állapotát.

1. A Kezdőképernyőn görgessen le, és érintse meg az [Adminisztráció](#) gombot.
2. Nyissa meg a következő menüket:
  - [Jelentések](#)
  - [Konfiguráció/Állapotoldalak](#)
  - [Konfigurációs lap](#)
3. A jelentés kinyomtatásához érintse meg a [Nyomtatás](#) gombot, vagy érintse meg a [Nézet](#) gombot, ha a képernyőn szeretné megtekinteni a jelentést. A jelentés több oldalból áll.



**MEGJEGYZÉS:** A készülék IP-címe vagy gazdagépneve a Jetdirect oldalon található.

A Konfigurációs oldal Faxtartozék lapján ellenőrizze a modem állapotát. A készülék adatai fejléc alatt. A következő táblázat a különféle állapotokat, illetve a problémák lehetséges megoldását ismerteti.



**MEGJEGYZÉS:** Ha a faxtartozékok listájának nyomtatása nem indul el, előfordulhat, hogy probléma van az analóg faxtartozékkal. Ha LAN-faxot vagy internetfaxot használ, előfordulhat, hogy a művelet ezek beállításai miatt nem indul el.

Működőképes / Engedélyezve <sup>1</sup>	Az analóg faxtartozék be van szerelve és üzemkész.
Működőképes / Letiltva <sup>1</sup>	<p>A faxtartozék telepítve van, de a szükséges faxbeállításokat még nem adta meg.</p> <p>A faxtartozék csatlakoztatva van és működőképes, a HP Digital Sending segédprogramban azonban letiltották a készülék faxfunkcióját, vagy engedélyezték a helyi hálózati (LAN) faxolást. Ha be van kapcsolva a LAN-fax, kikapcsol az analóg fax funkció. Egyszerre csak az egyik lehet bekapcsolva a LAN-fax és az analóg fax funkció közül.</p> <p><b>MEGJEGYZÉS:</b> Ha a LAN-fax be van kapcsolva, a készülék kezelőpanelén a <a href="#">Fax</a> funkció nem érhető el.</p>
Non-Operational / Enabled/Disabled (MŰKÖDIK / ENGEDÉLYEZVE) <sup>1</sup>	A készülék firmware-hibát észlelt. Frissítse a firmware-t.
Sérült / Engedélyezve/Letiltva <sup>1</sup>	A faxfeladat sikertelen. Húzza ki, majd helyezze be ismét a faxtartozék-kártyát, és ellenőrizze, hogy nincsenek-e elgömbült érintkezők. Ha továbbra is SÉRÜLT marad az állapot, cserélje ki az analóg faxtartozékot.

<sup>1</sup> Az ENGEDÉLYEZETT állapot azt jelzi, hogy az analóg faxtartozék engedélyezve van, és be van kapcsolva; a LETILTVA állapot azt jelenti, hogy a LAN-fax szolgáltatás van engedélyezve (az analóg fax pedig ki van kapcsolva).

## Általános faxolási problémák

Probléma	Ok	Megoldás
Nem sikerült elküldeni a faxot.	Engedélyezve van a JBIG üzemmód, de a fogadó faxkészülék nem ismeri azt.	Kapcsolja ki a JBIG beállítást.
Ha nem képes erre, az „Elfogyott a memória” állapotüzenet jelenik meg a termék kezelőpanelén.	Megtelt a készülék tárolólemeze.	Töröljön néhányat a lemezen tárolt feladatok közül. A készülék kezelőpanelének kezdőképernyőjén érintse meg a <a href="#">Megnyitás a készülék memóriájából</a> gombot. Nyissa meg a tárolt feladatok vagy tárolt faxok listáját. Válassza ki a törölni kívánt feladatot, majd érintse meg a <a href="#">Törlés</a> gombot.
A képek rossz minőségben vagy szürke téglalapként jelennek meg a faxokon.	Hibás tartalombeállítást vagy felbontásbeállítást használ.	Próbálja a <a href="#">Szöveg/kép optimalizálás</a> beállítást <a href="#">Fénykép</a> értékre változtatni.
Bár megnyomta a készülék kezelőpanelének Leállítás  gombját a fax átvitelének leállításához, de a készülék mégis elküldte a faxot.	Ha a fax elküldése már nagyon előrehaladt, nem lehet megszakítani.	Ez nem hiba, a tartozék normális működésének velejárója.
Nem jelenik meg a faxcímjegyzék gombja.	A Faxcímjegyzék funkció nincs engedélyezve.	A Faxcímjegyzék funkció engedélyezéséhez használja a HP MFP Digital Sending Software Configuration segédprogramot.
Nem található a Faxbeállítások a HP Web Jetadmin programban.	A Faxbeállítások a HP Web Jetadmin programban a készülék állapotoldalának legördülő menüjében található.	A legördülő menüben válassza a <b>Digitális küldés és faxolás</b> lehetőséget.
A készülék a fejléctet a lapok tetejére illeszti, mikor be van kapcsolva a fedőlap beállítás.	A továbbított faxoknál a készülék a lapok tetejére illeszti a fejléctet.	Ez nem hiba, a tartozék normális működésének velejárója.
A címzettek mezőben vegyesen szerepelnek számok és nevek.	A címzettek mezőben nevek és számok is megjelenhetnek. A faxcímjegyzékben nevek, a többi adatbázisban pedig számok található.	Ez nem hiba, a tartozék normális működésének velejárója.
Kétoldalasként kerül kinyomtatásra egy egyoldalas fax.	A készülék a fax tetejéhez illeszti hozzá a fejléctet, ezért a szöveg áttolódik a következő oldalra.	Ha az egyoldalas faxot egy oldalra kívánja kinyomtatni, állítsa a fejléctet fedőlap módba, vagy módosítsa az oldalmérethez igazítás beállítását.
Faxolás közben a dokumentum megáll a lapadagolóban.	A papír beragadt a lapadagolóba.	Szüntesse meg a beragadást, és küldje el ismét a faxot.
Túl hangosak vagy halkak a faxtartozék hangjelzései.	Módosítani kell a hangerő beállítását.	Állítsa be a hangerőt a <a href="#">Faxküldési beállítások</a> menüben és a <a href="#">Faxfogadási beállítások</a> menüben.

## Fax használata VoIP-hálózatok esetében

A VoIP technológia az analóg telefonjeleket digitális jelekké alakítja át. Ezeket a jeleket a rendszer csomagok formájában továbbítja az interneten. A csomagokat a rendszer a célállomáson vagy annak közelében ismét analóg jelekké alakítja vissza.

Az interneten az információ továbbítása analóg jelek helyett digitális formában történik. A faxbeállításra más korlátozások vonatkoztak, ezért előfordulhat, hogy más faxbeállításokat kell megadni, mint az analóg PSTN-telefonhálózatoknál. A faxtovábbítás sikeressége függ a megfelelő időzítéstől és a jelminőségtől, ezért a faxtovábbítás számára kedvező a VoIP környezet használata.

### **Ha a HP LaserJet Analog Fax Accessory 500 VoIP szolgáltatáshoz kapcsolódik, javasolt a következő beállítások módosítása:**

- A faxot V.34 (Gyors) üzemmódban, a hibajavítást bekapcsolva indítsa el. A V.34 protokoll kezeli a VoIP-hálózatokhoz való alkalmazkodáshoz szükséges átvitelisebesség-változásokat.
- Ha a Gyors üzemmódban sok hibát vagy újrapróbálkozási kísérletet tapasztal, állítsa be a Közepes (V.17) üzemmódot.
- Ha a hibák vagy újrapróbálkozási kísérletek továbbra is fennállnak, váltson át Lassú (V.29) üzemmódra, mivel néhány VoIP-rendszer nem tudja kezelni a faxok magas jelsebességét.
- Ritkán előfordulhat, hogy a hibák továbbra is jelentkeznek, ebben az esetben a készüléken kapcsolja ki a hibajavítás üzemmódot. Ekkor a kép minősége romolhat. A beállítás alkalmazása előtt ellenőrizze, hogy a kép minősége megfelelő-e az ECM üzemmód kikapcsolása esetén.
- Ha az előző beállítások módosítása nem javította a VoIP-faxolás megbízhatóságát, akkor forduljon a VoIP-szolgáltatójához segítségért.

## Faxfogadási problémák

Probléma	Ok	Megoldás
A faxtartozék nem fogadja a bejövő faxhívásokat (a fax nem észlelhető).	Lehet, hogy rosszul van beállítva a hívásfogadás előtti csengetésszám.	Ellenőrizze a hívásfogadás előtti csengetésszám beállítását.
	Lehet, hogy a faxkábel rosszul van csatlakoztatva vagy meghibásodott.	Ellenőrizze a csatlakozásokat. Ellenőrizze, hogy a termékhez vagy a faxtartozékhoz kapott faxkábelt használja-e.
	Lehetséges, hogy nem működik a telefonvonal.	Próbaképpen csatlakoztasson az aljzathoz egy telefont a faxtartozék helyett. Telefonálással győződjön meg arról, hogy működik a telefonvonal.
	Ha PBX-rendszert használ, előfordulhat, hogy a csengetési beállítások nem megfelelően vannak megadva.	Ellenőrizze a PBX-rendszer csengetési beállításait.
	Lehet, hogy a hangposta-szolgáltatás megzavarja a készüléket a faxok fogadásában.	Tegye a következők egyikét: <ul style="list-style-type: none"> <li>• Gondoskodjon külön telefonvonalról a faxhívások számára.</li> <li>• Állítsa kisebbre a faxhívások fogadása előtti csengetésszámot a hangposta hívásfogadás előtti csengetésszámánál.</li> </ul>
A készülék nagyon lassan fogadja a faxokat.	Lehetséges, hogy nagyon összetett, például sok képet tartalmazó dokumentum átvitele zajlik.	Az összetett faxok fogadása több időt igényel.
	Lehetséges, hogy lassú a feladó faxkészülékének modemje.	A faxtartozék a feladó faxkészülék maximális küldési sebességével fogadja a faxot. Várja meg a fax átvitelének végét.
	A fax küldésének vagy fogadásának felbontási beállítása nagyon magas. A nagyobb felbontás általában szebb képet eredményez, de hosszabb átviteli időt tesz szükségessé.	Kérje meg a fax feladóját, hogy csökkentse fax felbontását, majd küldje újra.
	Ha rossz a telefonkapcsolat minősége, a faxtartozék és a címzett faxkészüléke lelassítja az átvitelt, hogy ki tudja javítani a hibákat.	Kérje meg a küldőt, hogy küldje el újra a faxot. Ellenőriztesse a telefonvonalat a telefonszolgáltatóval.
	A készülék nem nyomtatja ki a faxokat.	Töltsön be a papírt az adagolótálcába.
A <b>Faxnyomtatási ütemezés</b> funkció használatban van.		A faxok nyomtatása meghatározott ütemterv szerint történik. Ha a faxokat akkor szeretné kinyomtatni, amikor megérkeznek, tiltsa le a <b>Faxnyomtatási ütemezés</b> funkciót.
Kevés vagy kifogyott a festék.		Ha alacsony a festékszint vagy kifogyott a festék, a készülék megfelelő beállítás esetén leállítja a nyomtatást. Az ilyenkor beérkező faxokat a memóriájában tárolja a készülék, és a festékkazetta kicserélése után kinyomtatja azokat.

<b>Probléma</b>	<b>Ok</b>	<b>Megoldás</b>
	A bejövő hívás hanghívás is lehet.	A bejövő hanghívásoknál rendszerint a <b>Nincs érzékelhető fax</b> hibaüzenet jelenik meg a hívásjelentésben. Mivel itt nem a fax hibájáról van szó, nincs szükség beavatkozásra.
	A bejövő fax fogadása megszakadt.	Győződjön meg arról, hogy a fax telefonvonalán nincs engedélyezve a hívásvárakoztatás. A hívásvárakoztatási értesítés megszakíthatja a folyamatban lévő faxhívást, ami kommunikációs hibát okoz.
	A <a href="#">Faxnyomtatási ütemezés</a> beállítás a <a href="#">Mindig tárolja a faxokat</a> értékre van állítva.	Módosítsa a <a href="#">Faxnyomtatási ütemezés</a> beállítást a <a href="#">Mindig nyomtassa ki a faxokat</a> értékre.

## Faxküldési problémák

Probléma	Ok	Megoldás
A faxátvitel nagyon lassú.	Lehetséges, hogy nagyon összetett, például sok képet tartalmazó dokumentum átvitele zajlik.	Az összetett faxok küldése több időt igényel.
	Lehet, hogy lassú a címzett faxkészülékének modemje.	A faxtartozék a címzett faxkészülék maximális fogadási sebességével küldi a faxot. Várja meg a fax átvitelének végét.
	A fax küldésének vagy fogadásának felbontási beállítása nagyon magas. A nagyobb felbontás általában szebb képet eredményez, de hosszabb átviteli időt tesz szükségessé.	Csökkentse a felbontást, és módosítsa a <a href="#">Szöveg/kép optimalizálás</a> beállítás értékét.
	Ha rossz a telefonkapcsolat minősége, a faxtartozék és a címzett faxkészülék lelassítja az átvitelt, hogy ki tudja javítani a hibákat.	Törölje a faxot, és küldje el újra. Ellenőriztesse a telefonvonalat a telefonszolgáltatóval.
	Ha a dokumentumnak szürke háttere van, a fax átvitele hosszabb ideig tarthat.	A <a href="#">Képbeállítás</a> funkcióval távolítsa el a szürke hátteret.
Menet közben megszakad a faxküldés.	Előfordulhat, hogy a fogadó faxkészülék hibásan működik.	Próbálja meg egy másik faxkészülékre küldeni a faxot.
	Lehetséges, hogy nem működik a telefonvonal.	Próbaképpen csatlakoztasson az aljzathoz egy telefont a faxtartozék helyett. Telefonálással győződjön meg arról, hogy működik a telefonvonal.
	Lehet, hogy a telefonvonal zajos vagy rossz minőségű.	Az átvitel megbízhatóságának növelése érdekében próbálkozzon az átviteli sebesség csökkentésével. A faxküldési sebességet a <a href="#">Faxtárcsázási beállítások</a> menüben állíthatja be.
	Lehet, hogy engedélyezve van a hívásvárakoztatási funkció.	Győződjön meg arról, hogy a fax telefonvonalán nincs engedélyezve a hívásvárakoztatás. A hívásvárakoztatási értesítés megszakíthatja a folyamatban lévő faxhívást, ami kommunikációs hibát okoz.
	A faxtartozék nem küldi el, csak fogadja a faxokat.	Ha a faxtartozék telefonalközponthoz kapcsolódik, akkor esetleg olyan tárcsahangot kap, amelyet nem tud érzékelni.
	Lehet, hogy rossz a telefon-összeköttetés.	Próbálja meg később elküldeni a faxot.
	Előfordulhat, hogy a fogadó faxkészülék hibásan működik.	Próbálja meg egy másik faxkészülékre küldeni a faxot.
	Lehetséges, hogy nem működik a telefonvonal.	Próbaképpen csatlakoztasson az aljzathoz egy telefont a faxtartozék helyett. Telefonálással győződjön meg arról, hogy működik a telefonvonal.

<b>Probléma</b>	<b>Ok</b>	<b>Megoldás</b>
A kimenő faxok küldésekor a készülék folyamatosan tárcsáz.	Ha az <b>Újrahívás, ha foglalt</b> vagy az <b>Újrahívás, ha nem válaszol</b> opció be van kapcsolva, a faxtartozék automatikusan újratárcsázza a faxszámot.	Ez nem hiba, a tartozék normális működésének velejárója. Ha nem szeretné, hogy a fax folyamatosan újratárcsázzon, állítsa 0-ra az <b>Újrahívás, ha foglalt</b> , az <b>Újrahívás, ha nem válaszol</b> , valamint az <b>Újratárcsázás hiba esetén</b> opciót.
Az elküldött faxok nem érkeznek meg a címzett faxkészülékére.	Lehet, hogy a címzett faxkészüléke ki van kapcsolva, vagy valamilyen hiba történt vele, például kifogyott belőle a papír.  Megtörténhet, hogy a faxot a memória tárolja, mert a szám foglaltsága miatti újrahívásra vár, vagy mert még vannak előtte más faxok, amelyek elküldésre várnak.	Kérdezze meg a címzettet, hogy be van-e kapcsolva a fax, és hogy képes-e faxfogadásra.  Ha a fax a fenti okok bármelyikénél fogva a memóriában van, a faxtevékenységi naplóba bekerül egy ezzel kapcsolatos bejegyzés. Nyomtassa ki a faxtevékenységi naplót, és keresse meg azokat a feladatokat, amelyek <b>Eredmény</b> oszlopában a <b>Függőben</b> szó szerepel.

## A fax hibakódjai

Ha olyan hiba történik faxolás közben, amely megakadályozza vagy megszakítja a fax átvitelét, a készülék hibakódot hoz létre, amely segít megállapítani a probléma okát. A hibakódok a faxtevékenységi jelentésben, a faxhívási jelentésben, valamint a T.30 protokoll naplójában található. A három jelentés valamelyikének kinyomtatásával keresse meg a hibakódot. A hibakódok részletes leírása megtalálható a [www.hp.com](http://www.hp.com) webhelyen. Keressen a következőre: HP LaserJet Analog Fax Accessory 500.

## A termék vezérlőpanelén megjelenő faxszal kapcsolatos hibaüzenetek

Ha a faxolási folyamat megszakad, illetve a faxtovábbítás vagy -fogadás közben hiba lép fel, a készülék faxalrendszere egy kétrészes állapot- és hibaleírást hoz létre. A normál vagy sikeres faxok esetén is megjelenik egy nyugtázó üzenet. Az üzenet egy szöveges leírásból és egy számkódból áll (néhány üzenet nem tartalmaz számkódot). A termék vezérlőpanelén csak az üzenet szöveges része jelenik meg. A faxtevékenységi naplóban, a faxhívási jelentésben és a T.30 faxnyilvántartóban azonban a hibaüzenet és a hozzá tartozó számkód is megjelenik. A jelentésekben a számkód az üzenet szöveges része után zárójelben jelenik meg.

A számkódot a faxmodem hozza létre. Rendszerint a (0) számkód jelzi a modem normál válaszát. Néhány üzenet mindig a (0) számkódot jeleníti meg, más üzenetekben többféle számkód is megjelenik, egyes üzenetek pedig egyáltalán nem tartalmaznak számkódot. A (0) számkód általában azt jelenti, hogy a hiba nem a faxmodemben, hanem a faxrendszer más részében, esetleg a termék más alrendszerében, például a nyomtatórendszerben lépett fel. A nullától eltérő hibakódok a modem által végrehajtott tevékenység vagy művelet további részleteit ismertetik, nem feltétlenül a modem hibás működését jelentik.

Az itt felsoroltaktól eltérő, számkódot tartalmazó állandó hibaüzenetek elhárításához vegye igénybe az ügyfélszolgálat segítségét. Mielőtt az ügyfélszolgálatához fordulna, a probléma könnyebb azonosítása érdekében nyomtassa ki a T.30 nyomkövetési jelentést. Ez a jelentés az utolsó faxművelet részleteit tartalmazza.

1. A készülék kezelőpaneljének kezdőképernyőjén görgessen az **Adminisztráció** gombig, majd érintse meg.
2. Nyissa meg a következő menüket:
  - **Hibaelhárítás**
  - **Fax**
  - **T.30 faxnyilvántartó**
3. A jelentés kinyomtatásához válassza a **T.30 jelentés nyomtatása** lehetőséget.

## Faxküldési üzenetek

10-1. táblázat: Faxküldési üzenetek

Üzenet	Hiba száma	Leírás	Művelet
<b>Megszakítva</b>	0	A fax elküldését a termék vezérlőpanelén megszakították.	Nincs.
<b>Sikeres</b>	–	A fax elküldése sikeresen megtörtént.	Nincs.
<b>Foglalt</b>	0	A hívott faxkészülék foglalt.	A fax automatikusan visszatér készenléti üzemmódba (ha így van beállítva) vagy próbálja meg a faxot később újra elküldeni.
<b>Nem válaszol</b>	0 vagy 17	A célkészülék nem fogadja a hívást, vagy a hívást egy személy fogadta.	Előfordulhat, hogy a hívott faxkészülék nincs csatlakoztatva vagy ki van kapcsolva. Kérje meg a hívott felet, hogy ellenőrizze a készüléket. Próbálja újra elküldeni a faxot.
<b>Nincs tárcsahang</b>	0	A fax elküldése során a készülék nem észlelt tárcsahangot.	Ellenőrizze a telefonvonal működését, és a faxküldéshez kapcsolja ki a tárcsahang észlelését.
<b>Hibás</b>	Bármely	A faxadatok sérültek vagy a küldő készülék nem küldte el azokat.	Próbálja újra elküldeni a faxot.
<b>Hibás</b>	0	Nem megfelelő az oldalszélesség, vagy az oldal túl sok hibás sort tartalmaz.	Próbálja meg ismét elküldeni a faxot. Ha a hiba továbbra is fennáll, lépjen kapcsolatba a szervizzel.
<b>Hibás</b>	17 vagy 36	A hívó és a hívott között megszakadt a telefonos kapcsolat. A problémát az okozhatja, hogy a faxküldést hanghívások szakítják meg, vagy a hívást egy személy fogadja.	Próbálja újra elküldeni a faxot.
<b>Hibás vagy Kommunikációs hiba</b>	17 és 36-on kívül bármely másik kód	Általános kommunikációs hiba, ami a faxtovábbítás megszakadását vagy az elvárttól eltérő végrehajtását okozta.	Próbálja meg ismét elküldeni a faxot. Ha a hiba továbbra is fennáll, forduljon az ügyfélszolgálatához.
<b>Szünethiba</b>	0	A fax képfájlnak lemezre írása vagy onnan történő beolvasása sikertelen. Ennek az lehet az oka, hogy a készülék lemeze megsérült, vagy a túl kevés a szabad hely a készülék lemezén.	Próbálja meg ismét elküldeni a faxot. Ha a hiba továbbra is fennáll, forduljon az ügyfélszolgálatához.
<b>Memóriahiba</b>	0	Nincs elegendő memória a készülékben.	Ha a hiba továbbra is fennáll, töröljön adatokat (például elmentett feladatokat vagy faxokat) a készülék memóriájából.
<b>Áramkimaradás</b>	0	A fax átvitele során a küldő faxkészülékben áramkimaradás következett be.	Próbálja újra elküldeni a faxot.

## Faxfogadási üzenetek

10-2. táblázat: Faxfogadási üzenetek

Üzenet	Hiba száma	Leírás	Művelet
<b>Sikeres</b>	–	A fax átvitele sikeresen befejeződött.	Nincs.
<b>Blokkolva</b>	–	A fogadó faxkészülék letiltotta az Ön számáról érkező faxok fogadását.	Nincs.
<b>Hibás</b>	Bármely	A faxadatok sérültek vagy a küldő készülék nem küldte el azokat.	Kérje meg a küldőt, hogy küldje el ismét a faxot. Ha a hiba továbbra is fennáll, forduljon az ügyfélszolgálathoz.
<b>Hibás</b>	0	Nem megfelelő az oldalszélesség, vagy az oldal túl sok hibás sort tartalmaz.	Kérje meg a küldőt, hogy küldje el ismét a faxot. Ha a hiba továbbra is fennáll, forduljon az ügyfélszolgálathoz.
<b>Hibás</b>	17, 36	A hívó és a hívott között megszakadt a telefonos kapcsolat.	Kérje meg a feladót, hogy ismét küldje el a faxot (ha a küldő faxkészülék ezt nem próbálja meg automatikusan).
<b>Hibás</b>	17 és 36-on kívül bármely másik kód	Általános kommunikációs hiba, ami a faxtovábbítás megszakadását vagy az elvárttól eltérő végrehajtását okozta.	Kérje meg a küldőt, hogy küldje el ismét a faxot. Ha a hiba továbbra is fennáll, forduljon az ügyfélszolgálathoz.
<b>Szünethiba</b>	0	A képfájl lemezre írása vagy onnan történő beolvasása sikertelen. Ennek az lehet az oka, hogy a készülék lemeze megsérült, vagy a túl kevés a szabad hely a lemezen.	Kérje meg a küldőt, hogy küldje el ismét a faxot. Ha a hiba továbbra is fennáll, forduljon az ügyfélszolgálathoz.
<b>Memóriahiba</b>	0	Nincs elegendő memória a készülékben.	Ha a hiba továbbra is fennáll, töröljön adatokat (például elmentett feladatokat vagy faxokat) a készülék memóriájából.
<b>Nyomtatási hiba</b>	0	A fogadott képfájl dekódolása sikertelen.	Kérje meg a küldőt a fax újraküldésére; ha még nem tette meg, engedélyezze a Hibajavítási üzemmódot.
<b>Áramkimaradás</b>	0	Faxfogadás közben tápellátási hiba lépett fel.	Kérje meg a küldőt, hogy küldje el újra a faxot.
<b>Nincs érzékelhető fax</b>	17, 36	Beszédhívás érkezett a faxkészülékre.	Nincs

## Szervizbeállítások

A kezelőpanel menüinek ezen funkcióit olyankor használja, ha egy probléma miatt a HP terméktámogatáshoz fordul.

### A Hibaelhárítás menüben található beállítások

1. A készülék kezelőpaneljének kezdőképernyőjén görgessen az **Adminisztráció** gombig, majd érintse meg.
2. Nyissa meg a következő menüket:
  - **Hibaelhárítás**
  - **Fax**

---

#### T.30 faxnyilvántartó

Ez egy nyomtatott jelentés, amely a legutóbbi faxküldés, illetve -fogadás során a küldő és a fogadó faxkészülékek között lezajlott kommunikációt tartalmazza. A jelentésben szereplő részletes hibakódok és egyéb információk hasznosak lehetnek a faxküldés és -fogadás hibáinak elhárítása során. A HP ügyfélszolgálat felkeresése előtt nyomtassa ki ezt a jelentést.

---

#### Fax V.34

Ezzel a beállítással adható meg a modem átviteli módja. Ha a beállítás értéke **Normál**, a modem 33 600 bps-ig bármely támogatott faxsebességet használhatja. Ha a beállítás értéke **Ki**, a fax sebessége – a faxküldés és -fogadás sebességének beállításaitól függően – 14 400 bps vagy kisebb lesz.

---

#### Faxkihangsítás üzemmód

**Normál** módban a modem hangszórója a tárcsázás és a kapcsolat létrehozása után kikapcsol. **Diagnosztika** módban a hangszóró a faxkapcsolat során végig bekapcsolva marad, egészen addig, amíg a beállítást vissza nem állítják **Normál** értékre.

---

#### A faxnapló bejegyzései

A **Szabványos** faxnaplóban olyan alapvető információk szerepelnek, mint a faxműveletek ideje, és az, hogy a fax átvitele sikerrel járt-e. A **Részletes** faxnaplóban az újrAhívási folyamat eredményei is szerepelnek, amelyek a **Szabványos** faxnaplóban nem jelennek meg.

---

# A készülék szoftverével kapcsolatos problémák megoldása (Windows)

## A Nyomtató mappában nem látható nyomtató-illesztőprogram a termékhez.

1. Telepítse újra a termék szoftverét.



**MEGJEGYZÉS:** Zárjon be minden futó alkalmazást. Az olyan alkalmazások esetében, amelyek ikonja a rendszertálcán látható, kattintson a jobb egérgombbal az ikonra, és válassza a **Bezárás** vagy a **Letiltás** parancsot.

2. Csatlakoztassa az USB-kábelt a számítógép valamelyik másik USB-portjához.

## Hibaüzenet jelent meg a szoftver telepítése során

1. Telepítse újra a termék szoftverét.



**MEGJEGYZÉS:** Zárjon be minden futó alkalmazást. Az olyan alkalmazások esetében, amelyek ikonja a rendszertálcán látható, kattintson a jobb egérgombbal az ikonra, és válassza a **Bezárás** vagy a **Letiltás** parancsot.

2. Ellenőrizze a szabad hely mennyiségét azon a meghajtón, ahová telepíti a termék szoftverét. Szükség esetén, szabadítsa fel a lehető legnagyobb területet, majd telepítse új a termék szoftverét.
3. Szükség esetén futassa a Lemeztöredezettség-mentesítőt, majd telepítse újra a termék szoftverét.

## A készülék Üzemkész állapotban van, de nem nyomtat

1. Nyomtasson egy konfigurációs oldalt, és ellenőrizze a termék funkcióit.
2. Ellenőrizze, hogy minden kábel megfelelően csatlakozik-e és a megadott specifikációkon belül van-e. Ez vonatkozik az USB- és a tápkábelekre is. Próbáljon új kábelt használni.
3. Ellenőrizze, hogy a konfigurációs oldalon megjelenő, a termékhez tartozó IP-cím megegyezik-e a szoftverport IP-címével. Hajtsa végre a következő műveletek egyikét:

### Windows XP, Windows Server 2003, Windows Server 2008 és Windows Vista

- a. Kattintson a **Start** gombra, vagy ha Windows Vista rendszert használ, kattintson a képernyő bal alsó sarkában látható Windows ikonra.
- b. Kattintson a **Beállítások** lehetőségre.
- c. Kattintson a **Nyomtatók és faxok** lehetőségre (az alapbeállítás szerinti Start menü nézet használatával), vagy a **Nyomtatók** lehetőségre (a klasszikus Start menü nézet használatával).
- d. Kattintson az egér jobb oldali gombjával a készülék illesztőprogramjának ikonjára, majd válassza a **Tulajdonságok** lehetőséget.
- e. Kattintson a **Portok** fülre, majd kattintson a **Port konfigurálása** lehetőségre.
- f. Ellenőrizze az IP-címet, majd kattintson az **OK** vagy a **Mégse** gombra.
- g. Ha az IP-címek nem egyeznek meg, törölje a listából az illesztőprogramot, majd telepítse újra a megfelelő IP-cím megadásával.

## Windows 7

- a. Kattintson a képernyő bal alsó sarkában lévő Windows ikonra.
- b. Kattintson az **Eszközök és nyomtatók** lehetőségre.
- c. Kattintson az egér jobb oldali gombjával a készülék illesztőprogramjának ikonjára, majd válassza a **Nyomtató tulajdonságai** lehetőséget.
- d. Kattintson a **Portok** fülre, majd kattintson a **Port konfigurálása** lehetőségre.
- e. Ellenőrizze az IP-címet, majd kattintson az **OK** vagy a **Mégse** gombra.
- f. Ha az IP-címek nem egyeznek meg, törölje a listából az illesztőprogramot, majd telepítse újra a megfelelő IP-cím megadásával.

## A készülék szoftverével kapcsolatos problémák megoldása (Mac OS X)

- [A termék neve nem jelenik meg a Print & Fax \(Nyomtatás és fax\) vagy a Print & Scan \(Nyomtatás és beolvasás\) segédprogram terméklistájában.](#)
- [Egy nyomtatási feladat nem arra a készülékre került, amelyikre küldeni kívánta](#)
- [Ha a készüléket USB-kábellel csatlakoztatja, az illesztőprogram kiválasztását követően nem jelenik meg a Print & Fax \(Nyomtatás és fax\) vagy a Print & Scan \(Nyomtatás és beolvasás\) listájában.](#)

### A termék neve nem jelenik meg a Print & Fax (Nyomtatás és fax) vagy a Print & Scan (Nyomtatás és beolvasás) segédprogram terméklistájában.

1. Ellenőrizze, hogy a kábelek megfelelően vannak-e csatlakoztatva, és hogy a készülék be van-e kapcsolva.
2. A készülék nevének ellenőrzése céljából nyomtasson egy konfigurációs oldalt. Ellenőrizze, hogy a konfigurációs lapon található név megegyezik-e a Print & Fax (Nyomtatás és fax) vagy a Print & Scan (Nyomtatás és beolvasás) listában szereplő terméknevével.
3. Az USB- vagy hálózati kábelt cserélje le kiváló minőségű kábelre.
4. Ha szükséges, telepítse újra a szoftvert.



**MEGJEGYZÉS:** A szoftver újratelepítése előtt csatlakoztassa a készülékhez az USB-kábelt vagy a hálózati kábelt.

### Egy nyomtatási feladat nem arra a készülékre került, amelyikre küldeni kívánta

1. Nyissa meg a nyomtatási sort, és indítsa újra a nyomtatási feladatot.
2. Egy másik, azonos vagy hasonló nevű készülék fogadhatta a nyomtatási feladatot. A készülék nevének ellenőrzése céljából nyomtasson egy konfigurációs oldalt. Ellenőrizze, hogy a konfigurációs lapon található név megegyezik-e a Print & Fax (Nyomtatás és fax) vagy a Print & Scan (Nyomtatás és beolvasás) listában szereplő terméknevével.

### Ha a készüléket USB-kábellel csatlakoztatja, az illesztőprogram kiválasztását követően nem jelenik meg a Print & Fax (Nyomtatás és fax) vagy a Print & Scan (Nyomtatás és beolvasás) listájában.

#### Hibakeresés a szoftverben

- ▲ Győződjön meg róla, hogy a használt Mac operációs rendszer verziója Mac OS X 10.6 vagy újabb.

#### Hibakeresés a hardverben

1. Ellenőrizze, hogy a készülék be van-e kapcsolva.
2. Győződjön meg róla, hogy az USB-kábel megfelelően csatlakozik.
3. Ellenőrizze, hogy megfelelő, nagy átviteli sebességű USB-kábelt használ-e.

4. Győződjön meg róla, hogy nincs túl sok USB-eszköz csatlakoztatva a hálózatba. Válassza le az összes eszközt a láncról, és csatlakoztassa a kábelt közvetlenül a számítógép USB-portjához.
5. Ellenőrizze, hogy nincs-e kettőnél több táp nélküli USB-hub egy sorba csatlakoztatva a láncon. Válassza le az összes eszközt a láncról, majd csatlakoztassa a kábelt közvetlenül a számítógép USB-portjához..



**MEGJEGYZÉS:** Az iMac billentyűzet saját tápforrással nem rendelkező USB-elosztó.

# Szoftver eltávolítása (Windows)

## Windows XP

1. Kattintson a **Start** gombra, a **Vezérlőpult** lehetőségre, majd a **Programok telepítése és törlése** elemre.
2. Keresse meg és válassza ki a készüléket a listáról.
3. A szoftver eltávolításához kattintson a **Módosítás/Eltávolítás** gombra.

## Windows Vista

1. Kattintson a képernyő bal alsó sarkában lévő Windows ikonra. Kattintson a **Vezérlőpult**, majd a **Programok és szolgáltatások** elemre.
2. Keresse meg és válassza ki a készüléket a listáról.
3. Válassza az **Eltávolítás/Módosítás** opciót.

## Windows 7

1. Kattintson a képernyő bal alsó sarkában lévő Windows ikonra. Kattintson a **Vezérlőpult** lehetőségre, majd a **Programok** sor alatt kattintson a **Program eltávolítása** lehetőségre.
2. Keresse meg és válassza ki a készüléket a listáról.
3. Válassza az **Eltávolítás** lehetőséget.

## Nyomtató-illesztőprogram eltávolítása (Mac OS X)

A szoftver eltávolításához rendszergazdai jogosultsággal kell rendelkeznie.

1. Nyissa meg a **System Preferences** (rendszerbeállítás) elemet.
2. Válassza a **Print & Fax** (nyomtatás és faxolás) elemet.
3. Jelölje ki a készüléket.
4. Kattintson a mínuszjelre (-).
5. Ha szükséges, törölje a nyomtatási sort.

# Tárgymutató

## Jelek és számok

### 1. tálca

- automatikus papírérzékelés 37
- elakadások 239

### 2. tálca

- elakadások 241

### 3500 lapos nagy kapacitású

- tájéltás 48

### 3500 lapos nagy kapacitású adagolás

- kapacitás 48

### 3500 lapos nagy kapacitású

- adagolótálca

- termékszám 60

### 3500 lapos nagykapacitású tálca

- elakadások elhárítása 246

### 3500 lapos nagy kapacitású tálca

- feltöltés 48

### 3 x 500 lapos adagoló

- elakadások 244

### 500 lapos adagoló

- elakadások 242

### 500 lapos adagolótálca

- termékszám 60

### 500 lapos tálca

- feltöltés 45

## A

### a böngészőre vonatkozó

- követelmények

- HP beépített webszerver 206

### adagolási problémák 283

### adathordozó

- támogatott méretek 26

### adminisztráció menü térképe

- leírás 14

### A HP csalásokkal foglalkozó

- webhelye 54

### AirPrint

- csatlakozás 120

### hibakeresés 121

- készülék neve 120

- támogatás 120

### aktuális beállítások oldal

- leírás 14

### alapértelmezett átjáró, beállítás

- 204

### alshálózati maszk 204

### alközpontok, hibaelhárítás 287

### állapot

- HP Utility, Mac 212

### állapot, faxtartozék oldala 282

### álló tájéltás

- kijelölés, Windows 87

- módosítás (Mac) 102

### általános konfiguráció

- HP beépített webszerver 207

### Alvásütemezés

- beállítás 215

### alvó üzemmód

- engedélyezés 215

- tiltás 215

### átfedés 111

### átjáró, alapértelmezett beállítása

- 204

### automatikus papírérzékelés 36, 41,

- 46

### A webböngészőre vonatkozó

- követelmények

- HP beépített webszerver 206

## B

### be/ki gomb, helye 5

### beállítás

- IP-cím 19, 22

### beállítások

- gyári visszaállítása 225

- illesztőprogram előzetes

- beállításai (Mac) 101

### illesztőprogramok 74

- illesztőprogramok (Mac) 75

- kötelező 174

- számlázási kódok 178

### beégetőmű

- elakadások 237

### Beépített webszerver (EWS)

- funkciók 206

- hálózati kapcsolat 206

- jelszó hozzárendelése 217

### behelyezés

- festékgyűjtő-egység 66

### bejelentkezés

- kezelőpanel 217

### beolvasás

- feladatbeállítások 153

- képek beolvasása 171

- optimalizálás szövegre vagy

- képekre 265

### beolvasás a készülék memóriájába

- 159

### beolvasás e-mailbe

- címjegyzékek 166, 168

- címzettlisták 168

- dokumentumok küldése 163

- feladatbeállítások 153

### beolvasási beállítások

- HP beépített webszerver 209

### beolvasás mappába 155

### beolvasás USB-re 160

### beolvasott képek optimalizálása

- 171, 265

### betöltés

- festékkazetták 61

- kapcsok 69

### betűtípusok

- feltöltés, Mac 212

### biztonság

- titkosított merevlemez 218

biztonsági beállítások  
  HP beépített webserverver 211  
blokkolt faxok listája  
  leírás 15  
Bonjour  
  azonosítás 206  
borítékok  
  1. tálca betöltése 35  
borítólapok  
  nyomtatás különböző papírra  
  (Windows) 92

## C

címjegyzékek, e-mail  
  címzettlisták 168  
  címzettlisták, létrehozás 166  
címkék  
  nyomtatás (Windows) 89  
címmegjegyzések 168  
CMYK-minták  
  leírás 15

## CS

csalásokkal foglalkozó webhely 54  
csatlakozás  
  az AirPrint szolgáltatáshoz 120  
csatlakozás módja oldal  
  ismertetés 14  
cserealkatrészek  
  termékszámok 57  
csoportos tárcsázás. *Lásd:*  
  gyorstárcsázás

## D

dátum/idő beállítása 175  
demonstrációs oldal  
  leírás 15  
digitális küldés  
  címjegyzékek 166, 168  
  címzettlisták 168  
  dokumentumok küldése 163  
  feladatbeállítások 153  
  készülék memóriája 159  
  mappák 155  
  USB flash meghajtó 160  
digitális küldési beállítások  
  HP beépített webserverver 209  
DIMM-memóriák  
  biztonság 218

dokumentumok átméretezése  
  Mac 103  
  Windows 95  
dokumentumok méretének beállítása  
  Windows 95  
dokumentumok méretezése  
  Mac 103  
duplaoldalas másolás 136, 137  
duplex 136  
duplex nyomtatás  
  Mac 101

## E

easy-access USB nyomtatás 123  
egyéb hivatkozások listája  
  HP beépített webserverver 211  
elakadások  
  1. tálca 239  
  2. tálca 241  
  3500 lapos, nagykapacitású  
  tálca 246  
  3 x 500 lapos adagoló 244  
  500 lapos adagoló 242  
  automatikus navigálás 229  
  beégetőmű 237  
  elhárítás 250  
  helyei 229  
  jobb oldali ajtó 237  
  kimeneti tálca 232  
  lapadagoló 230  
  okok 228  
Élkiemelés 111  
ellenőrzőlista  
  problémák 222  
előzetes beállítások (Mac) 101  
első oldal  
  nyomtatás különböző papírra  
  (Windows) 92  
e-mail  
  címjegyzékek 166, 168  
  címzettlisták 168  
  dokumentumok küldése 163  
e-mail funkció  
  engedélyezés 152  
energiafelhasználás, optimalizálás  
  215  
Explorer, támogatott verziók  
  HP beépített webserverver 206

## F

fájlfeltöltés, Mac 212  
fájlkönyvtár  
  leírás 14  
fax  
  adagolási problémák 283  
  beállítás varázsló 174  
  kötelező beállításai 174  
  optimalizálás szövegre vagy  
  képekre 270  
  törlés 200  
faxbeállítások  
  HP beépített webserverver 210  
fax címjegyzék 197  
faxhívási jelentés  
  leírás 15  
Faxjelentések  
  leírás 15  
faxképek optimalizálása 270  
fax küldése  
  faxcímmegjegyzékben lévő számok  
  segítségével 197  
  több címzettnek 186  
  több címzett törlése 190  
faxolás  
  gyorstárcsázás 194  
faxtevékenységi napló  
  leírás 15  
fax törlése 200  
fedelek, helye 5  
fekete-fehér  
  másolási feladatok 141  
fekvő tájolás  
  kijelölés, Windows 87  
  módosítás (Mac) 102  
feladatválasztó lapok 117  
feladatok, tárolt  
  létrehozás (Windows) 113  
  nyomtatás 116  
  törlés 116  
feladatok tárolása  
  Windows rendszerben 113  
feladattárolás  
  Macintosh-beállítások 115  
feladatüzemmód, másolás 146  
feltöltés  
  1. tálca 35  
  2. tálca 40  
  3. tálca 40

- 3500 lapos nagykapacitású tálca 48
- 4., 5. és 6. tálca 40
- 500 lapos tálca 45
- fényképek
  - másolás 149
- festékgyűjtő-egység
  - csere 66
- festékkazetták
  - betöltés 61
  - csere 63
  - nem a HP által gyártott 62
  - nem HP 53
  - rendelési számok 62
  - tárolás 62
  - újrahasznosítás 62
- firmware
  - frissítés, Mac 212
- fogyőeszközök
  - termékszámok 57
- formázó
  - biztonság 218
- fűzetek
  - létrehozás (Windows) 97
  - nyomtatás (Mac) 103

## G

- görgők
  - tisztítás 261, 266, 271

## GY

- gyári beállítások visszaállítása 225
- gyorstárcsászák
  - faxok 194
  - létrehozás 186
  - listajelentés 202
  - törlés 190
- gyorstárcsászási lista
  - leírás 15

## H

- hálózati
  - beállítások, megtekintés 204
  - beállítások, módosítás 204
- hálózati beállítások
  - HP beépített webszerver 211
- hálózati mappa, küldés 155
- hálózat kezelése 204
- hálózatok
  - alapértelmezett átjáró 204
  - alhálózati maszk 204

- HP Web Jetadmin 214
- IPv4-cím 204
- IPv6 cím 205
- támogatott 2
- hálózatok, vezetékes
  - készülék telepítése, Mac 22
  - készülék telepítése, Windows 19
- hamisított kellékek 54
- használati oldal
  - leírás 14
- hiba
  - kódok 289
- hibaelhárítás
  - elakadások 228, 229
  - hálózati problémák 278
  - helyszíni USB-nyomtatás problémái 275
  - közvetlen csatlakoztatási problémák 277
  - lassú faxátvitel 287
  - lassú faxfogadás 285
  - Mac-problémák 295
  - papírbetöltési problémák 227
  - PBX (házi telefonközpont) 287
- hibaelhárítási eszközök
  - HP beépített webszerver 210
- hibák
  - szoftver 293
- hibakeresés
  - AirPrint 121
- hívásösszesítő 202
- HP beépített webszerver
  - AirPrint beállítások 121
  - általános konfiguráció 207
  - beolvasási beállítások 209
  - biztonsági beállítások 211
  - digitális küldési beállítások 209
  - egyéb hivatkozások listája 211
  - faxbeállítások 210
  - hálózati beállítások 211
  - hibaelhárítási eszközök 210
  - HP webszolgáltatások 211
  - információs oldalak 207
  - másolási beállítások 208
  - nyomtatási beállítások 208
- HP beépített webszerver (EWS)
  - funkciók 206
  - hálózati kapcsolat 206

- HP Easy Color
  - használat 109
  - letiltás 109
- HP ePrint használata 118
- HP ePrint szoftver 119
- HP Smart Print 122
- HP szolgáltatások engedélyezése 118
- HP Universal Print Driver (univerzális nyomtató-illesztőprogram) 72
- HP Utility, Mac 212
- HP Utility (nyomtatósegéd) 212
- HP Web JetAdmin 214
- HP webszolgáltatások engedélyezés 211

## I

- illesztőportok
  - helye 6, 8
- illesztőprogramok
  - beállítások (Mac) 101
  - beállítások módosítása (Mac) 75
  - beállítások módosítása (Windows) 74
  - előzetes beállítások (Mac) 101
  - papírméreték módosítása 105
  - papírtípusok 29
  - univerzális 72
- információs oldalak
  - HP beépített webszerver 207
  - nyomtatás vagy megjelenítés 14
- Internet Explorer, támogatott verziók
  - HP beépített webszerver 206
- IP-cím
  - beállítás 19, 22
- IPsec 217
- IP Security (IP-biztonság) 217
- IPv4-cím 204
- IPv6 cím 205
- írásvetítő-fóliák
  - automatikus érzékelés 36, 41, 46
  - nyomtatás (Windows) 89

## J

- jelentés a zárolt faxok listájáról
  - kinyomtatás 202
- Jetadmin, HP Web 214

jobb oldali ajtó  
elakadások 237

## K

kalibrálás  
lapolvasó 260  
színek 252  
kapcsok, betöltés 69  
kapcsolat  
USB, Mac 21  
USB, Windows 18  
kazetták  
csere 63  
nem a HP által gyártott 62  
nem HP 53  
rendelési számok 62  
tárolás 62  
újrahasznosítás 62  
kellékállapot-oldal  
leírás 14  
kellékek  
állapot, megtekintés a HP Utility  
(nyomtatósegéd) segítségével  
212  
hamisított 54  
nem a HP által gyártott 62  
nem HP 53  
nyomtatókazetták cseréje 63  
rendelés 52  
újrahasznosítás 62  
kellékek állapota 252  
kellékek újrahasznosítása 62  
készülék memóriája  
küldés 159  
készülék memóriája, küldés 159  
kétoldalas másolás 136, 137  
kétoldalas nyomtatás  
beállítások (Windows) 81  
kézi átfordítással (Mac) 101  
kézi átfordítással (Windows) 83  
Mac 101  
kétoldalas nyomtatás kézi  
átfordítással  
Mac 101  
Windows 83  
kezelőpanel  
helye 5  
súgó 12, 226  
tisztítása 12

kicsinyítés  
másolási feladatok 139  
kimeneti tálca  
elakadások 232  
helye 5  
kis margók 261  
Kombinált feladat, másolás 146  
konfigurációs oldal  
leírás 14  
könyvek  
másolás 147  
kötelező beállítások  
ország/térség 174  
küldés e-mailbe  
dokumentumok küldése 163  
feladatbeállítások 153  
küldés e-mailben  
címjegyzékek 166, 168  
címtettlisták 168  
Küldés e-mailben  
engedélyezés 152  
különleges papír  
nyomtatás (Windows) 89  
különleges papír fedőlapokhoz  
nyomtatás (Mac) 103

## L

lapadagoló 136  
elakadások 230  
kétoldalas dokumentumok  
másolása 136  
lapadagolási problémák 227  
másolatok készítése 128, 129,  
131  
lapméretek  
dokumentumok méretének  
igazítása (Mac) 103  
dokumentumok méretének  
igazítása (Windows) 95  
lapolvasó  
kalibrálás 260  
lapolvasó üveglapja  
tisztítás 258, 263, 268  
lassú faxátvitel 287  
lassú faxfogadás 285  
leválogatás  
másolási feladatok 133

## M

Mac  
illesztőprogram beállításai 75,  
101  
problémák, hibaelhárítás 295  
szoftver eltávolítása 298  
Macintosh  
HP Utility 212  
Macintosh illesztőprogram beállításai  
Feladattárolás 115  
Mac szoftver eltávolítása 298  
mappák  
küldés ide: 155  
margók, kis  
másolás 261  
másolás  
beállítások megadása 126  
feladatüzemmód 146  
fényképek 149  
kétoldalas dokumentumok 136,  
137  
kicsinyítés 139  
könyvek 147  
lapadagolóból 128, 129, 131  
leválogatás 133  
minőség javítása 258, 263, 268  
nagyítás 139  
optimalizálás szöveg vagy képek  
esetén 142, 261  
összetűzés 135  
speciális papír 145  
színes 141  
szürkeárnyaltos 141  
több eredeti 146  
üveglapról 128, 129, 131  
világosság/sötétség  
módosítása 143  
másolási beállítások  
HP beépített webszerver 208  
másolatok módosítása 143  
másolatok optimalizálása 142, 261  
média  
tűzés 69  
megoldás  
hálózati problémák 278  
helyszíni USB-nyomtatás  
problémái 275  
közvetlen csatlakoztatási  
problémák 277

memória  
 mellékelve 2  
 mentés a készülék memóriájába  
 engedélyezés 152  
 Mentés a készülék memóriájába  
 159  
 mentés hálózati mappába  
 engedélyezés 152  
 Mentés hálózati mappába 155  
 mentés USB-eszközre  
 engedélyezés 152  
 Mentés USB-eszközre 160  
 merevlemezek  
 titkosított 218  
 mindkét oldal, kézi másolás  
 kétoldalas, kézi 137  
 mindkét oldal, másolás 136, 137  
 modemsebesség 285

**N**  
 nagyítás  
 másolási feladatok 139  
 nagykapacitású tálca  
 elakadások elhárítása 246  
 nagy kapacitású tálca  
 feltöltés 48  
 napló/jelentés  
 faxhívási jelentés 202  
 jelentés a gyorstárcsázási  
 listákról 202  
 jelentés a zárolt faxok listájáról  
 202  
 műveletnapló 201  
 számlázásikód-jelentés 202  
 nem a HP által gyártott kellékek 53,  
 62  
 nem hamisított kellékek 54  
 Netscape Navigator, támogatott  
 verziók  
 HP beépített webservert 206  
 nincs konfigurálva 174

**NY**  
 nyomtatás  
 beállítások (Mac) 101  
 tárolt feladatok 116  
 USB-tárolótartozékról 123  
 nyomtatási beállítások  
 HP beépített webservert 208

nyomtatási hordozó  
 1. tálca betöltése 35  
 nyomtatási kérelem leállítása (Mac OS  
 X) 107  
 nyomtatási kérelem leállítása  
 (Windows) 105  
 nyomtatási kérelem törlése (Mac OS  
 X) 107  
 nyomtatási kérelem törlése  
 (Windows) 105  
 nyomtatás mindkét oldalra  
 beállítások (Windows) 81  
 Mac 101  
 Windows 83  
 nyomtató-illesztőprogramok  
 támogatott 72  
 nyomtató-illesztőprogramok (Mac)  
 beállítások 101  
 beállítások módosítása 75  
 nyomtató-illesztőprogramok  
 (Windows)  
 beállítások módosítása 74  
 nyomtatókazzetták cseréje 63

**O**  
 oldalak laponként  
 kijelölés (Mac) 102  
 kijelölés (Windows) 85  
 oldalak percenként 2  
 oldaltájolás  
 módosítás (Mac) 102  
 online súgó, kezelőpanel 12, 226

**Ö**  
 összetűzés  
 másolási feladatok 135

**P**  
 papír  
 3500 lapos nagy kapacitású  
 adagolótálca kapacitás 48  
 3500 lapos nagy kapacitású  
 tálca 48  
 betöltés 35  
 borítók, különböző papír  
 használata 92  
 elakadások 228  
 első és utolsó oldal, különböző  
 papír használata 92  
 kiválasztása 254

támogatott méretek 26  
 támogatott típusok 29  
 papír, fedőlapok  
 nyomtatás (Mac) 103  
 papír, rendelés 52  
 papírbehúzási problémák  
 megoldás 227  
 papírelakadások  
 3500 lapos, nagykapacitású  
 tálca 246  
 papírméret  
 módosítás 105  
 papírméretek  
 egyedi méretek kiválasztása  
 (Mac) 107  
 egyedi méretek kiválasztása  
 (Windows) 106  
 kiválasztás (Mac) 107  
 papírtípus  
 kiválasztás (Mac) 102  
 kiválasztás (Windows) 89  
 parancsikonok (Windows)  
 használat 76  
 létrehozás 78  
 PCL betűkészletlista  
 leírás 15  
 PCL-illesztőprogramok  
 univerzális 72  
 portok  
 helye 8  
 problémák megoldása  
 AirPrint 121  
 problémamegoldás  
 ellenőrzőlista 222  
 lassú válasz 274  
 nincs válasz 274  
 PS betűkészletlista  
 leírás 15

**R**  
 rendelés  
 kellékek és tartozékok 52  
 rendszerkövetelmények  
 HP beépített webservert 206  
 RGB-minták  
 leírás 15

**S**  
 sebesség, optimalizálás 215  
 Semleges szűrkek 111

speciális papír  
másolás 145  
súgó, kezelőpanel 12, 226

## SZ

számlázásikód-jelentés  
kinyomtatás 202  
leírás 15  
számlázási kódok 178  
széltől szélig másolás 261  
szervizbeállítások 292  
szín  
egyeztetés 111  
Élkezelés 111  
nyomtatott vs. monitor 111  
Pantone® illesztés 112  
Semleges szűrkek 111  
színminták nyomtatása 112  
színbeállítások  
HP EasyColor (Windows) 109  
megadás (Mac) 110  
módosítás (Windows) 255  
színek  
kalibrálás 252  
színillesztés  
mintagyűjteménnyel 112  
színes  
másolási feladatok 141  
színes használat feladatnapló oldal  
leírás 14  
színséma  
módosítás (Windows) 255  
színsémák  
módosítás (Windows) 110  
szoftver  
eltávolítás Windows rendszer  
esetében 297  
HP Utility 212  
Mac eltávolítása 298  
problémák 293  
telepítés, vezetékes hálózatok  
20  
szürkeárnyalatos  
másolási feladatok 141

## T

T.30 jelentés 292  
tájolás  
3500 lapos nagy kapacitású 48

kijelölés, Windows 87  
módosítás (Mac) 102  
tálca  
hely 50  
kapacitás 50  
tálcák  
hely 5  
kapacitás 33, 38, 43  
konfigurálás 31  
mellékelve 2  
termékszámok 60  
tálcák, kimeneti  
helye 5  
kapacitás 33, 38, 43, 50  
támogatott hordozók 26  
tápcsatlakozás  
helye 6, 8  
tápkapcsoló, helye 5  
tárolás  
festékkazetták 62  
tárolás, feladat  
Macintosh-beállítások 115  
tárolt feladatok  
létrehozás (Mac) 115  
létrehozás (Windows) 113  
nyomtatás 116  
törlés 116  
tartozékok  
rendelés 52  
termékszámok 60  
TCP/IP  
IPv4-paraméterek kézi  
beállítása 204  
IPv6-paraméterek kézi  
beállítása 205  
telefonvonalak, hibaelhárítás 287  
telepítés  
szoftver, vezetékes hálózatok  
20  
termék vezetékes hálózaton, Mac  
számítógépre 22  
teljesítménytényezők  
1. tálcá 224  
termékszám  
tartozékok 60  
termékszámok  
cserealkatrészek 57  
fogyóeszközök 57  
tálcák 60  
tonerkazetták 57

tevékenységnapló 201  
tisztítás  
görgők 261, 266, 271  
kezelőpanel 12  
lapolvasó üveglapja 258, 263,  
268  
papírútvonal 253  
tonerkazetta állapota 252  
tonerkazetták  
termékszámok 57  
több oldal egy lapra  
nyomtatás (Mac) 102  
nyomtatás (Windows) 85  
több oldal másolása 131  
törlés  
tárolt feladatok 116  
tűzés 69  
beállítás alapértelmezett hely  
50  
tűzési beállítások  
kiválasztás (Mac) 104  
kiválasztás (Windows) 99  
tűző  
beállítás tűző alapértelmezett  
helye 50  
kapacitás 50  
tűzőgép  
kapcsok betöltése 69  
tűzőkazetta  
betöltés 69  
termékszám 69

## U

univerzális nyomtató-  
illesztőprogram 72  
USB  
küldés 160  
USB, beolvasás 160  
USB-konfiguráció, Mac 21  
USB-konfiguráció, Windows 18  
USB-tárolótartozékok  
nyomtatás erről 123  
utolsó oldal  
nyomtatás különböző papírra  
(Windows) 92  
Ü  
üres lapok  
beszúrás két nyomtatási feladat  
közé 117

## V

- váltakozó fejléces mód 32
- varázsló, faxbeállítás 174
- vezeték nélküli nyomtatás
  - AirPrint 120
- vízjelek
  - nyomtatás (Mac) 108
  - nyomtatás (Windows) 106
- VoIP 284

## W

- webhelyek
  - hamisítványok jelentése 54
  - HP Web Jetadmin, letöltés 214
  - univerzális nyomtató-  
illesztőprogram 72
- Web Services állapotoldal  
leírás 14
- Windows
  - illesztőprogram beállítások 74
  - univerzális nyomtató-  
illesztőprogram 72
- Windows nyomtató-  
illesztőprogramok  
támogatott 72
- Windows szoftver eltávolítása 297

